



# แผนพัฒนาท้องถิ่น (พ.ศ.๒๕๖๖ - ๒๕๗๐)

เทศบาลตำบลวังศาลา  
อำเภอนาทม่วง จังหวัดกาญจนบุรี



แผนพัฒนาท้องถิ่น  
( พ.ศ.๒๕๖๖ – ๒๕๗๐ )  
ของเทศบาลตำบลวังศาลา อำเภอท่าม่วง จังหวัดกาญจนบุรี

ส่วนที่ ๑ สภาพทั่วไปและข้อมูลพื้นฐาน

๑. ด้านกายภาพ

๑.๑ ความเป็นมาและที่ตั้งของตำบล

จากบันทึกเมื่อปี พ.ศ. ๒๔๗๗ เดิมบ้านวังศาลาชื่อว่า “บ้านวังเหรา” ซึ่งชาวบ้านเล่าว่ามีสัตว์ประหลาด ตัวเป็นจระเข้เขาเหมือนควาย ว่ายน้ำมุ่งตรงมายังต้นพลับ ซึ่งมีศาลเจ้าที่ชาวบ้านนับถืออยู่ และได้มีน้ำยังมีถ้าใหญ่เป็นที่อยู่อาศัยของตัวเหรา ต่อมาได้มีการเปลี่ยนชื่อมาเป็น “บ้านวังศาลา” ชื่อเดิมๆจึงค่อยๆเลือนหายไป กล่าวกันว่าชาวบ้านพร้อมใจกันสร้างวัดขึ้นมาวัดหนึ่งตรงข้ามบ้านนายมงคล - นางมยุ ยิ้มแย้ม ซึ่งมีวังใหญ่ น้ำลึกอยู่ใต้วัดลงมาประมาณ ๑๐ วา และทางวัดก็ได้สร้างศาลาไว้ตรงนั้นด้วย ต่อมาตลิ่งพังจึงทำให้ศาลาจมลงไปในน้ำ และที่ตรงนี้ปลาชุกชุมมาก ตกเย็นจะมีพวกพรานเบ็ดมาตกปลากัน และมักจะตะโกนเรียกถามพรานพวกว่าจะไปไหน ก็จะตอบกันไปว่า ไป “วังศาลา” ้วย ต่อมาจึงกลายเป็นชื่อบ้านวังศาลาจนถึงปัจจุบัน

๑.๒ ลักษณะภูมิประเทศ

ลักษณะภูมิประเทศโดยทั่วไปของเทศบาลตำบลวังศาลา เป็นที่ราบลุ่มมีคลองชลประทานสายท่าสาร-บางปลาไหลผ่าน พื้นที่ส่วนใหญ่เป็นที่อยู่อาศัยและเป็นพื้นที่พาณิชยกรรม บางส่วนเป็นพื้นที่เกษตรกรรมใช้ในการทำนา ทำสวนพืชผักผลไม้ และปศุสัตว์ ฯลฯ

๑.๓ ลักษณะภูมิอากาศ

ลักษณะภูมิอากาศโดยทั่วไปของตำบลวังศาลา มีดังนี้

- ฤดูร้อน เริ่มตั้งแต่เดือนมีนาคม – พฤษภาคม เป็นฤดูเปลี่ยนนรมสุ่มครั้งแรก มีอากาศร้อนจัดในเดือนเมษายน อุณหภูมิสูงสุดเฉลี่ยรายปีมีค่าประมาณ ๔๐ องศาเซลเซียส
- ฤดูฝน เริ่มตั้งแต่เดือนมิถุนายน – ตุลาคม อยู่ในช่วงอิทธิพลมรสุมตะวันตกเฉียงใต้
- ฤดูหนาว เริ่มตั้งแต่เดือนพฤศจิกายน – กุมภาพันธ์ อยู่ในช่วงอิทธิพลของลมมรสุมตะวันออกเฉียงเหนือ มีอากาศแห้งแล้งและหนาวเย็น อุณหภูมิต่ำสุดรายปีมีค่าประมาณ ๒๓ องศาเซลเซียส

๑.๔ ลักษณะของดิน

ลักษณะดินโดยทั่วไปเป็นดินร่วนปนทราย ประมาณ ๘๕% ดินลูกรังประมาณ ๑๕ %

๑.๕ ลักษณะของแหล่งน้ำ

พื้นที่ตำบลวังศาลา มีแหล่งน้ำที่ใช้สำหรับ อุปโภค-บริโภค คือ แม่น้ำแม่กลอง ไหลผ่านหมู่ที่ ๑, ๒, ๓ และหมู่ที่ ๖ เป็นแหล่งน้ำที่เกิดขึ้นตามธรรมชาติและมีคลองชลประทาน สายท่าสาร-บางปลาไหลผ่านข้างเคียงในเขตพื้นที่ตำบลตะคร้อเอนซึ่งติดกับพื้นที่ตำบลวังศาลา

## ๑.๖ ลักษณะของไม้และป่าไม้

เขตเทศบาลไม่มีป่าไม้ แต่มีต้นไม้ที่ชาวบ้านปลูกลักษณะของไม้เป็นไม้ยืนต้น ผลัดใบ

## ๒. ด้านการเมือง/การปกครอง

### ๒.๑ เขตการปกครอง

เทศบาลตำบลวังศาลา อยู่ในเขตปกครองของอำเภอท่าม่วง จังหวัดกาญจนบุรี ซึ่งตั้งอยู่ห่างจากที่ว่าการอำเภอท่าม่วง เป็นระยะทางประมาณ ๘.๔ กิโลเมตร ตามทางหลวงแผ่นดินหมายเลข ๓๒๓ แยกเข้าทางหลวงชนบท กจ ๓๐๓๘ โดยมีพื้นที่รับผิดชอบ ๓๙ ตารางกิโลเมตร หรือ ๒๔,๓๗๕ ไร่ ซึ่งมีอาณาเขตติดต่อ ดังนี้

ทิศเหนือ	ติดต่อตำบลดอนเจดีย์	อำเภอพนมทวน	จังหวัดกาญจนบุรี
ทิศใต้	ติดต่อตำบลท่าตะคร้อ	อำเภอท่าม่วง	จังหวัดกาญจนบุรี
ทิศตะวันออก	ติดต่อตำบลตะคร้อเอน	อำเภอท่ามะกา	จังหวัดกาญจนบุรี
ทิศตะวันตก	ติดต่อตำบลวังขนาย	อำเภอท่าม่วง	จังหวัดกาญจนบุรี

เทศบาลตำบลวังศาลาแบ่งเขตการปกครอง ประกอบด้วย ๑๐ หมู่บ้าน ดังนี้

หมู่ที่ ๑	บ้านวังศาลา	นายวิทยา	หาญวิสุทธิ	ผู้ใหญ่บ้าน
หมู่ที่ ๒	บ้านท่าแค	นายวัชรพงษ์	จันทร์เพ็ญสถาพร	ผู้ใหญ่บ้าน
หมู่ที่ ๓	บ้านโพธิ์เลี้ยว	นางพิไลวรรณ	หอธรรมรัตน์	ผู้ใหญ่บ้าน
หมู่ที่ ๔	บ้านหนองเสือ	นายปราโมทย์	เดชบุญ	ผู้ใหญ่บ้าน
หมู่ที่ ๕	บ้านหนองสะแก	นายอัศวิน	ท้าววิบูลย์	ผู้ใหญ่บ้าน
หมู่ที่ ๖	บ้านหัวพงษ์	นายอนนต์นันท์	พิทักษ์สกุล	ผู้ใหญ่บ้าน
หมู่ที่ ๗	บ้านหนองแจง	นายนำชัย	ฉายอรุณ	กำนัน
หมู่ที่ ๘	บ้านป่าดิบ	นายสุชาติ	กาญจนอภิรักษ์	ผู้ใหญ่บ้าน
หมู่ที่ ๙	บ้านหนองเสื่อนอก	นายสมภาพ	จิตต์นิยม	ผู้ใหญ่บ้าน
หมู่ที่ ๑๐	บ้านวังทอง	นายราชัน	บัวบาน	ผู้ใหญ่บ้าน

### ๒.๒ การเลือกตั้ง

เทศบาลตำบลวังศาลา ประกอบด้วย ฝ่ายบริหารและฝ่ายนิติบัญญัติ คือ

๑. ฝ่ายบริหาร ได้แก่ นายกเทศมนตรี มาจากการเลือกตั้งจากประชาชนโดยตรง ทำหน้าที่บริหารกิจการของเทศบาลตามที่กฎหมายกำหนด มีผู้ช่วยมาจากการแต่งตั้งโดยนายกเทศมนตรี ประกอบด้วย รองนายกเทศมนตรี ๒ คน ที่ปรึกษานายกเทศมนตรี ๑ คน และเลขานุการนายกเทศมนตรี ๑ คน

๑. นายวิสุทธิ	วอนเพียร	นายกเทศมนตรี
๒. นายอาณัติ	สุภาพ	รองนายกเทศมนตรี
๓. นางสาวกิตยาภรณ์	วอนเพียร	รองนายกเทศมนตรี
๔. นางสาวชัชชาร	ใจแสน	เลขานุการนายกเทศมนตรี
๕. นายทวี	ทองกัลยา	ที่ปรึกษานายกเทศมนตรี

**๒. ฝ่ายนิติบัญญัติ** ได้แก่ สภาเทศบาล ทำหน้าที่ฝ่ายนิติบัญญัติและควบคุมการบริหาร ประกอบด้วย สมาชิกสภาเทศบาล ซึ่งมาจากการเลือกตั้งจากประชาชนโดยตรง ๑๒ คน อยู่ในตำแหน่งคราวละ ๔ ปี ประกอบด้วย ประธานสภาเทศบาล ๑ คน รองประธานสภาเทศบาล ๑ คน โดยคัดเลือกจากสมาชิกสภาเทศบาล

**สมาชิกสภาเทศบาลตำบลวังศาลา มีจำนวนทั้งหมด ๑๒ คน ประกอบด้วย**

**เขตเลือกตั้งที่ ๑** มีสมาชิกสภาเทศบาล จำนวน ๖ คน

๑. นายดวง	แก้วตา	ประธานสภาเทศบาล
๒. นายอัศวิน	หอมหวล	สมาชิกสภาเทศบาล
๓. นายอิศรา	เนตรสุวรรณ	สมาชิกสภาเทศบาล
๔. นายสมหมาย	จันทร์หอม	สมาชิกสภาเทศบาล
๕. นายสมโพช	สุขสม	สมาชิกสภาเทศบาล
๖. นายสมาน	แอดตาล	สมาชิกสภาเทศบาล

**เขตเลือกตั้งที่ ๒** มีสมาชิกสภาเทศบาล จำนวน ๖ คน

๑. นางศิริขวัญ	สุภาพ	รองประธานสภาเทศบาล
๒. นางสมศรี	กลั่นน่ม	สมาชิกสภาเทศบาล
๓. นายสนธยา	สารเจริญ	สมาชิกสภาเทศบาล
๔. นายเกรียงศักดิ์	อิมศรี	สมาชิกสภาเทศบาล
๕. น.ส.วชิราภรณ์	จันทร์เพ็ญสภาพร	สมาชิกสภาเทศบาล
๖. นางสาวพร	จิตต์นิยม	สมาชิกสภาเทศบาล

### ๓. ประชากร

#### ๓.๑ ข้อมูลเกี่ยวกับจำนวนประชากร

เทศบาลตำบลวังศาลา มีประชากรทั้งสิ้น ๑๑,๘๒๒ คน โดยแยกเป็นหมู่บ้าน ดังนี้

หมู่ที่	จำนวนประชากร					
	ย้อนหลัง ๓ ปี (พ.ศ.๒๕๖๑)			พ.ศ. ๒๕๖๔		
	ชาย	หญิง	รวม	ชาย	หญิง	รวม
หมู่ที่ ๑ วังศาลา	๗๖๔	๗๗๐	๑,๕๓๔	๗๗๔	๗๗๕	๑,๕๔๙
หมู่ที่ ๒ ท่าแค	๘๕๕	๙๔๙	๑,๘๐๔	๘๗๗	๙๕๓	๑,๘๓๐
หมู่ที่ ๓ โพธิ์เลี้ยว	๕๘๕	๖๔๔	๑,๒๒๙	๕๔๐	๕๙๕	๑,๑๓๕
หมู่ที่ ๔ หนองเสือ	๑,๐๑๑	๑,๑๐๓	๒,๑๑๔	๑,๐๐๔	๑,๐๙๕	๒,๐๙๙
หมู่ที่ ๕ หนองสะแก	๔๐๘	๔๑๔	๘๒๒	๔๑๐	๔๑๘	๘๒๘
หมู่ที่ ๖ หัวพงษ์	๕๒๑	๕๕๒	๑,๐๗๓	๕๓๐	๕๕๐	๑,๐๘๐
หมู่ที่ ๗ หนองแจง	๕๒๕	๕๙๒	๑,๑๑๗	๕๑๑	๕๗๙	๑,๐๙๐
หมู่ที่ ๘ ป่าดิบ	๒๘๒	๓๐๕	๕๘๗	๒๘๐	๓๐๒	๕๘๒
หมู่ที่ ๙ หนองเสื่อนอก	๕๑๖	๕๐๗	๑,๐๒๓	๕๒๗	๕๕๒	๑,๐๗๙
หมู่ที่ ๑๐ วังทอง	๒๗๗	๒๗๖	๕๕๓	๒๗๐	๒๘๐	๕๕๐
<b>รวมทั้งหมด</b>	<b>๕,๗๕๐</b>	<b>๖,๑๑๖</b>	<b>๑๑,๘๖๖</b>	<b>๕,๗๒๓</b>	<b>๖,๐๙๙</b>	<b>๑๑,๘๒๒</b>

ที่มา : สำนักทะเบียนท้องถิ่นเทศบาลตำบลวังศาลา (ข้อมูล ณ ๒๙ เดือนกันยายน ๒๕๖๔)

### ๓.๒ ข้อมูลเกี่ยวกับจำนวนประชากรตามช่วงอายุ

เทศบาลตำบลวังศาลา มีประชากร โดยแยกตามช่วงอายุ ดังนี้

	หญิง	ชาย	หมายเหตุ
จำนวนประชากรเยาวชน	๑,๑๐๗	๑,๑๘๔	อายุต่ำกว่า ๑๘ ปี
จำนวนประชากร	๓,๗๒๑	๓,๖๐๕	อายุ ๑๘ - ๖๐ ปี
จำนวนประชากรผู้สูงอายุ	๑,๒๗๑	๙๓๔	อายุมากกว่า ๖๐ ปี
รวม	๖,๐๙๙	๕,๗๒๓	

ที่มา : สำนักทะเบียนท้องถิ่นเทศบาลตำบลวังศาลา (ข้อมูล ณ ๒๙ เดือนกันยายน ๒๕๖๔)

### ๔. สภาพทางสังคม

#### ๔.๑ ข้อมูลเกี่ยวกับการศึกษา

- โรงเรียนระดับประถมศึกษา สังกัด สพฐ. จำนวน ๔ แห่ง ได้แก่ โรงเรียนวัดวังศาลา, โรงเรียนโพธิ์ศรีสุขาราม, โรงเรียนวัดหนองเสือ, โรงเรียนบ้านหนองสะแก
- ศูนย์พัฒนาเด็กเล็กของเทศบาล จำนวน ๑ แห่ง คือ ศูนย์พัฒนาเด็กเล็กเทศบาลตำบลวังศาลา
- ศูนย์การศึกษานอกระบบและการศึกษาตามอัธยาศัย จำนวน ๑ แห่ง

๑. สถานศึกษาในเขตพื้นที่ตำบลวังศาลา มีจำนวน ๔ โรงเรียน ประกอบด้วย

ระดับชั้น	โรงเรียนวัดวังศาลา	โรงเรียนโพธิ์ศรีสุขาราม	โรงเรียนวัดหนองเสือ	โรงเรียนบ้านหนองสะแก
อนุบาล	๔๙	๔๒	๔๒	๓๖
ป.๑-ป.๖	๑๕๐	๗๙	๑๓๐	๑๐๓
ม.๑-ม.๓	๙๐	-	๖๐	๔๘
รวม	๒๘๙	๒๑๒	๒๓๒	๑๘๗

ที่มา : งานการศึกษา เทศบาลตำบลวังศาลา (ข้อมูล ณ วันที่ ๒๕ สิงหาคม ๒๕๖๔)

๒. ศูนย์พัฒนาเด็กเล็ก จำนวน ๑ แห่ง ประกอบด้วย

ศูนย์พัฒนาเด็กเล็ก	จำนวนนักเรียน
ศูนย์พัฒนาเด็กเล็กเทศบาลตำบลวังศาลา	๓๘
รวม	๓๘

ที่มา : งานการศึกษา เทศบาลตำบลวังศาลา (ข้อมูล ณ วันที่ ๒๕ สิงหาคม ๒๕๖๔)

#### ๔.๒ ข้อมูลเกี่ยวกับการสาธารณสุข

เทศบาลตำบลวังศาลามีสถานีนอนามัยเฉลิมพระเกียรติ ๖๐ พรรษา นวมินทราชินีตำบลวังศาลา จำนวน ๑ แห่ง

#### ๔.๓ ข้อมูลด้านอาชญากรรมและยาเสพติด

เทศบาลไม่มีเหตุอาชญากรรมเกิดขึ้น แต่มีเหตุการณ์ลักขโมยทรัพย์สินประชาชน ซึ่งเทศบาลก็ได้ดำเนินการป้องกันการเกิดเหตุดังกล่าว โดยเทศบาลได้ดำเนินการติดตั้งกล้องวงจรปิดภายในเขตสำนักงานเทศบาลและได้รับโอนกล้องวงจรปิดจากผู้นำหมู่บ้านและได้ทำการปรับปรุงแก้ไขให้สามารถใช้งานได้ดี เพื่อเป็นการสอดส่องและเฝ้าระวังความปลอดภัยในชีวิตทรัพย์สิน และทำการติดตั้งสัญญาณไฟกระพริบทางร่วมทางแยก รวมทั้งได้ตั้งจุดตรวจ จุดสกัด จุดบริการ ในช่วงเทศกาลที่มีวันหยุดหลายวันเพื่ออำนวยความสะดวกให้กับประชาชน

#### ๔.๔ ยาเสพติด

ปัญหายาเสพติดในชุมชนของเทศบาล จากข้อมูลของสถานีตำรวจภูธรท่าม่วง (ป้อมแยกหนองเสือ) ได้แจ้งให้กับเทศบาลทราบ ว่า ในเขตเทศบาลมีผู้ที่ติดยาเสพติดแต่เมื่อเทียบกับพื้นที่อื่นถือว่าน้อย เหตุผลก็เนื่องมาจากว่าได้รับความร่วมมือกับทางผู้นำ ประชาชน หน่วยงานของเทศบาลที่ช่วยสอดส่องดูแลอยู่เป็นประจำ การแก้ไขปัญหาของเทศบาลสามารถทำได้เฉพาะตามอำนาจหน้าที่เท่านั้น เช่น การณรงค์ การประชาสัมพันธ์ การแจ้งเบาะแส การฝึกอบรมให้ความรู้ ถ้านอกเหนือจากอำนาจหน้าที่ ก็เป็นเรื่องของอำเภอท่าม่วงหรือตำรวจแล้วแต่กรณี ทั้งนี้ เทศบาลก็ได้ให้ความร่วมมือมาโดยตลอด

#### ๔.๕ การสังคมสงเคราะห์

เทศบาลได้ดำเนินการด้านสังคมสงเคราะห์ ดังนี้

- (๑) ดำเนินการจ่ายเบี้ยยังชีพให้กับผู้สูงอายุ ผู้พิการ และผู้ป่วยเอดส์
- (๒) รับลงทะเบียนและประสานโครงการเงินอุดหนุนเพื่อการเลี้ยงดูเด็กแรกเกิด
- (๓) ประสานการทำบัตรผู้พิการ
- (๔) โครงการช่วยเหลือผู้ยากจน ยากไร้ และผู้ด้อยโอกาสไร้ที่พึ่ง ตามอำนาจหน้าที่
- (๕) โครงการอุดหนุนเหล่ากาชาดเพื่อช่วยเหลือผู้ยากจน ยากไร้ และผู้ด้อยโอกาส

#### ๔.๖ การป้องกันและบรรเทาสาธารณภัย

เทศบาลตำบลวังศาลามีบุคลากร เครื่องมือ/อุปกรณ์ที่ใช้ในการป้องกันและบรรเทาสาธารณภัย ดังนี้

##### ๑. เครื่องมือ/อุปกรณ์ในการปฏิบัติงาน

๑. รถยนต์ดับเพลิง จำนวน ๑ คัน (บรรจุน้ำได้ ๔,๐๐๐ ลิตรและโฟม ๒๐๐ ลิตร)
๒. รถยนต์บรรทุกน้ำอเนกประสงค์ จำนวน ๑ คัน (ขนาดบรรจุน้ำ ๑๒,๐๐๐ ลิตร)
๓. รถยนต์เคลื่อนที่เร็วกู้ภัย จำนวน ๑ คัน (กองสาธารณสุขและสิ่งแวดล้อม)
๕. รถยนต์ตรวจการณ์ จำนวน ๑ คัน

##### ๒. บุคลากรในการปฏิบัติงาน

- |  |               |
|--|---------------|
| ๒.๑ พนักงานดับเพลิง                        | จำนวน ๕ คน    |
| ๒.๒ อาสาสมัครป้องกันภัยฝ่ายพลเรือน (อปพร.) | จำนวน ๒๓๓ คน  |
| ๓. การฝึกซ้อมบรรเทาสาธารณภัยปีที่ผ่านมา    | จำนวน ๓ ครั้ง |

ที่มา : งานป้องกันและบรรเทาสาธารณภัย เทศบาลตำบลวังศาลา (ข้อมูล ณ เดือนกันยายน ๒๕๖๔)

## ๕. ระบบบริการพื้นฐาน

### ๕.๑ การคมนาคมขนส่ง

พื้นที่ตำบลวังศาลา มีถนนสายหลักผ่านไปตัวจังหวัดกาญจนบุรี ๒ สาย คือ ถนนแสงชูโต(สายเก่า) และถนนแสงชูโตสายใหม่

- มีการคมนาคมสะดวก โดยมีระบบขนส่งโดยสารสาธารณะผ่าน เช่น รถโดยสารปรับอากาศประจำทาง และรถตู้โดยสารสาธารณะ (ถนนแสงชูโตสายเก่า)

### ๕.๒ การไฟฟ้า

ตำบลวังศาลา มีการไฟฟ้าส่วนภูมิภาค ๑ แห่ง คือการไฟฟ้าส่วนภูมิภาค (ท่าเรือ) การขยายเขตไฟฟ้า ปัจจุบันมีไฟฟ้าใช้ทุกครัวเรือน คิดเป็น ๑๐๐ เปอร์เซ็นต์ ปัญหาคือไฟฟ้าส่องสว่างทางหรือที่สาธารณะ ยังไม่สามารถดำเนินการครอบคลุมพื้นที่ได้ทั้งหมด เนื่องจากมีพื้นที่กว้างถึง ๓๙ ตารางกิโลเมตร และบางพื้นที่ที่มีความต้องการให้ติดตั้งไฟฟ้าส่องสว่างนั้นยังไม่เป็นที่สาธารณะ เทศบาลจึงไม่สามารถดำเนินการได้ทั่วถึง

### ๕.๓ การประปา

เทศบาลตำบลวังศาลา มีระบบประปา ๒ รูปแบบ คือ

- การประปาหมู่บ้าน (ในความรับผิดชอบของเทศบาลตำบลวังศาลา ๒ หมู่ คือประปาหมู่ ๔, ๘ และอยู่ในความรับผิดชอบของหมู่บ้านเอง จำนวน ๘ หมู่)

- การประปาส่วนภูมิภาค (ปัจจุบันให้บริการประชาชนในพื้นที่ จำนวน ๔ หมู่บ้าน คือ หมู่ที่ ๑, ๒, ๔ และหมู่ที่ ๙)

### ๕.๔ การสื่อสาร

เทศบาลตำบลวังศาลา มีให้บริการโทรศัพท์สาธารณะทั่วพื้นที่ โดยมีชุมสายขององค์การโทรศัพท์แห่งประเทศไทย (บริษัท ทีโอที จำกัด มหาชน) และมีเสากระจายสัญญาณของบริษัทเอกชน จำนวน ๓ ราย คือ บริษัท โทเทิล แอ็คเซ็ส คอมมูนิเคชั่น จำกัด (มหาชน), บริษัทแอดวานซ์ อินโฟร์ เซอร์วิส จำกัด (มหาชน) และบริษัท ทู คอร์ปอเรชั่น จำกัด (มหาชน)

## ๖. ระบบเศรษฐกิจ

### ๖.๑ การเกษตร

ประชากรในเขตเทศบาล ร้อยละ ๘๐ ประกอบอาชีพเกษตรกรรม ผลผลิตทางการเกษตรที่สำคัญ ได้แก่ ข้าว อ้อย พืชผัก ไม้ผล เป็นต้น

### ๖.๒ การประมง

(ในเขตเทศบาลไม่มีการประมง)

### ๖.๓ การปศุสัตว์

- เป็นการประกอบกิจการในลักษณะเลี้ยงในครัวเรือนเป็นอาชีพหลักและอาชีพเสริม เช่น การเลี้ยงไก่ เป็ด โค สุกร เป็นต้น

## ๖.๔ การบริการ

ในเขตตำบลวังศาลา มีสถานประกอบการดังต่อไปนี้

ประเภทกิจการ	จำนวนสถานประกอบการแยกตามหมู่บ้าน										รวม
	หมู่ ๑	หมู่ ๒	หมู่ ๓	หมู่ ๔	หมู่ ๕	หมู่ ๖	หมู่ ๗	หมู่ ๘	หมู่ ๙	หมู่ ๑๐	
บ้านเช่า	๑	๑๗	๕	๑๙	๑	๑๔	๗	-	๖	๑	๗๑
ร้านค้า,ร้านสะดวกซื้อ	๘	๑๓	๘	๒๔	๖	๙	๑๒	๕	๑๔	๔	๑๐๓
ร้านซ่อมรถ,ซ่อมแอร์	๒	๕	๕	๘	๑	๔	๒	๑	๓	๑	๓๒
โรงจ่ายกระแสไฟฟ้า	-	-	๑	-	-	-	-	-	-	-	๑
โรงงาน	๔	-	๕	๕	๒	๒	๒	๓	๑	-	๒๔
สถานีบริการน้ำมัน,แก๊ส	-	-	๑	๑	๑	-	-	-	๒	-	๕
โรงผสมคอนกรีต	-	-	-	๒	-	-	-	-	-	-	๒
ร้านเสริมสวย	-	๔	-	๑	-	-	-	๑	๒	-	๘
โรงแรม,รีสอร์ท	๑	๓	-	๑	-	-	-	-	๓	-	๘
ร้านอาหาร	๑	๑	-	๒	-	๑	-	-	-	-	๕
ร้านขายของฝาก	-	-	-	๒	-	-	-	-	๑	-	๓
บริการขนส่งทางบก	-	๒	-	-	-	๑	-	-	-	-	๓
โรงเรียนสัตว์ (หมู,ไก่,โค)	๓	๓	-	-	-	-	๑	๑	-	-	๘
ชุมสายโทรศัพท์	๑	-	-	-	-	-	-	-	-	-	๑
เสารับ-ส่งสัญญาณเอกชน	๑	๑	๑	๓	๑	๑	-	-	๑	-	๙
ประปาส่วนภูมิภาค	-	-	-	-	-	-	๑	-	-	-	๑
ร้านเกมส์	-	-	-	-	-	-	-	-	-	-	-
ธุรกิจไฟแนนซ์	-	๗	-	-	-	๑	-	-	๓	-	๗
โรงสีข้าว	-	-	-	-	-	-	-	-	-	๑	๑
ตลาดโรงเกลือ	-	-	-	๑	-	-	-	-	-	-	๑
<b>รวม</b>											<b>๒๙๓</b>

➤ ข้อมูล ณ เดือน กันยายน ๒๕๖๔

## ๖.๕ การท่องเที่ยว

ในเขตเทศบาลมีแหล่งท่องเที่ยวไม่มากนัก จะมีที่โดดเด่น คือ

วัดหนองเสือ ที่ประชาชนที่สัญจรไปมาให้ความสนใจและมาเยี่ยมชม และแวะสักการะไหว้

พระ มีห้องน้ำสวยที่โดดเด่นตะการตา

เทศบาลยังได้ส่งเสริมการท่องเที่ยวให้เกิดขึ้นในชุมชน เช่น การจัดงานประเพณีสำคัญต่างๆ

## ๖.๖ อุตสาหกรรม

โรงงานอุตสาหกรรมขนาดใหญ่ จำนวน ๓ แห่ง คือ

- หมู่ที่ ๑ บริษัท ไทยเคนเปเปอร์จำกัด มหาชน
- หมู่ที่ ๓ บริษัท ไทยเพิ่มพูนอุตสาหกรรม จำกัด
- หมู่ที่ ๖ บริษัท สยามคราฟท์อุตสาหกรรม จำกัด (SCG)

โรงงานอุตสาหกรรมขนาดกลาง และขนาดเล็ก จำนวน ๒๑ แห่ง (หมู่ ๑ จำนวน ๓ แห่ง , หมู่ ๓ จำนวน ๔ แห่ง , หมู่ ๔ จำนวน ๕ แห่ง , หมู่ ๕ จำนวน ๒ แห่ง , หมู่ ๖ จำนวน ๑ แห่ง , หมู่ ๗ จำนวน ๒ แห่ง , หมู่ ๘ จำนวน ๓ แห่ง , หมู่ ๙ จำนวน ๑ แห่ง)



## ๖.๗ การพาณิชย์และกลุ่มอาชีพ

การพาณิชย์	สถานีบริการน้ำมัน	๖	แห่ง
	ร้านขายของฝาก	๓	แห่ง
	ร้านค้าต่างๆ	๑๐๓	แห่ง
กลุ่มอาชีพ	มีกลุ่มอาชีพ	จำนวน ๓	กลุ่ม
	๑. กลุ่มนวดแผนไทย		
	๒. กลุ่มทำดอกไม้จันทน์		
	๓. กลุ่มอาชีพเศรษฐกิจพอเพียง		

## ๖.๘ แรงงาน

จากการสำรวจข้อมูลพื้นฐานพบว่า ประชากรที่มีอายุ ๑๕ – ๖๐ ปี อยู่ในช่วงกำลังใช้แรงงาน ร้อยละ ๙๐ เมื่อเทียบกับอัตราส่วนกับจังหวัด ร้อยละ ๗๓.๙๙ ซึ่งสูงกว่ามาก แต่ค่าแรงในพื้นที่ต่ำกว่าระดับจังหวัด โดยเฉพาะแรงงานด้านการเกษตร ประชากรอายุระหว่าง ๒๕ – ๕๐ ปี บางส่วน ไปรับจ้างทำงานนอกพื้นที่ แม้ในพื้นที่จะมีโรงงานอุตสาหกรรมขนาดใหญ่ แต่แรงงานที่ทำเป็นประชากรแฝงจากที่อื่น

## ๗. ศาสนา ประเพณี วัฒนธรรม

### ๗.๑ การนับถือศาสนา

- ตำบลวังศาลาประชาชนส่วนใหญ่นับถือศาสนาพุทธ โดยมีศาสนสถานเพื่อใช้ประกอบพิธีทางศาสนา คือ วัด จำนวน ๓ แห่ง ได้แก่ วัดวังศาลา, วัดหนองเสือ และวัดโพธิ์ศรีสุวาราม

### ๗.๒ ประเพณีและงานประจำปี

- ประเพณีวันขึ้นปีใหม่ ประมาณเดือน มกราคม
- ประเพณีวันสงกรานต์ ประมาณเดือน เมษายน
- ประเพณีลอยกระทง ประมาณเดือน ตุลาคม พฤศจิกายน
- ประเพณีวันเข้าพรรษา ออกพรรษา ประมาณเดือน กรกฎาคม ตุลาคม

### ๗.๓ ภูมิปัญญาท้องถิ่น ภาษาถิ่น

ภูมิปัญญาท้องถิ่น ประชาชนในเขตเทศบาลได้อนุรักษ์ภูมิปัญญาท้องถิ่น ได้แก่ ภาษาถิ่น ส่วนมากร้อยละ ๙๐ % พูดภาษาไทย อีก ๑๐ % พูดภาษาอีสาน (ลาวโซ่ง) และ

ภาษามอญ

### ๗.๔ สินค้าพื้นเมืองและของที่ระลึก

ประชาชนในเขตเทศบาลส่วนใหญ่ผลิตสิ่งของใช้ในครัวเรือนและเหลือเอาไว้จำหน่ายบ้าง ได้แก่ การทำน้ำยาอเนกประสงค์ใช้ในครัวเรือน การสานตะกร้าจากเชือกพลาสติก และการทำดอกไม้จันทน์ เป็นต้น

ร้านของฝาก ที่มีเสียงของจังหวัดกาญจนบุรี เช่น ร้านวันเส้นท่าเรือ ร้านศรีฟ้า ร้านของฝากแม่บัวคำ อยู่ในเขตเทศบาลตำบลวังศาลา

## ๙. ทรัพยากรธรรมชาติ

๙.๑ น้ำ เทศบาลตำบลวังศาลา มีแหล่งน้ำเพื่อการเกษตร ๒ สายหลัก คือ

๑. แหล่งน้ำตามธรรมชาติ “แม่น้ำแม่กลอง” ซึ่งไหลจากเมืองกาญจนบุรีผ่านอำเภอท่าม่วง และผ่านพื้นที่ตำบลวังศาลาไปสู่จังหวัดราชบุรี เป็นแม่น้ำที่มีน้ำตลอดปี จึงเป็นแหล่งน้ำเพื่อการเกษตรที่สมบูรณ์

๒. แหล่งน้ำจากชลประทาน ท่าสาร – บางปลา เป็น แหล่งน้ำจากกรมชลประทาน ที่ผ่านพื้นที่ตำบลวังศาลา

น้ำที่ใช้ในการอุปโภค-บริโภค เป็นน้ำที่ได้เป็นการทำประปาจากน้ำบาดาลใต้ดิน และน้ำดิบจากแม่น้ำแม่กลอง ซึ่งจะต้องนำมาผ่านกระบวนการของระบบประปา สำหรับน้ำใต้ดินมีปริมาณน้อย ไม่สามารถนำขึ้นมาใช้ให้พอเพียงได้

๙.๒ ป่าไม้ ในเขตเทศบาลตำบลวังศาลาไม่มีป่าไม้

๙.๓ ภูเขา ในเขตเทศบาลตำบลวังศาลาไม่มีภูเขา

๙.๔ คุณภาพของทรัพยากรธรรมชาติ

ในพื้นที่ของเทศบาลส่วนมากเป็นพื้นที่สำหรับเพาะปลูก ที่อยู่อาศัย ร้านค้า สถานประกอบการ ตามลำดับ และมีพื้นที่บางส่วนเป็นเขตอุตสาหกรรม จะมีเพียงเล็กน้อยที่เป็นพื้นที่สาธารณะ ทรัพยากรธรรมชาติในพื้นที่ ก็ได้แก่ ดิน น้ำ ต้นไม้ น้ำในการเกษตรบางส่วนได้มาจากแหล่งน้ำตามธรรมชาติอย่างแม่น้ำแม่กลอง และบางส่วนก็ได้จากระบบชลประทาน แหล่งน้ำใช้ในการเกษตรถือว่าเพียงพอสำหรับการเกษตร ปัญหาด้านขยะ เพราะพื้นที่ส่วนมากเป็นของประชาชน เอกชน และชุมชนแออัดบางพื้นที่ ขยะจึงมีมาก การแก้ไขปัญหา เทศบาลได้จัดทำโครงการเพื่อแก้ปัญหาให้กับประชาชนและเป็นไปตามความต้องการของประชาชน เช่น โครงการจัดหาถังขยะรองรับขยะให้ครอบคลุมทั้งพื้นที่ และโครงการคัดแยกขยะภายในหมู่บ้าน ปัจจุบันได้ต่อยอดโดยจัดทำโครงการคัดแยกขยะภายในหมู่บ้านครอบคลุมทั้งตำบลต่อไป

## ส่วนที่ ๒ ยุทธศาสตร์การพัฒนาระดับมหภาค

### ๑. ความสัมพันธ์ระหว่างแผนพัฒนาระดับมหภาค

#### ๑.๑ ยุทธศาสตร์ชาติ ๒๐ ปี

ประกาศ ณ วันที่ ๑๘ เมษายน ๒๕๖๒

ยุทธศาสตร์ชาติ ระยะ ๒๐ ปี เป็นยุทธศาสตร์ที่ยึดวัตถุประสงค์หลักแห่งชาติเป็นแม่บทหลัก เพื่อเป็นกรอบการกำหนดนโยบาย ทิศทางการพัฒนา การลงทุนของภาคเอกชนที่สอดคล้องกับเป้าหมายของยุทธศาสตร์ชาติ การบริหารราชการแผ่นดิน การจัดสรรงบประมาณ ฯลฯ ดังนั้น ทิศทางด้าน การป้องกันและปราบปราม การทุจริต การสร้างความโปร่งใสและธรรมาภิบาลในการบริหารราชการแผ่นดินของหน่วยงานภาครัฐ ทุกหน่วยงานจะถูกกำหนดจากยุทธศาสตร์ชาติ (วิสัยทัศน์ประเทศระยะ ๒๐ ปี) และยุทธศาสตร์การพัฒนาระยะ ๕ ปี เพื่อให้บรรลุวิสัยทัศน์ “ประเทศมีความมั่นคง มั่งคั่ง ยั่งยืนเป็นประเทศพัฒนาแล้ว ด้วยการพัฒนาตามปรัชญาของเศรษฐกิจพอเพียง” นำไปสู่การพัฒนาให้คนไทยมีความสุขและตอบสนองต่อการบรรลุซึ่งผลประโยชน์แห่งชาติ ในการที่จะพัฒนาคุณภาพชีวิต สร้างรายได้ระดับสูงเป็นประเทศพัฒนาแล้ว และสร้างความสุขของคนไทย สังคมมีความมั่นคง เสมอภาคและเป็นธรรม ประเทศสามารถแข่งขันได้ในระบบเศรษฐกิจโดยมีกรอบยุทธศาสตร์ชาติ ระยะ ๒๐ ปี (พ.ศ. ๒๕๖๑ – ๒๕๘๐) ดังนี้

#### ยุทธศาสตร์ชาติ : กรอบการพัฒนาระยะยาว

**เพื่อให้บรรลุวิสัยทัศน์**  
“ประเทศมีความมั่นคง มั่งคั่ง ยั่งยืน เป็นประเทศพัฒนาแล้ว  
ด้วยการพัฒนาตามปรัชญาของเศรษฐกิจพอเพียง”  
นำไปสู่การพัฒนาให้คนไทยมีความสุข  
และตอบสนองต่อการบรรลุ  
ซึ่งผลประโยชน์แห่งชาติ ในการที่จะพัฒนาคุณภาพชีวิต  
สร้างรายได้ระดับสูงเป็นประเทศพัฒนาแล้ว และสร้าง  
ความสุขของคนไทย **สังคมมีความมั่นคง เสมอภาคและ  
เป็นธรรม ประเทศสามารถแข่งขันได้ในระบบเศรษฐกิจ**

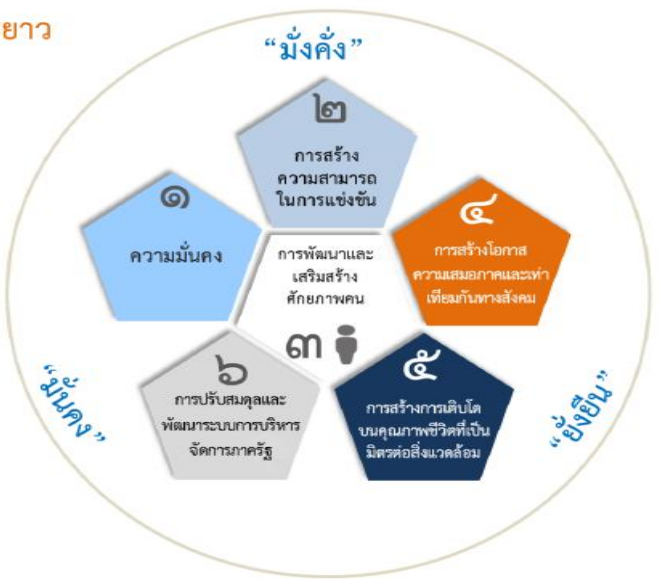

วิสัยทัศน์ “ประเทศไทยมีความมั่นคง มั่งคั่ง ยั่งยืน เป็นประเทศพัฒนาแล้ว ด้วยการพัฒนาตามหลักปรัชญาของเศรษฐกิจพอเพียง”

หรือเป็นคติพจน์ประจำชาติว่า “มั่นคง มั่งคั่ง ยั่งยืน”

# วิสัยทัศน์ : “ประเทศไทยมีความมั่นคง มั่งคั่ง ยั่งยืน เป็นประเทศพัฒนาแล้ว ด้วยการพัฒนาตามปรัชญาของเศรษฐกิจพอเพียง”



## ความมั่นคง

- **การมีความมั่นคงปลอดภัย** จากภัยและการเปลี่ยนแปลงทั้งภายในประเทศ และภายนอกประเทศในทุกระดับ ทั้งระดับประเทศ สังคม ชุมชน ครัวเรือน และปัจเจกบุคคล และมีความมั่นคงในทุกมิติ ทั้งมิติเศรษฐกิจ สังคม สิ่งแวดล้อม และการเมือง
- **ประเทศ** มีความมั่นคงในเอกราชและอธิปไตย มีสถาบันชาติ ศาสนา พระมหากษัตริย์ที่เข้มแข็งเป็นศูนย์กลางและเป็นที่ยึดเหนี่ยวจิตใจของประชาชน ระบบการเมืองที่มั่นคงเป็นกลางที่นำไปสู่การบริหารประเทศที่ต่อเนื่องและโปร่งใสตามหลักธรรมาภิบาล
- **สังคม** มีความปรองดองและความสามัคคี สามารถฉีกกำลังเพื่อพัฒนาประเทศ ชุมชน มีความเข้มแข็ง ครอบครัว มีความอบอุ่น
- **ประชาชน** มีความมั่นคงในชีวิต มีงานและรายได้ที่มั่นคงพอเพียงกับการดำรงชีวิต มีที่อยู่อาศัยและความปลอดภัยในชีวิตทรัพย์สิน
- **ฐานทรัพยากรและสิ่งแวดล้อม** มีความมั่นคงของอาหาร พลังงาน และน้ำ



## ความมั่งคั่ง

- **ประเทศไทยมีการขยายตัวของเศรษฐกิจอย่างต่อเนื่อง** ยกเว้นปีเป็นประเทศในกลุ่มประเทศรายได้สูงความเหลื่อมล้ำของการพัฒนาลดลง ประชากรได้รับผลประโยชน์จากการพัฒนาอย่างเท่าเทียมกันมากขึ้น
- **เศรษฐกิจมีความสามารถในการแข่งขันสูง** สามารถสร้างรายได้ทั้งจากภายในและภายนอกประเทศ สร้างฐานเศรษฐกิจและสังคมแห่งอนาคต และเป็นจุดสำคัญของการเชื่อมโยงในภูมิภาคทั้งการคมนาคมขนส่ง การผลิต การค้า การลงทุน และการทำธุรกิจ มีบทบาทสำคัญในระดับภูมิภาคและระดับโลก เกิดสายสัมพันธ์ทางเศรษฐกิจและการค้าอย่างมีพลัง
- **ความสมบูรณ์ในทุนที่จะสามารถสร้างการพัฒนาต่อเนื่อง** ได้แก่ ทุนมนุษย์ ทุนทางปัญญา ทุนทางการเงิน ทุนที่เป็นเครื่องมือเครื่องจักร ทุนทางสังคม และทุนทรัพยากรธรรมชาติและสิ่งแวดล้อม



## ความยั่งยืน

- **การพัฒนาที่สามารถสร้างความเจริญ** รายได้ และคุณภาพชีวิตของประชาชนให้เพิ่มขึ้นอย่างต่อเนื่อง ซึ่งเป็นการเจริญเติบโตของเศรษฐกิจที่ไม่ใช้ทรัพยากรธรรมชาติเกินพอดี ไม่สร้างมลภาวะต่อสิ่งแวดล้อมจนเกินความสามารถในการรองรับและเยียวยาของระบบนิเวศน์
- **การผลิตและการบริโภคเป็นมิตรกับสิ่งแวดล้อม** และสอดคล้องกับกฎระเบียบของประชาคมโลกซึ่งเป็นที่ยอมรับร่วมกัน ความอุดมสมบูรณ์ของทรัพยากรธรรมชาติและสิ่งแวดล้อมมีคุณภาพดีขึ้น คนมีความรับผิดชอบต่อสังคม มีความเอื้ออาทร เสียสละเพื่อผลประโยชน์ส่วนรวม
- **มุ่งประโยชน์ส่วนรวมอย่างยั่งยืน** ให้มีความสำคัญกับการมีส่วนร่วมของประชาชนทุกภาคส่วน เพื่อการพัฒนาในทุกระดับอย่างสมดุล มีเสถียรภาพ และยั่งยืน
- **ประชาชนทุกภาคส่วนในสังคม** ยึดถือและปฏิบัติตามปรัชญาของเศรษฐกิจพอเพียง

ทั้งนี้วิสัยทัศน์ดังกล่าวจะต้องสนองตอบต่อผลประโยชน์แห่งชาติ อันได้แก่การมีเอกราช อธิปไตย และบูรณภาพแห่งเขตอำนาจอธิปไตย การดำรงอยู่อย่างมั่นคง ยั่งยืนของสถาบันหลักของชาติ การดำรงอยู่อย่างมั่นคงของชาติและประชาชนจากภัยคุกคามทุกรูปแบบ การอยู่ร่วมกันในชาติอย่างสันติสุขเป็นปึกแผ่นมีความมั่นคงทางสังคมท่ามกลางพหุสังคมและการมีเกียรติและศักดิ์ศรีของความเป็นมนุษย์ ความเจริญเติบโตของชาติ ความเป็นธรรมและความอยู่ดีมีสุขของประชาชน ความยั่งยืนของฐานทรัพยากรธรรมชาติสิ่งแวดล้อม ความมั่นคงทางพลังงานและอาหารความสามารถในการรักษาผลประโยชน์ของชาติภายใต้การเปลี่ยนแปลงของสถานะแวดล้อมระหว่างประเทศและการอยู่ร่วมกันอย่างสันติ

ในการที่จะบรรลุวิสัยทัศน์และทำให้ประเทศไทยพัฒนาไปสู่อนาคตที่พึงประสงค์นั้น จำเป็นจะต้องมีการวางแผนและกำหนดยุทธศาสตร์การพัฒนาในระยะยาว และกำหนดแนวทางการพัฒนาของทุกภาคส่วนให้ขับเคลื่อนไปในทิศทางเดียวกัน ดังนั้น จึงจำเป็นต้องกำหนดยุทธศาสตร์ชาติในระยะยาว เพื่อถ่ายทอดแนวทางการพัฒนาสู่การปฏิบัติในแต่ละช่วงเวลาอย่างต่อเนื่องและมีการบูรณาการ และสร้างความเข้าใจถึงอนาคตของประเทศไทยร่วมกัน และเกิดการรวมพลังของทุกภาคส่วนในสังคมทั้งประชาชน เอกชน ประชาสังคมในการขับเคลื่อนการพัฒนาเพื่อการสร้างและรักษาไว้ซึ่งผลประโยชน์แห่งชาติและบรรลุวิสัยทัศน์ “ประเทศไทยมีความมั่นคง มั่งคั่ง ยั่งยืนเป็นประเทศพัฒนาแล้ว ด้วยการพัฒนาตามหลักปรัชญาของเศรษฐกิจพอเพียง” หรือคติพจน์ประจำชาติ “มั่นคง มั่งคั่ง ยั่งยืน” เพื่อให้ประเทศไทยมีขีดความสามารถในการแข่งขัน มีรายได้สูงอยู่ในกลุ่มประเทศพัฒนาแล้ว คนไทยมีความสุข อยู่ดี กินดี สังคมมีความมั่นคงเสมอภาคและเป็นธรรม ซึ่งยุทธศาสตร์ชาติที่จะใช้เป็นกรอบแนวทางการพัฒนาในระยะ ๒๐ ปีต่อจากนี้ไป จะประกอบด้วย ๖ ยุทธศาสตร์ ได้แก่ (๑) ยุทธศาสตร์ด้านความมั่นคง (๒) ยุทธศาสตร์ด้านการสร้างความสามารถในการแข่งขัน (๓) ยุทธศาสตร์การพัฒนาและเสริมสร้างศักยภาพคน (๔) ยุทธศาสตร์ด้านการสร้างโอกาสความเสมอภาคและเท่า

เทียมกันทางสังคม (๕) ยุทธศาสตร์ด้านการสร้างการเติบโตบนคุณภาพชีวิตที่เป็นมิตรกับสิ่งแวดล้อม และ (๖) ยุทธศาสตร์ด้านการปรับสมดุลและพัฒนาระบบการบริหารจัดการภาครัฐ โดยมีสาระสำคัญของแต่ละยุทธศาสตร์ สรุปได้ ดังนี้

**๑. ยุทธศาสตร์ด้านความมั่นคง** มีเป้าหมายทั้งในการสร้างเสถียรภาพภายในประเทศและช่วยลดและป้องกันภัยคุกคามจากภายนอก รวมทั้งสร้างความเชื่อมั่นในกลุ่มประเทศอาเซียนและประชาคมโลกที่มีต่อประเทศไทย กรอบแนวทางที่ต้องให้ความสำคัญ อาทิ

(๑) การเสริมสร้างความมั่นคงของสถาบันหลักและการปกครองระบอบประชาธิปไตยอันมีพระมหากษัตริย์ทรงเป็นประมุข

(๒) การปฏิรูปกลไกการบริหารประเทศและพัฒนาความมั่นคงทางการเมือง ขจัดคอร์รัปชัน สร้างความเชื่อมั่นในกระบวนการยุติธรรม

(๓) การรักษาความมั่นคงภายในและความสงบเรียบร้อยภายใน ตลอดจนการบริหารจัดการความมั่นคงชายแดนและชายฝั่งทะเล

(๔) การพัฒนาระบบ กลไก มาตรการและความร่วมมือระหว่างประเทศทุกระดับ และรักษาคุณภาพความสัมพันธ์กับประเทศมหาอำนาจ เพื่อป้องกันและแก้ไขปัญหาความมั่นคงรูปแบบใหม่

(๕) การพัฒนาเสริมสร้างศักยภาพการป้องกันประเทศ การรักษาความสงบเรียบร้อยภายในประเทศสร้างร่วมมือกับประเทศเพื่อนบ้านและมิตรประเทศ

(๖) การพัฒนาระบบการเตรียมพร้อมแห่งชาติและระบบบริหารจัดการภัยพิบัติรักษาความมั่นคงของฐานทรัพยากรธรรมชาติ สิ่งแวดล้อม

(๗) การปรับกระบวนการทำงานของกลไกที่เกี่ยวข้องจากแนวตั้งสู่แนวนอนมากขึ้น

**๒. ยุทธศาสตร์ด้านการสร้างความสามารถในการแข่งขัน** เพื่อให้ประเทศไทยสามารถพัฒนาไปสู่การเป็นประเทศพัฒนาแล้ว ซึ่งจำเป็นต้องยกระดับผลิตภาพการผลิตและการใช้นวัตกรรมในการเพิ่มความสามารถในการแข่งขันและการพัฒนาอย่างยั่งยืนทั้งในสาขาอุตสาหกรรม เกษตรและบริการ การสร้างความมั่นคงและปลอดภัยด้านอาหาร การเพิ่มขีดความสามารถทางการค้าและการเป็นผู้ประกอบการ รวมทั้งการพัฒนาฐานเศรษฐกิจแห่งอนาคต ทั้งนี้ภายใต้กรอบการปฏิรูปและพัฒนาปัจจัยเชิงยุทธศาสตร์ทุกด้าน อันได้แก่โครงสร้างพื้นฐานและระบบโลจิสติกส์ วิทยาศาสตร์ เทคโนโลยีและนวัตกรรม การพัฒนาทุนมนุษย์ และการบริหารจัดการทั้งในภาครัฐและภาคธุรกิจเอกชน กรอบแนวทางที่ต้องให้ความสำคัญ อาทิ

(๑) การพัฒนาสมรรถนะทางเศรษฐกิจ ได้แก่การรักษาเสถียรภาพเศรษฐกิจและสร้างความเชื่อมั่น การส่งเสริมการค้าและการลงทุนที่อยู่บนการแข่งขันที่เป็นธรรมและรับผิดชอบต่อสังคม ตลอดจนการพัฒนาประเทศสู่ความเป็นชาติการค้าเพื่อให้ได้ประโยชน์จากห่วงโซ่มูลค่าในภูมิภาค และเป็นการยกระดับไปสู่ส่วนบนของห่วงโซ่มูลค่ามากขึ้น

(๒) การพัฒนาภาคการผลิตและบริการ บนฐานของการพัฒนานวัตกรรมและมีความเป็นมิตรต่อสิ่งแวดล้อม โดยมีการใช้ดิจิทัลและการค้าที่เข้มข้นเพื่อสร้างมูลค่าเพิ่มและขยายกิจกรรมการผลิตและบริการ โดยมุ่งสู่ความเป็นเลิศในระดับโลกและในระดับภูมิภาคในอุตสาหกรรมหลายสาขา และในภาคบริการที่หลากหลายตามรูปแบบการดำเนินชีวิตและการดำเนินธุรกิจที่เปลี่ยนไป รวมทั้งเป็นแหล่งอาหารคุณภาพ สะอาดและปลอดภัยของโลก

- ภาคเกษตร โดยเสริมสร้างฐานการผลิตให้เข้มแข็งและยั่งยืน เพิ่มขีดความสามารถในการแข่งขันของภาคเกษตรส่งเสริมเกษตรกรรายย่อยให้ปรับไปสู่การทำเกษตรยั่งยืนที่เป็นมิตรกับสิ่งแวดล้อมและรวมกลุ่มเกษตรกรในการพัฒนาอาชีพที่เข้มแข็ง และการพัฒนาสินค้าเกษตรที่มีศักยภาพและอาหารคุณภาพ สะอาด และปลอดภัย

- ภาคอุตสาหกรรม โดยพัฒนาอุตสาหกรรมศักยภาพ ยกระดับการพัฒนาอุตสาหกรรมปัจจุบันที่มีศักยภาพสูง และพัฒนาอุตสาหกรรมอนาคตที่มีศักยภาพ โดยการใช้ดิจิทัลและการค้ามาเพิ่มมูลค่าและยกระดับห่วงโซ่มูลค่าในระดับสูงขึ้น

- ภาคบริการ โดยขยายฐานการบริการให้มีความหลากหลาย มีความเป็นเลิศและเป็นมิตรต่อสิ่งแวดล้อม โดยการยกระดับบริการที่เป็นฐานรายได้เดิม เช่น การท่องเที่ยว และพัฒนาให้ประเทศไทยเป็นศูนย์กลางการให้บริการสุขภาพ ธุรกิจบริการด้านการเงินและธุรกิจบริการที่มีศักยภาพอื่นๆ เป็นต้น

(๓) การพัฒนาผู้ประกอบการและเศรษฐกิจชุมชน พัฒนาทักษะผู้ประกอบการยกระดับผลิตภาพแรงงานและพัฒนาวิสาหกิจขนาดกลางและขนาดย่อม (SMEs) สู่สากล และพัฒนาวิสาหกิจชุมชนและสถาบันเกษตรกร

(๔) การพัฒนาพื้นที่เศรษฐกิจพิเศษและเมืองพัฒนาเขตเศรษฐกิจพิเศษชายแดน และพัฒนาระบบเมืองศูนย์กลางความเจริญ จัดระบบผังเมืองที่มีประสิทธิภาพและมีส่วนร่วม มีการจัดการสิ่งแวดล้อมเมือง และโครงสร้างพื้นฐานทางสังคมและเศรษฐกิจที่สอดคล้องกับศักยภาพ

(๕) การลงทุนพัฒนาโครงสร้างพื้นฐาน ในด้านการขนส่ง ด้านพลังงาน ระบบเทคโนโลยีสารสนเทศและการสื่อสารและการวิจัยและพัฒนา

(๖) การเชื่อมโยงกับภูมิภาคและเศรษฐกิจโลกสร้างความเป็นหุ้นส่วนการพัฒนาภavnานาประเทศ ส่งเสริมความร่วมมือกับนานาชาติในการสร้างความมั่นคงด้านต่างๆ เพิ่มบทบาทของไทยในองค์กรระหว่างประเทศ รวมถึงสร้างองค์ความรู้ด้านการต่างประเทศ

**๓. ยุทธศาสตร์การพัฒนาและเสริมสร้างศักยภาพคน** เพื่อพัฒนาคนและสังคมไทยให้เป็นรากฐานที่แข็งแกร่งของประเทศมีความพร้อมทางกาย ใจ สติปัญญา มีความเป็นสากล มีทักษะการคิดวิเคราะห์อย่างมีเหตุผล มีระเบียบวินัย เคารพกฎหมาย มีคุณธรรมจริยธรรม รู้คุณค่าความเป็นไทย มีครอบครัวที่มั่นคง กรอบแนวทางที่ต้องให้ความสำคัญ อาทิ

(๑) การพัฒนาศักยภาพคนตลอดช่วงชีวิตให้สนับสนุนการเจริญเติบโตของประเทศ

(๒) การยกระดับคุณภาพการศึกษาและการเรียนรู้ให้มีคุณภาพ เท่าเทียม และทั่วถึง

(๓) การปลูกฝังระเบียบวินัย คุณธรรม จริยธรรมค่านิยมที่พึงประสงค์

(๔) การสร้างเสริมให้คนมีสุขภาวะที่ดี

(๕) การสร้างความอยู่ดีมีสุขของครอบครัวไทยเสริมสร้างบทบาทของสถาบันครอบครัวในการบ่มเพาะจิตใจให้เข้มแข็ง

**๔. ยุทธศาสตร์ด้านการสร้างโอกาสความเสมอภาคและเท่าเทียมกันทางสังคม** เพื่อเร่งกระจายโอกาสการพัฒนาและสร้างความมั่นคงให้ทั่วถึง ลดความเหลื่อมล้ำไปสู่สังคมที่เสมอภาคและเป็นธรรม กรอบแนวทางที่ต้องให้ความสำคัญ อาทิ

(๑) การสร้างความมั่นคงและการลดความเหลื่อมล้ำทางด้านเศรษฐกิจและสังคม

- (๒) การพัฒนาระบบบริการและระบบบริหารจัดการสุขภาพ
- (๓) การสร้างสภาพแวดล้อมและนวัตกรรมที่เอื้อต่อการดำรงชีวิตในสังคมสูงวัย
- (๔) การสร้างความเข้มแข็งของสถาบันทางสังคมทุนทางวัฒนธรรมและความเข้มแข็งของชุมชน
- (๕) การพัฒนาการสื่อสารมวลชนให้เป็นกลไกในการสนับสนุนการพัฒนา

**๕. ยุทธศาสตร์ด้านการสร้างการเติบโตบนคุณภาพชีวิตที่เป็นมิตรต่อสิ่งแวดล้อม** เพื่อเร่งอนุรักษ์ฟื้นฟูและสร้างความมั่นคงของฐานทรัพยากรธรรมชาติ และมีความมั่นคงด้านน้ำ รวมทั้งมีความสามารถในการป้องกันผลกระทบและปรับตัวต่อการเปลี่ยนแปลงสภาพภูมิอากาศและภัยพิบัติธรรมชาติ และพัฒนามุ่งสู่การเป็นสังคมสีเขียว กรอบแนวทางที่ต้องให้ความสำคัญ อาทิ

- (๑) การจัดระบบอนุรักษ์ ฟื้นฟูและป้องกันการทำลายทรัพยากรธรรมชาติ
- (๒) การวางระบบบริหารจัดการน้ำให้มีประสิทธิภาพทั้ง ๒๕ ลุ่มน้ำ เน้นการปรับระบบการบริหารจัดการอุทกภัยอย่างบูรณาการ
- (๓) การพัฒนาและใช้พลังงานที่เป็นมิตรกับสิ่งแวดล้อม
- (๔) การพัฒนาเมืองอุตสาหกรรมเชิงนิเวศและเมืองที่เป็นมิตรกับสิ่งแวดล้อม
- (๕) การร่วมลดปัญหาโลกร้อนและปรับตัวให้พร้อมกับการเปลี่ยนแปลงสภาพภูมิอากาศ
- (๖) การใช้เครื่องมือทางเศรษฐศาสตร์และนโยบายการคลังเพื่อสิ่งแวดล้อม

**๖. ยุทธศาสตร์ด้านการปรับสมดุลและพัฒนาระบบ** การบริหารจัดการภาครัฐ เพื่อให้หน่วยงานภาครัฐมีขนาดที่เหมาะสมกับบทบาทภารกิจ มีสมรรถนะสูง มีประสิทธิภาพและประสิทธิผลกระจายบทบาทภารกิจไปสู่ท้องถิ่นอย่างเหมาะสม มีธรรมาภิบาลกรอบแนวทางที่ต้องให้ความสำคัญ อาทิ

- (๑) การปรับปรุงโครงสร้าง บทบาท ภารกิจของหน่วยงานภาครัฐ ให้มีขนาดที่เหมาะสม
- (๒) การวางระบบบริหารราชการแบบบูรณาการ
- (๓) การพัฒนาระบบบริหารจัดการกำลังคนและพัฒนาบุคลากรภาครัฐ
- (๔) การต่อต้านการทุจริตและประพฤติมิชอบ
- (๕) การปรับปรุงกฎหมายและระเบียบต่างๆ ให้ทันสมัย เป็นธรรมและเป็นสากล
- (๖) การพัฒนาระบบการให้บริการประชาชนของหน่วยงานภาครัฐ
- (๗) การปรับปรุงการบริหารจัดการรายได้และรายจ่ายของภาครัฐ

### กลไกการขับเคลื่อนกระบวนการพัฒนา

ยุทธศาสตร์ชาติจะเป็นแผนแม่บทหลักในการพัฒนาประเทศเพื่อให้ส่วนราชการและหน่วยงานต่างๆ ใช้เป็นแนวทางในการจัดทำแผนยุทธศาสตร์การพัฒนาประเทศในด้านต่างๆ อาทิ แผนพัฒนาเศรษฐกิจและสังคมแห่งชาติ แผนเฉพาะด้านต่างๆ เช่น ด้านความมั่นคง เศรษฐกิจ การศึกษา ศิลปวัฒนธรรม ฯลฯ แผนปฏิบัติการในระดับกระทรวงและในระดับพื้นที่ ให้มีความสอดคล้องกันตามห้วงเวลานอกจากนี้ ยุทธศาสตร์ชาติจะใช้เป็นกรอบในการจัดสรรงบประมาณและทรัพยากรอื่นๆ ของประเทศ เพื่อขับเคลื่อนการพัฒนาอย่างมีเอกภาพให้บรรลุเป้าหมาย โดยจะต้องอาศัยการประสานความร่วมมือจากหลายภาคส่วน ภายใต้ระบบประชาธิปไตย คือ ความร่วมมือของภาครัฐ ภาคเอกชน ภาคประชาชนและประชาสังคม ทั้งนี้ รัฐธรรมนูญแห่ง

ราชอาณาจักรไทยจะได้มีการกำหนดเกี่ยวกับบทบาทของยุทธศาสตร์ชาติและแนวทางในการนำยุทธศาสตร์ชาติไปสู่การปฏิบัติ เพื่อที่ส่วนราชการและหน่วยงานต่างๆ จะสามารถขับเคลื่อนการพัฒนาได้อย่างต่อเนื่องและบูรณาการ

### ปัจจัยความสำเร็จของยุทธศาสตร์ชาติ

(๑) **สาระของยุทธศาสตร์ชาติ** กำหนดวิสัยทัศน์ระยะยาวที่ชัดเจน มีการกำหนดเป้าหมายและภาพในอนาคตของประเทศที่ชัดเจนและเป็นที่น่าสนใจ รับรู้ และยอมรับเป็นเจ้าของร่วมกันสามารถถ่ายทอดเป้าหมายของยุทธศาสตร์ชาติ สู่เป้าหมายเฉพาะด้านต่างๆ ตามระยะเวลาเป็นช่วงๆ ของหน่วยงานปฏิบัติได้ และมีการกำหนดตัวชี้วัดที่สามารถวัดผลสัมฤทธิ์ได้

(๒) **ระบบและกฎหมาย** มีกฎหมายรองรับ มีกลไกเชื่อมโยงกับแผนพัฒนาเศรษฐกิจและสังคมแห่งชาติและแผนในระดับต่างๆ เพื่อให้ส่วนราชการนำยุทธศาสตร์ชาติไปปฏิบัติ รวมทั้งกรอบกฎหมายด้านการจัดสรรงบประมาณ ให้สามารถระดมทรัพยากรเพื่อผลักดันขับเคลื่อนการดำเนินการตามยุทธศาสตร์ชาติอย่างมีบูรณาการ และกรอบกฎหมายที่จะกำหนดให้การดำเนินการตามยุทธศาสตร์ชาติมีความต่อเนื่อง รวมทั้งมีระบบการติดตามและประเมินผลอย่างเป็นระบบในทุกระดับ

(๓) **กลไกสู่การปฏิบัติ** มีกลไกที่สอดคล้อง/สอดคล้องตั้งแต่ระดับการจัดทำยุทธศาสตร์ การนำไปสู่การปฏิบัติ และการติดตามประเมินผล รวมทั้งมีกลไกในการกำกับดูแล บริหารจัดการและการขับเคลื่อนยุทธศาสตร์ชาติสู่การปฏิบัติอย่างมีประสิทธิภาพและหน่วยงานปฏิบัติจะต้องมีความเข้าใจ สามารถกำหนดแผนงานโครงการให้สอดคล้องกับเป้าหมายที่กำหนดไว้ในยุทธศาสตร์ชาติ

### ความเชื่อมโยงของยุทธศาสตร์ชาติกับแผนในระดับต่างๆ

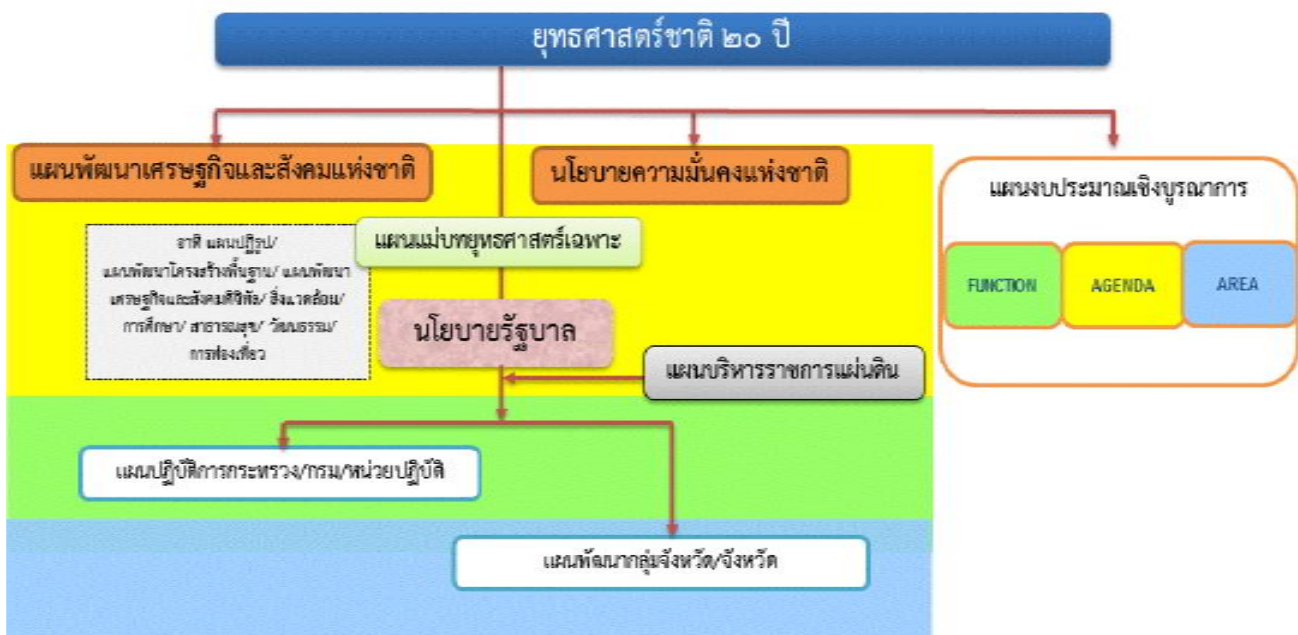



## ๑.๒ แผนพัฒนาเศรษฐกิจและสังคมแห่งชาติ ฉบับที่ ๑๒

แผนพัฒนาเศรษฐกิจและสังคมแห่งชาติ ฉบับที่ ๑๒ พ.ศ.๒๕๖๐-๒๕๖๔ ได้น้อมนำหลัก “ปรัชญาเศรษฐกิจพอเพียง” มาเป็นปรัชญานำทางในการพัฒนาประเทศอย่างต่อเนื่องจากแผนพัฒนาเศรษฐกิจและสังคมแห่งชาติ ฉบับที่ ๙-๑๑ โดยการจัดทำแผนพัฒนาเศรษฐกิจและสังคมแห่งชาติฉบับที่ ๑๒ ครั้งนี้ สำนักคณะกรรมการพัฒนาเศรษฐกิจและสังคมแห่งชาติ (สศช.) ได้จัดทำบนพื้นฐานของกรอบยุทธศาสตร์ชาติ ๒๐ ปี (พ.ศ.๒๕๖๐-๒๕๗๙) ซึ่งเป็นแผนหลักของการพัฒนาประเทศ และเป้าหมายการพัฒนาที่ยั่งยืน (Sustainable Development Goals : SDGs) รวมทั้งการปรับโครงสร้างประเทศไทยไปสู่ประเทศไทย ๔.๐ ตลอดจนประเด็นการปฏิรูปประเทศ นอกจากนี้ได้ให้ความสำคัญกับการมีส่วนร่วมของภาคีการพัฒนาทุกภาคส่วน เพื่อร่วมกันกำหนดวิสัยทัศน์และทิศทางการพัฒนาประเทศ รวมทั้งร่วมจัดทำรายละเอียดยุทธศาสตร์ของแผนฯ เพื่อมุ่งสู่ “ความมั่นคง มั่งคั่ง และยั่งยืน”

### ๑. วัตถุประสงค์และเป้าหมายการพัฒนาในช่วงแผนพัฒนาฯ ฉบับที่ ๑๒

๑.๑ เพื่อวางรากฐานให้คนไทยเป็นคนที่มีสมบูรณ์ มีคุณธรรมจริยธรรม มีระเบียบ วินัย ค่านิยมที่ดี มีจิตสาธารณะ และมีความสุข โดยมีสุขภาพและสุขภาพที่ดี ครอบครัวอบอุ่น ตลอดจนเป็นคนเก่งที่มีทักษะความรู้ความสามารถและพัฒนาตนเองได้ต่อเนื่องตลอดชีวิต

๑.๒ เพื่อให้คนไทยมีความมั่นคงทางเศรษฐกิจและสังคม ได้รับความเป็นธรรมใน การเข้าถึงทรัพยากรและบริการทางสังคมที่มีคุณภาพ ผู้ด้อยโอกาสได้รับการพัฒนาศักยภาพ รวมทั้งชุมชนมีความเข้มแข็งพึ่งพาตนเองได้

๑.๓ เพื่อให้เศรษฐกิจเข้มแข็ง แข่งขันได้ มีเสถียรภาพ และมีความยั่งยืน สร้างความเข้มแข็งของฐานการผลิตและบริการเดิมและขยายฐานใหม่โดยการใช้นวัตกรรมที่เข้มข้นมากขึ้น สร้างความเข้มแข็งของเศรษฐกิจฐานราก และสร้างความมั่นคงทางพลังงาน อาหาร และน้ำ

๑.๔ เพื่อรักษาและฟื้นฟูทรัพยากรธรรมชาติและคุณภาพสิ่งแวดล้อมให้สามารถ สนับสนุนการเติบโตที่เป็นมิตรกับสิ่งแวดล้อมและการมีคุณภาพชีวิตที่ดีของประชาชน

๑.๕ เพื่อให้การบริหารราชการแผ่นดินมีประสิทธิภาพ โปร่งใส ทันสมัย และมี การทำงานเชิงบูรณาการของภาคีการพัฒนา

๑.๖ เพื่อให้มีการกระจายความเจริญไปสู่ภูมิภาค โดยการพัฒนาระดับภาคและเมือง เพื่อรองรับการพัฒนายกระดับฐานการผลิตและบริการเดิมและขยายฐานการผลิตและบริการใหม่

๑.๗ เพื่อผลักดันให้ประเทศไทยมีความเชื่อมโยงกับประเทศต่างๆ ทั้งในระดับ อนุภูมิภาค ภูมิภาค และนานาชาติได้อย่างสมบูรณ์และมีประสิทธิภาพ รวมทั้งให้ประเทศไทยมีบทบาท และ สร้างสรรค์ในด้าน การค้า การบริการ และการลงทุนภายใต้กรอบความร่วมมือต่างๆ ทั้งในระดับอนุภูมิภาค ภูมิภาค และโลก

### ๒. เป้าหมายรวม

เพื่อให้เป็นไปตามวัตถุประสงค์ดังกล่าว ได้กำหนดเป้าหมายรวมการพัฒนาของ แผนพัฒนาฯ ฉบับที่ ๑๒ ประกอบด้วย

๒.๑. คนไทยมีคุณลักษณะเป็นคนไทยที่สมบูรณ์ มีวินัย มีทัศนคติและ พฤติกรรมตามบรรทัดฐานที่ดีของสังคม มีความเป็นพลเมืองตื่นรู้ มีความสามารถในการปรับตัวได้อย่างรู้ เท่าทันสถานการณ์ มีความ

รับผิดชอบและทำประโยชน์ต่อส่วนรวม มีสุขภาพกายและใจที่ดี มีความเจริญ งามงามทางจิตวิญญาณ มีวิถีชีวิตที่พอเพียง และมีความเป็นไทย

๒.๒. ความเหลื่อมล้ำทางด้านรายได้และความยากจนลดลง เศรษฐกิจฐานราก มีความเข้มแข็ง ประชาชนทุกคนมีโอกาสในการเข้าถึงทรัพยากร การประกอบอาชีพ และบริการทางสังคมที่มี คุณภาพอย่างทั่วถึงและเป็นธรรม กลุ่มที่มีรายได้ต่ำสุดร้อยละ ๔๐ มีรายได้เพิ่มขึ้นอย่างน้อยร้อยละ ๑๕

๒.๓. ระบบเศรษฐกิจมีความเข้มแข็งและแข่งขันได้โครงสร้างเศรษฐกิจปรับสู่ เศรษฐกิจฐานบริการ และดิจิทัล มีผู้ประกอบการรุ่นใหม่และเป็นสังคมผู้ประกอบการ ผู้ประกอบการขนาด กลางและขนาดเล็กที่เข้มแข็งสามารถใช้นวัตกรรมและเทคโนโลยีดิจิทัลในการสร้างสรรค์คุณค่าสินค้าและ บริการ มีระบบการผลิตและให้บริการจากฐานรายได้เดิมที่มีมูลค่าเพิ่มสูงขึ้น และมีการลงทุนในการผลิตและ บริการฐานความรู้ชั้นสูงใหม่ๆ ที่เป็นมิตรกับสิ่งแวดล้อมและชุมชน รวมทั้งกระจายฐานการผลิตและการ ให้บริการสู่ภูมิภาคเพื่อลดความเหลื่อมล้ำ โดยเศรษฐกิจไทยมีเสถียรภาพและมีอัตราการขยายตัวเฉลี่ยร้อยละ ๕ ต่อปี และมีปัจจัยสนับสนุน อาทิ ระบบโลจิสติกส์ พลังงาน และการลงทุนวิจัยและพัฒนาที่เอื้อต่อการ ขยายตัวของภาคการผลิตและบริการ

๒.๔. ทุนทางธรรมชาติและคุณภาพสิ่งแวดล้อมสามารถสนับสนุนการเติบโตที่ เป็นมิตรกับสิ่งแวดล้อม มีความมั่นคงทางอาหาร พลังงาน และน้ำ โดยเพิ่มพื้นที่ป่าไม้ให้ได้ร้อยละ ๔๐ ของ พื้นที่ประเทศเพื่อรักษาความสมดุลของระบบนิเวศ ลดการปล่อยก๊าซเรือนกระจกในภาคพลังงานและขนส่ง ไม่น้อยกว่าร้อยละ ๗ ภายในปี ๒๕๖๓ เทียบกับการปล่อยในกรณีปกติ มีปริมาณหรือสัดส่วนของขยะมูลฝอยที่ ได้รับการจัดการอย่างถูกหลักสุขาภิบาลเพิ่มขึ้น และรักษาคุณภาพน้ำและคุณภาพอากาศในพื้นที่วิกฤตให้อยู่ ในเกณฑ์มาตรฐาน

๒.๕. มีความมั่นคงในเอกราชและอธิปไตย สังคมปลอดภัย สามัคคี สร้างภาพลักษณ์ดี และเพิ่มความเชื่อมั่นของนานาชาติต่อประเทศไทย ความขัดแย้งทางอุดมการณ์และ ความคิดในสังคมลดลง ปัญหาอาชญากรรมลดลง ปริมาณความสูญเสียจากภัยโจรสลัดและการลักลอบขนส่ง สินค้าและค่านมนุษย์ลดลง มีความพร้อมที่ปกป้องประชาชนจากการก่อการร้ายและภัยพิบัติทางธรรมชาติ ประเทศไทยมีส่วนร่วมในการกำหนดบรรทัดฐานระหว่างประเทศ เกิดความเชื่อมโยงการขนส่ง โลจิสติกส์ ห่วงโซ่มูลค่า เป็นหุ้นส่วนการพัฒนาที่สำคัญในอนุภูมิภาค ภูมิภาค และโลก และอัตราการเติบโตของมูลค่า การลงทุนและการส่งออกของ ไทยในอนุภูมิภาค ภูมิภาค และอาเซียนสูงขึ้น ๓.๒.๖. มีระบบบริหารจัดการภาครัฐที่มีประสิทธิภาพ ทันสมัย โปร่งใส ตรวจสอบได้ กระจายอำนาจและมีส่วนร่วมจากประชาชน บทบาทภาครัฐในการให้บริการซึ่งภาคเอกชน ดำเนินการแทนได้ดีกว่าลดลง เพิ่มการใช้ระบบดิจิทัลในการให้บริการ ปัญหาคอร์รัปชันลดลง และการบริหาร จัดการขององค์กรปกครองส่วนท้องถิ่นมีอิสระมากขึ้น โดยอันดับประสิทธิภาพภาครัฐที่จัดทำโดยสถาบัน การจัดการนานาชาติและอันดับความยากง่ายในการดำเนินธุรกิจในประเทศดีขึ้น การใช้จ่ายภาครัฐและระบบ งบประมาณมีประสิทธิภาพสูง ฐานภาษีกว้างขึ้น และดัชนีการรับรู้การทุจริตดีขึ้น รวมถึงมีบุคลากรภาครัฐที่มี ความรู้ความสามารถและปรับตัวได้ทันกับยุคดิจิทัลเพิ่มขึ้น

### ๓. ยุทธศาสตร์การพัฒนาประเทศ

ยุทธศาสตร์ในแผนพัฒนาฯ ฉบับที่ ๑๒ มีทั้งหมด ๑๐ ยุทธศาสตร์ โดยมี ๖ ยุทธศาสตร์ที่ครอบคลุม ยุทธศาสตร์ชาติ ๒๐ ปี และอีก ๔ ยุทธศาสตร์ที่เป็นปัจจัยสนับสนุน ดังนี้

๑. การเสริมสร้างและพัฒนาศักยภาพทุนมนุษย์

๒. ยุทธศาสตร์การสร้างความเป็นธรรมและลดความเหลื่อมล้ำในสังคม

๓. ยุทธศาสตร์การสร้างความเข้มแข็งทางเศรษฐกิจและแข่งขันได้อย่างยั่งยืน
๔. ยุทธศาสตร์การเติบโตที่เป็นมิตรกับสิ่งแวดล้อมเพื่อการพัฒนาที่ยั่งยืน
๕. ยุทธศาสตร์การเสริมสร้างความมั่นคงแห่งชาติเพื่อการพัฒนาประเทศสู่ความมั่งคั่งและยั่งยืน
๖. ยุทธศาสตร์การบริหารจัดการในภาครัฐ การป้องกันการทุจริตประพฤติมิชอบ และธรรมาภิบาลในสังคมไทย
๗. ยุทธศาสตร์การพัฒนาโครงสร้างพื้นฐานและระบบโลจิสติกส์
๘. ยุทธศาสตร์การพัฒนาวิทยาศาสตร์ เทคโนโลยี วิจัย และนวัตกรรม
๙. ยุทธศาสตร์การพัฒนาภาค เมือง และพื้นที่เศรษฐกิจ
๑๐. ยุทธศาสตร์ความร่วมมือระหว่างประเทศเพื่อการพัฒนา



## ๑.๓ แผนพัฒนาภาค/แผนพัฒนากลุ่มจังหวัด/แผนพัฒนาจังหวัด

### ๑.๓.๑ แผนพัฒนากลุ่มจังหวัดภาคกลางตอนล่าง ๑ (พ.ศ.๒๕๖๒ - ๒๕๖๕) ฉบับทบทวน พ.ศ. ๒๕๖๓

#### ๑. จุดมุ่งเน้น

- ๑.๑ การผลิตสินค้าเกษตรปลอดภัย (ข้าว พืชผัก ผลไม้ ปศุสัตว์ และการประมง)
- ๑.๒ การท่องเที่ยวเชิงธรรมชาติ เชิงประวัติศาสตร์และเชิงศิลปวัฒนธรรม ภายใต้อัตลักษณ์ ที่มีคุณภาพ
- ๑.๓ การพัฒนาและส่งเสริมศักยภาพการค้าชายแดน และการค้าผ่านแดนภาคตะวันตก

#### ๒. วิสัยทัศน์

“ศูนย์กลางการผลิตและการตลาดสินค้าภาคเกษตร อุตสาหกรรมปลอดภัย การท่องเที่ยว คุณภาพ และการค้าภาคตะวันตก”

#### ๓. พันธกิจ

- ๓.๑ ปรับโครงสร้างการดำเนินงานทางเศรษฐกิจของชุมชน เกษตรกร วิสาหกิจชุมชน สหกรณ์และวิสาหกิจขนาดกลางขนาดย่อม ให้มีความสามารถในการแข่งขัน ก้าวทันเทคโนโลยีรู้ทันบริบทโลก รอดพ้นกับดักรายได้ปานกลางสู่การมีรายได้ที่มั่นคง มั่งคั่งและยั่งยืน
- ๓.๒ สร้างและประสานความร่วมมือในการพัฒนาเครือข่ายระหว่างภาคเอกชน ชุมชนประชาคม และภาครัฐรวมถึงเครือข่ายภายใน ในการพัฒนาส่งเสริมระบบด้านนิเวศทางเศรษฐกิจและความมั่นคงใน กลุ่มจังหวัด ๓.๓.๓ ปรับปรุง สนับสนุนและส่งเสริมการพัฒนาโครงสร้างพื้นฐาน และกิจกรรมอื่นๆ ที่เกี่ยวข้อง ที่มีการเชื่อมโยงกัน และการพัฒนาทางเศรษฐกิจร่วมกันของกลุ่มจังหวัด
- ๓.๔ พัฒนาระบบติดตามและประเมินผล รวมถึงกลไกในการขับเคลื่อนโครงการ/กิจกรรมของ กลุ่มจังหวัดให้บรรลุผลตามวัตถุประสงค์

#### ๔. เป้าประสงค์รวม

เศรษฐกิจมั่นคง ประชาชนมั่งคั่ง และความสุขที่ยั่งยืน โดย

- ๔.๑ เศรษฐกิจมั่นคง ประเมินจากอัตราการขยายตัวมูลค่าผลิตภัณฑ์กลุ่มจังหวัด ร้อยละ ๓.๕
- ๔.๒ ประชาชนมั่งคั่ง ประเมินจากมูลค่าผลิตภัณฑ์กลุ่มจังหวัดเฉลี่ยต่อหัว เพิ่มขึ้นร้อยละ ๕
- ๔.๓ ความสุขที่ยั่งยืน ประเมินจากดัชนีความก้าวหน้าของคน(HAI) เฉลี่ยของกลุ่มจังหวัด ต้องไม่น้อยกว่าค่าเฉลี่ยของปี ๒๕๕๙- ๒๕๖๐ (หรือไม่น้อยกว่า ๐.๖๒๒๙)

## ๕. ประเด็นยุทธศาสตร์

### ประเด็นยุทธศาสตร์ที่ ๑

พัฒนาสินค้าเกษตร อุตสาหกรรม พาณิชยกรรม และบริการด้วย นวัตกรรม สู่มาตรฐานสากล

เป้าประสงค์: (๑) พัฒนาสินค้า ผลิตภัณฑ์การเกษตร อุตสาหกรรม และบริการให้ได้คุณภาพ สู่มาตรฐานสากล

(๒) เพิ่มศักยภาพผู้ผลิตและตลาดสินค้าภาคการเกษตร พาณิชยกรรม อุตสาหกรรมสู่ประเทศไทย ๔.๐

กลยุทธ์: (๑) เพิ่มพื้นที่การทำเกษตร GAP และเตรียมความพร้อมเพื่อการทำเกษตรอินทรีย์

(๒) ส่งเสริมผู้ผลิต ผู้ประกอบการแรงงานภาคเกษตรกรรม พาณิชยกรรม อุตสาหกรรมให้มีศักยภาพ ในการปรับเปลี่ยนกระบวนการผลิตการบริหาร จัดการตลาด และบริการโดยใช้นวัตกรรม

(๓) ส่งเสริมและสนับสนุนการตลาดประชาสัมพันธ์ สินค้าและบริการ

(๔) ปรับปรุงโครงสร้างพื้นฐานและบริหารจัดการแหล่งน้ำเพื่อลดความเสี่ยงจาก ภัยพิบัติเพื่อสนับสนุน การพัฒนาสินค้า เกษตรอุตสาหกรรม และบริการ

### ประเด็นยุทธศาสตร์ที่ ๒

ศูนย์กลางการท่องเที่ยวเชิงอนุรักษ์ประวัติศาสตร์ภาคตะวันตก และอารยธรรมทวารวดี

เป้าประสงค์ : เพิ่มรายได้และจำนวนนักท่องเที่ยว

กลยุทธ์: (๑) พัฒนาโครงสร้างพื้นฐานและสิ่งอำนวยความสะดวกเพื่อเชื่อมโยง แหล่งท่องเที่ยวของ กลุ่มจังหวัด

(๒) สนับสนุนกิจกรรมการตลาด การประชาสัมพันธ์ เพื่อส่งเสริมกิจกรรม การท่องเที่ยวของ กลุ่มจังหวัด

(๓) พัฒนาแหล่งท่องเที่ยวให้เติบโตอย่างยั่งยืนด้วยการยกระดับการท่องเที่ยว เชิงคุณภาพ

(๔) พัฒนาศักยภาพบุคลากรด้านการท่องเที่ยว ทั้งผู้ประกอบการ ด้านการท่องเที่ยว และผู้ที่มีส่วนเกี่ยวข้องกับชุมชนในแหล่งท่องเที่ยว

### ประเด็นยุทธศาสตร์ที่ ๓

พัฒนาและส่งเสริมการค้าชายแดนและการค้าผ่านแดนให้มีศักยภาพ ผลักดันเขตพัฒนาเศรษฐกิจพิเศษ นำไปสู่การกระตุ้นให้เกิดการค้า การลงทุนระหว่างประเทศ

เป้าประสงค์ : รายได้จากการจำหน่ายสินค้าและบริการเพิ่มขึ้น

กลยุทธ์ : (๑) พัฒนาระบบอำนวยความสะดวก ระบบโลจิสติกส์และเครือข่ายคมนาคม เพื่อกระตุ้นให้ เกิดการค้าการลงทุนเชื่อมโยงการค้าสู่เอเชีย

- (๒) พัฒนาด้านชายแดนและเขตพัฒนาเศรษฐกิจพิเศษ
- (๓) ส่งเสริมกิจกรรมทางการตลาดและการประชาสัมพันธ์ทั้งในประเทศ และต่างประเทศ
- (๔) พัฒนาสินค้าผลิตภัณฑ์และบริการเพื่อการส่งออก
- (๕) ยกกระดับผู้ประกอบการและแรงงานของกลุ่มจังหวัดให้มีความสามารถในการ แข่งขันและสามารถประกอบธุรกิจระหว่างประเทศได้
- (๖) พัฒนาระบบส่งเสริมและกระตุ้นให้เกิดการค้า การลงทุนในกลุ่มจังหวัด และผลักดันให้มีการลงทุนในต่างประเทศ

### ๑.๓.๒ แผนพัฒนาจังหวัดกาญจนบุรี (พ.ศ.๒๕๖๖-๒๕๗๐)

#### วิสัยทัศน์จังหวัดกาญจนบุรี

“ประชาชนมีคุณภาพ สภาพแวดล้อมดี สินค้าเกษตรมีมาตรฐาน การท่องเที่ยวอัตลักษณ์เมืองกาญจน์ ย่านอุตสาหกรรมสีเขียว และประตูสู่ทวาย”

**พันธกิจ** หมายถึง สิ่งที่จังหวัดต้องดำเนินการเพื่อนำไปสู่การบรรลุวิสัยทัศน์ที่กำหนด มีดังนี้

๑. พัฒนาทุนมนุษย์ ทุนทางสังคม และคุณภาพชีวิตอย่างต่อเนื่องและทั่วถึง รวมถึงพัฒนา เศรษฐกิจฐานราก ต่อยอดทุนทางวัฒนธรรม ส่งเสริมอาชีพชุมชน ประชาชนทุกช่วงวัยมีรายได้ที่เหมาะสม สามารถดำรงชีวิตได้อย่างมีคุณภาพ

๒. อนุรักษ์และเพิ่มพูนทรัพยากรธรรมชาติทั้งในด้านปริมาณและความหลากหลาย ควบคุมมลภาวะ และดูแลสิ่งแวดล้อมให้อยู่ในเกณฑ์มาตรฐานสากล

๓. พัฒนาศักยภาพการประกอบอาชีพทั้งด้านการเกษตร ด้านการท่องเที่ยว ด้านการบริการ ด้านการค้า และด้านอุตสาหกรรมที่เป็นมิตรต่อสิ่งแวดล้อม และประยุกต์ใช้เทคโนโลยีเพื่อการ เพิ่มประสิทธิภาพ ลดต้นทุน และเพิ่มมูลค่าผลผลิต

๔. ส่งเสริมและพัฒนาการท่องเที่ยวให้เป็นการท่องเที่ยวคุณค่าสูง เติบโตอย่างยั่งยืน เพิ่มศักยภาพแหล่งท่องเที่ยวและการให้บริการด้านการท่องเที่ยวให้มีคุณภาพในระดับสากล

๕. พัฒนาเขตเศรษฐกิจพิเศษ โครงสร้างพื้นฐาน และระบบโลจิสติกส์ที่ได้มาตรฐาน เพิ่มมูลค่า การค้าภายใน อำนวยความสะดวกให้กับการค้าและการลงทุนระหว่างประเทศบนพื้นฐานความสัมพันธ์ที่เป็น มิตรที่ดีต่อกัน

#### เป้าประสงค์รวมของการพัฒนาจังหวัด

๑. ประชาชนชาวกาญจนบุรีมีคุณภาพชีวิตที่ดี มีงานทำ มีรายได้ มีความมั่นคงปลอดภัยในชีวิต และทรัพย์สิน ดำรงชีวิตอย่างมีความสุข

๒. จังหวัดกาญจนบุรีมีสภาพแวดล้อมน่าอยู่ ประชาชนทุกภาคส่วนร่วมใจปกป้อง รักษาฟื้นฟู ทรัพยากรธรรมชาติ

๓. จังหวัดกาญจนบุรีมีเศรษฐกิจที่สร้างรายได้ให้กับคนทุกกลุ่มอย่างยั่งยืน โดยอาศัยการเติบโต อย่างมีคุณภาพและอย่างเชื่อมโยงระหว่างภาคเศรษฐกิจการเกษตร ภาคการท่องเที่ยวคุณค่าสูง ภาคการค้า ทั้งใน และระหว่างประเทศ และภาคอุตสาหกรรมที่เป็นมิตรกับสิ่งแวดล้อม

เพื่อให้การขับเคลื่อนแผนพัฒนาจังหวัดบรรลุเป้าประสงค์และวิสัยทัศน์ได้อย่างมีประสิทธิภาพ สามารถ กำหนดแผนงาน โครงการได้อย่างชัดเจน จึงกำหนดประเด็นการพัฒนา เป้าหมาย ตัวชี้วัด และแนวทาง การพัฒนา ดังนี้

#### **ประเด็นการพัฒนาที่ ๑ การพัฒนาคุณภาพชีวิตประชาชนในทุกมิติ**

เป้าประสงค์ ประชาชนชาวกาญจนบุรีมีคุณภาพชีวิตที่ดี มีรายได้มั่นคง มีความปลอดภัยในชีวิตและ ทรัพย์สิน เข้าถึงและได้รับบริการสาธารณะและสวัสดิการได้สะดวก รวดเร็ว ทัวถึง เป็นธรรม สามารถเรียนรู้และพัฒนา ทักษะการประกอบอาชีพได้ทุกช่วงวัย

#### **ประเด็นการพัฒนาที่ ๒ การพัฒนาเมืองให้น่าอยู่ เป็นมิตรต่อสิ่งแวดล้อม**

เป้าประสงค์ จังหวัดกาญจนบุรีเป็นเมืองที่น่าอยู่ น่าเที่ยว ทรัพยากรธรรมชาติได้รับการดูแล บำรุงรักษาฟื้นฟู พื้นที่ป่าไม้อุดมสมบูรณ์ การควบคุมมลภาวะทางน้ำ อากาศ คว้น อยู่ในเกณฑ์มาตรฐาน

#### **ประเด็นการพัฒนาที่ ๓ การพัฒนาระบบเกษตรกรรมอย่างครบวงจร**

เป้าประสงค์ สินค้าเกษตรมีคุณภาพมาตรฐาน ตามความต้องการของตลาด และสามารถเชื่อมโยงไปยัง ภาคอุตสาหกรรมต่อเนื่อง เกษตรกรมีความสามารถในการพัฒนาสินค้าเกษตรด้วยองค์ความรู้ และเทคโนโลยี สร้างรายได้เพิ่มขึ้นและมีเสถียรภาพมากขึ้น

#### **ประเด็นการพัฒนาที่ ๔ การพัฒนาการท่องเที่ยวอัตลักษณ์คุณค่าสูงและเติบโตอย่างยั่งยืน**

เป้าประสงค์ รายได้จากการท่องเที่ยวเพิ่มสูงขึ้น แหล่งท่องเที่ยวและโครงสร้างพื้นฐานได้มาตรฐาน การท่องเที่ยวสากล บุคลากรด้านการท่องเที่ยวทั้งระดับบริหาร ปฏิบัติการ และชุมชนมีศักยภาพ สูงขึ้น

#### **ประเด็นการพัฒนาที่ ๕ การพัฒนาการค้า การลงทุน อุตสาหกรรม และเขตเศรษฐกิจพิเศษ**

เป้าประสงค์ การลงทุนในจังหวัดเพิ่มขึ้น สถานประกอบการมีความเข้มแข็งทางการเงิน ใช้เทคโนโลยีแทน แรงงานไร้ฝีมือและเป็นมิตรกับสิ่งแวดล้อม แรงงานมีสมรรถนะสูง ผู้ประกอบการขยายการค้า การลงทุน ไปประเทศเพื่อนบ้านได้

## ๑.๔ ยุทธศาสตร์การพัฒนาขององค์กรปกครองส่วนท้องถิ่นในเขตจังหวัด

ยุทธศาสตร์การพัฒนาขององค์กรปกครองส่วนท้องถิ่นในเขตจังหวัด (พ.ศ. ๒๕๖๑ - ๒๕๖๔)

### จุดยืน (Positioning)

พัฒนาคุณภาพชีวิตให้มั่นคงมีมาตรฐาน ส่งเสริมประชาชนให้มีอาชีพ และรายได้เพิ่มขึ้น โดยคำนึงถึงการใช้ทรัพยากรที่มีคุณค่าและยั่งยืน ตามหลักปรัชญาของเศรษฐกิจพอเพียง

### วิสัยทัศน์ (Vision)

"เมืองการค้าชายแดน ดินแดนแห่งการท่องเที่ยวเชิงนิเวศ ที่มีเศรษฐกิจยกระดับคุณภาพชีวิตได้มาตรฐาน การให้บริการครบถ้วน กระบวนการบริหารงานมีธรรมาภิบาล โครงสร้างพื้นฐานครบครัน ก้าวทัน AEC"

**พันธกิจ (Mission)** การพัฒนาขององค์กรปกครองส่วนท้องถิ่นในเขตจังหวัดกาญจนบุรี

๑. ส่งเสริมอาชีพให้ประชาชน
๒. พัฒนาคุณภาพสินค้าเกษตร เกษตรอุตสาหกรรม
๓. สนับสนุนและสร้างแหล่งกระจายสินค้าเกษตรและสินค้าพื้นเมือง
๔. พัฒนาและปรับปรุงสถานที่ท่องเที่ยวให้ได้มาตรฐานและปลอดภัย
๕. สนับสนุนประชาชน องค์กร หน่วยงาน ในการพัฒนาแหล่งท่องเที่ยว
๖. สร้างจิตสำนึกของประชาชนในการดูแลจัดการสถานที่ท่องเที่ยว
๗. ปรับปรุง พัฒนาเส้นทางคมนาคมขนส่งได้มาตรฐาน
๘. ปรับปรุง พัฒนาระบบเครือข่ายคมนาคมให้ครอบคลุม
๙. ส่งเสริมสนับสนุนและพัฒนาระบบสาธารณสุขปศุสัตว์ สาธารณูปการ
๑๐. ปรับปรุง จัดทำและพัฒนาแหล่งน้ำสำหรับอุปโภค บริโภค
๑๑. การจัดทำผังเมืองและผังเมืองรวม
๑๒. พัฒนาสถานที่พักผ่อนให้มีมาตรฐานและปลอดภัย
๑๓. ส่งเสริมการศึกษาให้ได้มาตรฐาน
๑๔. สนับสนุน ส่งเสริมการดูแลสุขภาพให้ประชาชน
๑๕. สร้างความปลอดภัยให้กับประชาชน
๑๖. ส่งเสริมการอนุรักษ์ทรัพยากรธรรมชาติและการรักษาสิ่งแวดล้อม
๑๗. ส่งเสริมและอนุรักษ์วัฒนธรรมและประเพณี
๑๘. ส่งเสริมสนับสนุนและพัฒนาข้อมูลในการพัฒนา
๑๙. ส่งเสริมความรู้ของบุคลากรให้ได้มาตรฐาน
๒๐. ส่งเสริม สนับสนุนกระบวนการบริหารงานตามหลักธรรมาภิบาล
๒๑. ส่งเสริมการมีส่วนร่วมของประชาชน
๒๒. ส่งเสริมกระบวนการประชาธิปไตย



## เป้าประสงค์

๑. ประชาชนมีอาชีพ
๒. สินค้าเกษตร เกษตรอุตสาหกรรมมีสถานที่จำหน่ายสินค้า
๓. สินค้าเกษตรมีการพัฒนาคุณภาพ
๔. สถานที่ท่องเที่ยวได้รับการปรับปรุงให้ได้มาตรฐาน
๕. ประชาชน องค์กรเอกชนให้ความร่วมมือในการดูแลสถานที่ท่องเที่ยวมากขึ้น
๖. ประชาชนมีจิตสำนึกในการร่วมดูแลสถานที่ท่องเที่ยวให้มีความปลอดภัย
๗. เส้นทางคมนาคมขนส่งมีมาตรฐานและปลอดภัย
๘. เส้นทางคมนาคมครอบคลุมเส้นทางหลัก
๙. ระบบสาธารณูปโภคและสาธารณูปการได้รับการพัฒนาให้ครอบคลุมครบถ้วน
๑๐. มีน้ำสำหรับใช้ในการอุปโภค บริโภคอย่างเพียงพอ
๑๑. การผังเมืองและผังเมืองรวมเป็นระเบียบ
๑๒. มีสถานที่ออกกำลังกายและสถานที่พักผ่อนเพียงพอปลอดภัย และได้มาตรฐาน
๑๓. การศึกษามีคุณภาพทั้งในระบบและนอกระบบ
๑๔. สุขภาพอนามัยของประชาชนดีขึ้น
๑๕. ประชาชนได้รับความปลอดภัยในชีวิตและทรัพย์สิน
๑๖. ทรัพยากรธรรมชาติและสิ่งแวดล้อมมีความเหมาะสมและมีความปลอดภัย
๑๗. วัฒนธรรม ประเพณีของท้องถิ่นดำรงอยู่
๑๘. บุคลากรในหน่วยงานมีความรู้ในการปฏิบัติงานตามความรู้ความสามารถ
๑๙. มีข้อมูลสำหรับการวางแผน ตรวจสอบและพัฒนางานของท้องถิ่น
๒๐. การบริหารมีความโปร่งใส ยุติธรรม
๒๑. ประชาชนมีส่วนร่วมในการวางแผน วิเคราะห์ และตรวจสอบ
๒๒. ประชาชนมีความรู้ความเข้าใจในการปกครองระบอบประชาธิปไตย

ยุทธศาสตร์และแนวทางการพัฒนาขององค์กรปกครองส่วนท้องถิ่นในเขตจังหวัดกาญจนบุรี

ยุทธศาสตร์การพัฒนา	แนวทางการพัฒนา
๑. ยุทธศาสตร์การพัฒนาด้านเศรษฐกิจ	๑.๑ การส่งเสริมอาชีพ การเกษตรและเกษตรอุตสาหกรรม ๑.๒ การส่งเสริมการลงทุน การพาณิชย์กรรม และการค้าสู่สากล ๑.๓ อุตสาหกรรมการท่องเที่ยว
๒. ยุทธศาสตร์การพัฒนาด้านโครงสร้างพื้นฐาน	๒.๑ การคมนาคมและการขนส่ง ๒.๒ การส่งเสริมสนับสนุนและบำรุงรักษาสาธารณูปโภคขั้นพื้นฐาน ๒.๓ การผังเมือง
๓. ยุทธศาสตร์การพัฒนาด้านสังคม	๓.๑ การพัฒนาสังคมและสังคมสงเคราะห์ ๓.๒ การพัฒนาและส่งเสริมการกีฬาและนันทนาการ ๓.๓ การพัฒนาและส่งเสริมการศึกษา ๓.๔ การสาธารณสุข ๓.๕ การป้องกันและแก้ไขปัญหายาเสพติด ๓.๖ การรักษาความสงบเรียบร้อยและความปลอดภัยในชีวิตและทรัพย์สิน ๓.๗ การป้องกันและบรรเทาสาธารณภัย
๔. ยุทธศาสตร์การพัฒนาด้านทรัพยากรธรรมชาติและสิ่งแวดล้อม	๔.๑ การอนุรักษ์ พื้นฟูและส่งเสริมทรัพยากรธรรมชาติและสิ่งแวดล้อม ๔.๒ การจัดการสิ่งแวดล้อมและมลพิษ ๔.๓ การกำจัดขยะมูลฝอยและสิ่งปฏิกูลรวม ๔.๔ การส่งเสริมให้ประชาชนใช้พลังงานสะอาดและพลังงานจากการเกษตร
๕. ยุทธศาสตร์การพัฒนาด้านศาสนา ศิลปะ และวัฒนธรรม	๕.๑ การส่งเสริม อนุรักษ์ พื้นฟูด้านศาสนา ศิลปะ วัฒนธรรม และประเพณีท้องถิ่น ๕.๒ การส่งเสริมอนุรักษ์โบราณสถาน โบราณวัตถุ พิพิธภัณฑสถานแห่งชาติ และพิพิธภัณฑท์พื้นบ้าน ๕.๓ การส่งเสริมและสนับสนุนภูมิปัญญาท้องถิ่น
๖. ยุทธศาสตร์การพัฒนาด้านการบริหารจัดการ	๖.๑ การพัฒนาระบบการบริหารจัดการให้มีประสิทธิภาพ ๖.๒ การปรับปรุง พัฒนาสถานที่ พัสตุดและทรัพย์สินสำหรับการปฏิบัติงาน ๖.๓ การส่งเสริมความรู้และสร้างจิตสำนึกในการทำงาน ๖.๔ การส่งเสริมการสร้างระบบบริหารกิจการบ้านเมืองที่ดี ๖.๕ การส่งเสริมการปกครองระบอบประชาธิปไตยและการมีส่วนร่วม

## ๒. ยุทธศาสตร์ขององค์กรปกครองส่วนท้องถิ่น (เทศบาลตำบลวังศาลา)

### ๒.๑ วิสัยทัศน์ :

“พื้นฐานมั่นคง ส่งเสริมการศึกษา พัฒนาสิ่งแวดล้อม พร้อมสู่คุณภาพชีวิตที่ดีอย่างยั่งยืน”

### ๒.๒ ยุทธศาสตร์การพัฒนาของเทศบาลตำบลวังศาลา

๑. ยุทธศาสตร์การพัฒนาความเป็นเมืองน่าอยู่อย่างยั่งยืน
๒. ยุทธศาสตร์ส่งเสริมคุณภาพชีวิตและสังคมแห่งการเรียนรู้
๓. ยุทธศาสตร์ด้านความมั่นคงและปลอดภัย
๔. ยุทธศาสตร์การส่งเสริมด้านการท่องเที่ยว สิ่งแวดล้อม ศาสนาและวัฒนธรรม
๕. ยุทธศาสตร์การบริหารและการมีส่วนร่วม

### ๒.๓ เป้าประสงค์ :

๑. เสริมสร้าง ปรับปรุง พัฒนาระบบโครงสร้างพื้นฐาน และระบบสาธารณูปโภค สาธารณูปการ ให้มีมาตรฐานและทั่วถึง
๒. ประชาชนมีคุณภาพชีวิตที่ดี มีความเข้มแข็ง สามารถพึ่งพาตนเองได้ มีอาชีพ ทำให้มีรายได้เพิ่มขึ้น
๓. เสริมสร้าง ปรับปรุงพัฒนาสถานศึกษาให้มีคุณภาพและบุคลากรด้านการศึกษาให้มีคุณภาพและส่งเสริม พัฒนาการศึกษาของประชาชนทุกระดับอย่างทั่วถึง เพื่อรองรับการเข้าสู่ประชาคมอาเซียน
๔. ส่งเสริม สนับสนุนโครงการ/กิจกรรมด้านการป้องกันและบรรเทาสาธารณภัย
๕. ส่งเสริมและปลูกฝังให้ประชาชนมีคุณธรรม จริยธรรม และทำนุบำรุง อนุรักษ์สืบสาน ศิลปวัฒนธรรม ประเพณี ภูมิปัญญาท้องถิ่น ให้เป็นเอกลักษณ์และคงอยู่คู่ท้องถิ่นสืบไป
๖. อนุรักษ์ทรัพยากรธรรมชาติและสิ่งแวดล้อมให้เกิดความยั่งยืนและได้รับการดูแลฟื้นฟูอย่างต่อเนื่อง
๗. เพิ่มศักยภาพการบริหารจัดการของเทศบาลและพัฒนาองค์กรให้มีประสิทธิภาพ และส่งเสริมสนับสนุนเครือข่ายทุกภาคส่วนให้เกิดความเข้มแข็งและมีส่วนร่วมในการทำงาน

### ๒.๔ ตัวชี้วัด :

- ๑) ประชาชนในเขตเทศบาลมีแหล่งน้ำในการอุปโภคเพิ่มมากขึ้นร้อยละ ๘๐
- ๒) ในเขตเทศบาลมีโครงสร้างพื้นฐานให้ประชาชนได้ใช้บริการร้อยละ ๘๐
- ๓) ประชาชนมีความรู้ความสามารถมากขึ้นร้อยละ ๖๐ และศิลปวัฒนธรรมอันดียังคงอยู่
- ๔) ประชาชนในเขตเทศบาลร้อยละ ๘๐ มีความรู้และมีส่วนร่วมในการพัฒนาการท่องเที่ยว ศาสนา วัฒนธรรม ประเพณีและกีฬา
- ๕) ประชาชนมีคุณภาพชีวิตที่ดีขึ้นร้อยละ ๘๐
- ๖) ประชาชนมีรายได้เพิ่มขึ้นในอัตราร้อยละ ๒๐ และพึ่งตนเองได้มากขึ้น
- ๗) การบริการจัดการของเทศบาลมีผลการปฏิบัติงานที่มีประสิทธิภาพสูงร้อยละ ๗๐

## ๒.๕ ค่าเป้าหมาย :

- ๑) ด้านการได้รับบริการด้านโครงสร้างพื้นฐานให้มีความสะดวกและรวดเร็ว
- ๒) ประชาชนมีศักยภาพมีรายได้เพียงพอสามารถพึ่งตนเองได้
- ๓) ประชาชนมีสุขอนามัยและคุณภาพชีวิตที่ดี
- ๔) มลภาวะและสิ่งแวดล้อมไม่เป็นพิษทำให้ชุมชนน่าอยู่อย่างสงบสุข
- ๕) ประชาชนมีความรู้และอนุรักษ์รักษาศิลปวัฒนธรรมอันดีงาม
- ๖) ประชาชนตระหนักและอนุรักษ์สิ่งแวดล้อมอย่างยั่งยืน
- ๗) การบริหารจัดการภาครัฐที่ดีและมีส่วนร่วมจากทุกภาคส่วน

## ๒.๖ กลยุทธ์ :

๑. ยุทธศาสตร์การพัฒนาความเป็นเมืองน่าอยู่อย่างยั่งยืน
  - ๑.๑ แนวทางการพัฒนาและปรับปรุงระบบคมนาคมขนส่ง โครงการสร้างพื้นฐาน
  - ๑.๒ แนวทางการพัฒนาระบบไฟฟ้า
  - ๑.๓ แนวทางการพัฒนาระบบประปา
  - ๑.๔ แนวทางการพัฒนาสาธารณูปการ และสาธารณูปโภคอื่น
๒. ยุทธศาสตร์ส่งเสริมคุณภาพชีวิตและสังคมแห่งการเรียนรู้
  - ๒.๑ แนวทางการเพิ่มโอกาสและสนับสนุนกิจกรรมทางการศึกษา
  - ๒.๒ แนวทางการสนับสนุนสงเคราะห์และสวัสดิการ
  - ๒.๓ แนวทางการพัฒนาและส่งเสริมด้านสาธารณสุข
  - ๒.๔ แนวทางการส่งเสริมอาชีพและสนับสนุนการดำรงชีพตามแนวเศรษฐกิจพอเพียง
  - ๒.๕ แนวทางการพัฒนาและสนับสนุนการเล่นกีฬาและนันทนาการ
๓. ยุทธศาสตร์ด้านความมั่นคงและปลอดภัย
  - ๓.๑ แนวทางการพัฒนาความมั่นคงและปลอดภัย
  - ๓.๒ แนวทางการป้องกันและแก้ไขปัญหาอาชญากรรมและยาเสพติด
๔. ยุทธศาสตร์การส่งเสริมด้านการท่องเที่ยว สิ่งแวดล้อม ศาสนาและวัฒนธรรม
  - ๔.๑ แนวทางการส่งเสริมพัฒนาแหล่งท่องเที่ยว
  - ๔.๒ แนวทางการส่งเสริมอนุรักษ์ประเพณีทางศาสนาและวัฒนธรรมไทย
  - ๔.๓ แนวทางการพัฒนาและอนุรักษ์สิ่งแวดล้อม
๕. ยุทธศาสตร์การบริหารและการมีส่วนร่วม
  - ๕.๑ แนวทางการส่งเสริมและพัฒนาศักยภาพขององค์กร
  - ๕.๓ แนวทางการพัฒนาส่งเสริมระบอบประชาธิปไตย
  - ๕.๔ แนวทางการพัฒนาระบบเศรษฐกิจ

## ๒.๗ จุดยืนทางยุทธศาสตร์ :

๑) การพัฒนาชุมชนให้มีความเข้มแข็งน่าอยู่ โดยได้รับบริการสาธารณะด้านโครงสร้างพื้นฐานที่จำเป็นเพื่อรองรับการขยายตัวของชุมชนและเศรษฐกิจ

๒) การพัฒนาระบบการศึกษาและส่งเสริมศิลปวัฒนธรรมท้องถิ่น

๓) การอนุรักษ์ ฟื้นฟู ทรัพยากรธรรมชาติและสิ่งแวดล้อมให้เกิดความยั่งยืน

๔) การกำจัดขยะมูลฝอย สิ่งปฏิกูลและมลภาวะสิ่งแวดล้อมที่มีอย่างยั่งยืน

๕) ส่งเสริมและพัฒนาศักยภาพคนและความเข้มแข็งของชุมชนในการพึ่งตนเอง

๖) การพัฒนาระบบการบริหารจัดการภาครัฐที่ดีและมีส่วนร่วมจากทุกภาคส่วน

ซึ่งบริหารจัดการให้เป็นไปตามรูปแบบและรายการจำแนกประเภทรายรับ-รายจ่าย งบประมาณรายจ่ายประจำปีขององค์กรปกครองส่วนท้องถิ่น แบ่งตามแผนงานได้ดังนี้

๑) แผนงานบริหารงานทั่วไป

๒) แผนงานการรักษาความสงบภายใน

๓) แผนงานการศึกษา

๔) แผนงานสาธารณสุข

๕) แผนงานสังคมสงเคราะห์

๖) แผนงานเคหะและชุมชน

๗) แผนงานสร้างความเข้มแข็งของชุมชน

๘) แผนงานการศาสนาและวัฒนธรรมและนันทนาการ

๙) แผนงานอุตสาหกรรมและการโยธา

๑๐) แผนงานการเกษตร

๑๑) แผนงานการพาณิชย์

๑๒) แผนงานงบกลาง

## ๒.๘ ความเชื่อมโยงของยุทธศาสตร์ในภาพรวม:

การจัดทำแผนพัฒนาท้องถิ่นของเทศบาลตำบลวังศาลามีความเชื่อมโยงของยุทธศาสตร์ในภาพรวม ดังนี้ จากประเด็นความเชื่อมโยงยุทธศาสตร์ที่สำคัญของยุทธศาสตร์ชาติ แผนพัฒนาเศรษฐกิจและสังคมแห่งชาติฉบับที่ ๑๒ และยุทธศาสตร์จังหวัด จะเห็นได้ว่ามีความเชื่อมโยงกันอย่างชัดเจนในการนำมาเป็นแนวทางกำหนดประเด็นยุทธศาสตร์การพัฒนาขององค์กรปกครองส่วนท้องถิ่น ซึ่งการกำหนดประเด็นยุทธศาสตร์การพัฒนาที่ชัดเจนจะเป็นการเตรียมการพัฒนา เป็นการเร่งสร้างภูมิคุ้มกันให้ท้องถิ่นให้เข้มแข็งขึ้น เพื่อเตรียมความพร้อมของ คน สังคมและระบบเศรษฐกิจของชุมชนให้สามารถปรับตัวรองรับผลกระทบจากการสภาวะการเปลี่ยนแปลงได้อย่างเหมาะสม โดยให้ความสำคัญกับการพัฒนา สังคม เศรษฐกิจภายในชุมชนให้มีคุณภาพ ใช้ทรัพยากรที่มีอยู่ภายในชุมชนอย่างคุ้มค่าและเกิดประโยชน์สูงสุด รวมทั้งสร้างโอกาสทางเศรษฐกิจด้วยฐานความรู้ เทคโนโลยี นวัตกรรมและความคิดสร้างสรรค์ บนพื้นฐานการผลิตและการบริโภคที่เป็นมิตรต่อสิ่งแวดล้อมซึ่งจะนำไปสู่การพัฒนาเพื่อประโยชน์สุขที่ยั่งยืนของชุมชนตามหลักปรัชญาเศรษฐกิจพอเพียง

## ๓. การวิเคราะห์เพื่อพัฒนาท้องถิ่น

### ๓.๑ การวิเคราะห์กรอบการจัดทำยุทธศาสตร์ของเทศบาลตำบลวังศาลา

การวิเคราะห์สถานการณ์การพัฒนาของเทศบาลตำบลวังศาลา โดยการนำเทคนิค SWOT มาใช้ในการวิเคราะห์ ซึ่งเป็นการวิเคราะห์จุดแข็ง จุดอ่อน โอกาส และอุปสรรค เพื่อนำมาใช้ในการวิเคราะห์ข้อมูลของท้องถิ่น เพื่อนำไปสู่การกำหนดยุทธศาสตร์การพัฒนาที่มีประสิทธิภาพขึ้น พิจารณาปัจจัยสภาวะแวดล้อมในตำบล และปัจจัยสภาวะแวดล้อมภายนอก เป็นการประเมินศักยภาพและกำหนดเป้าหมายในอนาคตได้อย่างถูกต้องและเหมาะสมกับสถานการณ์นี้

#### ๑) ด้านโครงสร้างพื้นฐาน ด้านสาธารณูปโภค และสาธารณูปการ

ผลการพัฒนาของเทศบาลตำบลวังศาลาในปีที่ผ่านมา ได้มีการพัฒนาและช่วยแก้ปัญหาความเดือดร้อนและบรรเทาความต้องการของประชาชนในด้านโครงสร้างพื้นฐานด้านสาธารณูปโภคด้านการวางท่อระบายน้ำได้ระดับหนึ่ง แต่เนื่องจากมีข้อจำกัดด้านงบประมาณที่มีอยู่จำกัด ประกอบกับรับผิดชอบพื้นที่ของเทศบาลที่กว้างถึง ๓๙ ตารางกิโลเมตร จึงไม่สามารถแก้ไขปัญหาดังกล่าวให้หมดไปเพราะต้องใช้งบประมาณมาก แต่ความต้องการของประชาชนด้านนี้ยังมีอีกจำนวนมาก เช่น การก่อสร้าง ปรับปรุง ซ่อมแซมถนนและอื่นๆภายในชุมชนหมู่บ้าน การขยายเขตไฟฟ้า ระบบประปา แหล่งน้ำเพื่อการเกษตรให้ไม่สามารถดำเนินการได้อย่างทั่วถึงตามแผนพัฒนาที่ได้กำหนดไว้ จึงนำสภาพปัญหาและความต้องการที่ได้นำเสนอ บรรจุเข้าแผนยุทธศาสตร์การพัฒนาเทศบาลตำบลวังศาลา ต่อไป

#### ๒) ด้านเศรษฐกิจ สังคม และคุณภาพชีวิต

รัฐบาลแก้ไขปัญหาด้านเศรษฐกิจมาโดยตลอด แต่ก็ไม่สามารถแก้ไขปัญหาทางด้านนี้ให้หมดไป เนื่องจากความผันผวนของภาวะเศรษฐกิจโลก กระทบต่อระบบเศรษฐกิจของประเทศไทย ทำให้เศรษฐกิจภายในประเทศตกต่ำอย่างต่อเนื่อง พิษผลทางการเกษตรตกต่ำ ขาดเงินทุนหมุนเวียนในภาคอุตสาหกรรมต้องลดการผลิตลดคนงาน ทำให้คนว่างงานเพิ่มมากขึ้น เทศบาลจึงได้มีการส่งเสริมอาชีพต่างๆ ให้ราษฎรมีรายได้เสริมเพื่อเพิ่มรายได้ให้กับครอบครัว สนับสนุนให้ประชาชนดำเนินงานตามแนวเศรษฐกิจพอเพียง ส่งเสริมการประกอบอาชีพให้กับประชาชนได้พัฒนาฝีมือและมีการรวมกลุ่มพัฒนาผลิตภัณฑ์ จัดหาศูนย์จำหน่ายให้เกษตรกร กลุ่มอาชีพ นำสินค้ามาจำหน่าย เพื่อสร้างชุมชนให้เข้มแข็งต่อไปในอนาคต

ด้านคุณภาพชีวิต ปัจจุบันไทยกำลังเข้าสู่สังคมผู้สูงอายุอย่างเต็มรูปแบบ พื้นที่ตำบลวังศาลาเองก็มีแนวโน้มอัตราจำนวนประชากรผู้สูงอายุเพิ่มขึ้นในทุกๆปี ปัญหาสุขภาพของประชาชนตั้งแต่แรกเกิดจนถึงวัยชราจึงเป็นปัญหาที่สำคัญที่มีผลต่อการพัฒนาชุมชนหรือการพัฒนาประเทศ ซึ่งรัฐบาลก็ได้ให้ความสำคัญในการสร้างเสริมสุขภาพของประชาชนของชาติให้ทุกคนมีสุขภาพที่ดี เมื่อพิจารณาคุณภาพคนพบว่ายังมีปัญหาในแต่ละช่วงวัยและส่งผลกระทบต่อเนื่องถึงกันตลอดช่วงชีวิต ตั้งแต่พัฒนาการไม่สมวัยในเด็กปฐมวัย การพัฒนาความรู้และทักษะของแรงงานในวัยทำงานไม่ตรงกับตลาดงาน ขณะที่ผู้สูงอายุมีปัญหาสุขภาพและมีแนวโน้มอยู่คนเดียวสูงขึ้น หากไม่มีการดูแลรักษาสุขภาพของประชาชนอย่างทั่วถึงแล้วจะส่งผลทำให้เกิดปัญหาในภาพรวมของการพัฒนาในทุกด้าน อีกทั้งสถานการณ์การแพร่ระบาดของโรคติดต่อไวรัสโคโรนา (COVID-19) ทำให้สูญเสียจำนวนประชาชนไป และยังคงต้องป้องกันและรักษาชีวิตประชาชนให้มีคุณภาพชีวิตที่ดีปลอดภัยจากโรคติดต่อ ดังนั้น เทศบาลจึงต้องมีการเอาใจใส่ดูแลรักษาสุขภาพของประชาชนทุกช่วงวัยให้มีสุขภาพพลานามัยที่สมบูรณ์ปราศจากโรคภัยไข้เจ็บที่อาจเกิดขึ้นในอนาคต

ปัจจุบันปัญหาทางการศึกษาเป็นปัญหาที่สำคัญที่จะต้องเร่งเสริมสร้างการเรียนรู้ให้แก่ประชากร เพื่อเป็นการพัฒนาศักยภาพของประชากรให้มีคุณภาพ ซึ่งถือเป็นนโยบายหลักอีกด้านหนึ่งของรัฐบาลในการเสริมสร้างและพัฒนาทรัพยากรบุคคลให้มีศักยภาพจนเป็นทุนมนุษย์ คือให้สามารถพัฒนาตนเองได้เหมาะสมกับยุคและสังคมที่เปลี่ยนแปลงตลอดเวลา ต้องให้ความสำคัญกับการวางรากฐานการพัฒนาคนให้มีความสมบูรณ์ เริ่มตั้งแต่กลุ่มเด็กปฐมวัยที่ต้องพัฒนาให้มีทักษะทางสมอง ทักษะการเรียนรู้ และทักษะชีวิต เพื่อให้เติบโตอย่างมีคุณภาพ ควบคู่กับการพัฒนาคนไทยในทุกช่วงวัยให้เป็นคนดี มีสุขภาวะที่ดี มีคุณธรรมจริยธรรม มีระเบียบวินัย มีจิตสำนึกที่ดีต่อสังคมส่วนรวม มีทักษะความรู้และความสามารถ ปรับตัวเท่าทันกับการเปลี่ยนแปลงรอบตัวที่รวดเร็ว บนพื้นฐานของการมีสถาบันทางสังคมที่เข้มแข็ง ทั้งสถาบันครอบครัว สถาบันการศึกษา สถาบันศาสนา สถาบันชุมชน และภาคเอกชนที่ร่วมกันพัฒนาทุนมนุษย์ให้มีคุณภาพสูง อีกทั้งยังเป็นทุนทางสังคมที่สำคัญในการขับเคลื่อนการพัฒนาประเทศ หากไม่มีการส่งเสริมการเรียนรู้จะทำให้ประชากรตกเป็นผู้ด้อยโอกาสทางสังคมมีทางเลือกในการดำเนินชีวิตน้อยลง จึงจำเป็นต้องมีการส่งเสริมการเรียนรู้ในทุกระดับ

### ๓) ด้านความมั่นคงและปลอดภัยในชีวิตและทรัพย์สิน

ผลกระทบทางด้านเศรษฐกิจที่ผ่านมาและการแพร่ระบาดของยาเสพติดในปัจจุบัน ทำให้คุณภาพชีวิตของประชาชนไม่ดีเท่าที่ควร เทศบาลจึงได้มีการส่งเสริมให้ความรู้และการป้องกันการระบาดของยาเสพติด ทั้งในเชิงรุกและเชิงรับ รมรงค์ส่งเสริมหมู่บ้านปลอดยาเสพติด ส่งเสริมให้เยาวชนและประชาชนใช้เวลาว่างให้เป็นประโยชน์ สร้างความเข้มแข็งของชุมชนในการป้องกันและแก้ไขปัญหายาเสพติด และเป็นการป้องปรามการก่ออาชญากรรม ปัญหาหลักเล็กน้อยในท้องถิ่นให้หมดไป เอดส์ รวมทั้งส่งเสริมด้านการบริหารองค์กร ซึ่งรัฐบาลได้มีการกระจายอำนาจสู่ท้องถิ่นเพื่อให้ประชาชนในท้องถิ่นได้เข้ามาบริหารจัดการและมีส่วนร่วม ร่วมในการปกครองตนเองในรูปของกระบวนการประชาคมหมู่บ้าน มีการพัฒนาบุคลากรเพื่อให้ทันกับเทคโนโลยีที่ทันสมัย โดยจัดส่งบุคลากรไปศึกษาอบรมความรู้ในด้านต่าง ๆ เพื่อเพิ่มประสิทธิภาพในการทำงาน รวมทั้งจัดหาเครื่องมือ วัสดุอุปกรณ์ เครื่องใช้ต่าง ๆ ให้สามารถปฏิบัติงานได้รวดเร็วและทันสมัย มีการ เผยแพร่ประชาสัมพันธ์ผลการดำเนินงานให้ประชาชนได้รับทราบตามหลักธรรมาภิบาลด้วยความโปร่งใส ตรวจสอบได้ และมีการส่งเสริมการบริหารงานท้องถิ่นโดยใช้เทคนิคระบบสารสนเทศเพื่อความรวดเร็วทั่วถึง และมุ่งเน้นผลสัมฤทธิ์

### ๔) ด้านการท่องเที่ยว ศาสนา วัฒนธรรมและสิ่งแวดล้อม

เทศบาลตำบลวังศาลาได้เล็งเห็นถึงความสำคัญของการพัฒนาให้ตำบลมีแหล่งท่องเที่ยว เพื่อรองรับการเป็นเมืองผ่านไปสู่อ่าวไทย ประเทศเมียนมาร์ และเป็นเมืองเศรษฐกิจให้ประชาชนมีรายได้ในครัวเรือนเพิ่มมากขึ้น ซึ่งในปัจจุบันพื้นที่ยังไม่มีแหล่งท่องเที่ยวที่สร้างรายได้ที่เด่นชัด จึงตระหนักเห็นถึงการพัฒนาให้เป็นแหล่งท่องเที่ยว ควบคู่ไปกับการแก้ไขปัญหาด้านทรัพยากรธรรมชาติและสิ่งแวดล้อม เนื่องจากประชาชนยังขาดความรู้ความเข้าใจในการใช้ทรัพยากรธรรมชาติอย่างประหยัด และขาดจิตสำนึกในการบำรุงรักษาทรัพยากรธรรมชาติและสิ่งแวดล้อม ทำให้เกิดมลพิษต่างๆ เพื่อพัฒนาคุณภาพสิ่งแวดล้อมให้สมดุล

อีกทั้งในปัจจุบันสังคมไทย มีการรับวัฒนธรรมของชาติอื่นๆ เข้ามามากมาย ทำให้ประชาชนคนรุ่นใหม่ ไม่ใส่ใจวัฒนธรรมในชาติไทยของเราเอง เทศบาลได้ตระหนักเห็นถึงความสำคัญของศาสนา วัฒนธรรม และประเพณีต่างๆ โดยได้จัดงานประเพณีสำคัญต่างๆ ให้ประชาชนได้เห็นคุณค่าและอนุรักษ์ในความเป็นวัฒนธรรมไทยเพื่อสืบทอดให้คนรุ่นหลังต่อไป

## ๕) ด้านการบริหารและการมีส่วนร่วม

เพื่อเป็นการส่งเสริมการดำเนินการตามภารกิจอำนาจหน้าที่ของเทศบาล และภารกิจถ่ายโอน และทบทวนบทบาทภารกิจของเทศบาลให้มีความเหมาะสม เพิ่มประสิทธิภาพและผลสัมฤทธิ์ในการปฏิบัติราชการและสร้างความโปร่งใสในการปฏิบัติราชการ เปิดโอกาสให้ประชาชนเข้ามามีส่วนร่วมในการดำเนินงานของหน่วยงานภาครัฐ ตอบสนองความต้องการของประชาชนตามหลักการบริหารกิจการบ้านเมืองที่ดี เพื่อสร้างความเชื่อมั่นศรัทธาในการบริหารราชการแผ่นดิน พร้อมทั้งสามารถแก้ไขปัญหาให้ตรงกับความต้องการของประชาชนในพื้นที่ได้อย่างแท้จริง และเป็นการส่งเสริมการมีส่วนร่วมของชุมชน ส่งเสริมสนับสนุนให้ภาคีองค์กรภาคเอกชน ภาคประชาสังคม ชุมชนและประชาชน และเครือข่ายต่างๆ สอดส่องเฝ้าระวัง ตรวจสอบ หรือต่อต้านการทุจริตและประพฤติมิชอบของบุคลากรภาครัฐ ซึ่งจะนำไปสู่ผลสัมฤทธิ์ต่อภารกิจของรัฐและชุมชนที่อยู่ดีมีสุขต่อไป

### การวิเคราะห์ศักยภาพ โดยใช้เทคนิคการ SWOT analysis

เพื่อประเมินสภาพการพัฒนาในปัจจุบัน และโอกาสในการพัฒนาในอนาคตของเทศบาลตำบลวังศาลาเป็นการประเมินถึงโอกาสและภาวะคุกคามหรือข้อจำกัดเป็นสภาวะแวดล้อมภายนอกที่มีผลต่อการพัฒนาท้องถิ่น รวมถึงจุดแข็งและจุดอ่อนของท้องถิ่น อันเป็นสภาวะแวดล้อมภายในของเทศบาล โดยใช้เทคนิคการ SWOT analysis เพื่อพิจารณาศักยภาพการพัฒนาของเทศบาลตำบลวังศาลา ดังนี้

#### จุดแข็ง (S = Strength)

๑. เป็นชุมชนใหญ่ที่มีหลากหลายอาชีพทั้งภาคการเกษตร และอุตสาหกรรม
๒. มีรายได้จัดเก็บเองในการนำงบประมาณมาพัฒนา
๓. อยู่ใกล้เมืองหลวงจังหวัดกรุงเทพมหานคร และมีการคมนาคมที่สะดวก ทำให้มีศักยภาพในขนส่งผลผลิตทางการเกษตร
๔. เป็นเส้นทางผ่านก่อนเข้าตัวจังหวัดกาญจนบุรี
๕. มีโรงงานอุตสาหกรรมขนาดใหญ่อยู่ในพื้นที่ ส่งผลให้มีศักยภาพในการรับซื้อผลผลิตทางการเกษตรในพื้นที่
๖. มีแม่น้ำไหลผ่าน ส่งผลให้มีน้ำใช้เพื่ออุปโภค - บริโภค และเพื่อการเกษตรได้ตลอดปี

#### จุดอ่อน (W = Weakness)

๑. การบริหารจัดการด้านการเกษตรและอุตสาหกรรม ยังไม่ทั่วถึงและเป็นระบบ
๒. รายได้ที่จัดเก็บเองยังไม่เพียงพอต่อการพัฒนาได้เท่าที่ควร
๓. สภาพพื้นที่กว้างถึง ๓๙ ตารางกิโลเมตร ทำให้การบริหารงบประมาณยังไม่สามารถกระจายงบประมาณเพื่อบริหารงานและการพัฒนาได้ครอบคลุมการพัฒนาท้องถิ่นในทุกด้าน
๔. มีปริมาณขยะมูลฝอยมากขึ้นจากแหล่งชุมชนต่างๆที่เพิ่มมากขึ้น
๕. ปัญหาน้ำท่วม ในหน้าฝนช่วงฤดูน้ำหลาก
๖. ขาดการส่งเสริมด้านอาชีพอย่างจริงจังและต่อเนื่อง



## โอกาส (O = Opportunity)

๑. นโยบายรัฐบาลในการพัฒนาพื้นที่เขตเศรษฐกิจพิเศษทำให้มีการเชื่อมโยงทางการค้าและการท่องเที่ยว
๒. นโยบายการกระจายอำนาจทำให้องค์กรปกครองส่วนท้องถิ่น ต้องปรับ บทบาทภารกิจหน้าที่ และพัฒนาระบบบริหารงานของท้องถิ่นในรูปแบบต่างๆให้มีความเข้มแข็ง และมีระบบบริหารจัดการที่ดี
๓. นโยบายรัฐบาลในการส่งเสริมเศรษฐกิจฐานราก เพื่อสร้างความมั่นคง มั่งคั่ง และยั่งยืนให้เกิดขึ้นกับชุมชนท้องถิ่น
๔. กระแสการบริโภคอาหารปลอดภัยช่วยสนับสนุนให้การผลิตสินค้าการเกษตรมีคุณภาพ และได้มาตรฐาน
๕. โครงการทางหลวงพิเศษระหว่างเมือง (สายบางใหญ่ – กาญจนบุรี) และสายกาญจนบุรี – ชายแดนไทย/เมียนมาร์ (บ้านพุน้ำร้อน) เปิดโอกาสให้กาญจนบุรีพัฒนาพื้นที่เศรษฐกิจชายแดน

## อุปสรรค (T = Treater)

๑. ประชาชนขาดความรู้ ความเข้าใจในบทบาทหน้าที่ด้านการมีส่วนร่วมและการตรวจสอบติดตามการดำเนินงานขององค์กรปกครองส่วนท้องถิ่น
๒. งบประมาณในการพัฒนามีอยู่อย่างจำกัด ในขณะที่ปริมาณงานที่ต้องการพัฒนามีมาก ทำให้ไม่สามารถดำเนินการได้ทันต่อความต้องการของประชาชนในท้องถิ่น
๓. ความผันผวนของเศรษฐกิจโลกและของประเทศส่งผลต่อระบบการผลิตพืชผลทางการเกษตร
๔. เสถียรภาพของรัฐบาลไม่มั่นคง และนโยบายรัฐบาลไม่ต่อเนื่องส่งผลต่อการบริหารงานขององค์กรปกครองส่วนท้องถิ่น

## สรุปผลการวิเคราะห์ศักยภาพของเทศบาลตำบลวังศาลาเพื่อการพัฒนาท้องถิ่น

จากการวิเคราะห์ SWOT Analysis ทำให้เห็นถึงสถานการณ์การพัฒนา เทศบาลตำบลวังศาลา เขตความรับผิดชอบมีผู้ประกอบการโรงงานอุตสาหกรรมขนาดใหญ่อยู่ในพื้นที่ ส่งผลให้มีศักยภาพในการรับซื้อผลผลิตทางการเกษตรในพื้นที่ จึงทำให้มีรายได้จัดเก็บเองเพื่อการพัฒนาได้บางส่วน ประกอบกับตำบลวังศาลาเป็นตำบลแรกของอำเภอท่าม่วง ซึ่งถือเป็นประตูเมืองหน้าด่าน ก่อนเข้าตัวจังหวัด อีกทั้งยังอยู่ใกล้กรุงเทพฯ และมีการคมนาคมที่สะดวกทำให้มีศักยภาพในขนส่งผลผลิตทางการเกษตร จึงจะทำให้ตำบลวังศาลามีศักยภาพและรองรับการค้าผ่านแดนที่จะเป็นเส้นทางผ่านในอนาคต

อย่างไรก็ตาม เทศบาลตำบลวังศาลายังต้องแก้ไขปัญหาที่เกิดจากปัจจัยหลายด้านที่ทำให้การพัฒนาของท้องถิ่นเป็นไปได้ไม่เต็มที่ ไม่ว่าจะเป็นด้านงบประมาณที่มีไม่เพียงพอต่อการพัฒนา แต่เพื่อให้การปฏิบัติงานพัฒนาตำบลสำเร็จบรรลุเป้าหมายและวัตถุประสงค์ เทศบาลจึงได้วิเคราะห์สถานการณ์และจัดทำแผนพัฒนาสี่ปีเพื่อนำมาเป็นแนวทางในการปฏิบัติงานพัฒนาตำบล ให้มีประสิทธิภาพและประสิทธิผลต่อไป

## ๓.๒ การประเมินสถานการณ์สภาพแวดล้อมภายนอกที่เกี่ยวข้อง

### บริบทของเศรษฐกิจไทย

ภายใต้สมมติฐาน (๑) แนวโน้มการขยายตัวของเศรษฐกิจโลกเฉลี่ยร้อยละ ๓.๘ ในช่วงแผนพัฒนาฯ ฉบับที่ ๑๒ และร้อยละ ๔.๒ ในช่วงแผนพัฒนาฯ ฉบับที่ ๑๓ (๒) การลงทุนภาครัฐขยายตัวเฉลี่ยร้อยละ ๔ ภายใต้สมมติฐานเหล่านี้ เศรษฐกิจไทยในช่วง ๑๐ ปีข้างหน้ามีแนวโน้มที่จะขยายตัวเฉลี่ยร้อยละ ๓.๓-๔.๓ ซึ่งทำให้เศรษฐกิจไทยจะสามารถขยายฐานะขึ้นเป็นประเทศ รายได้สูงในช่วงปี ๒๕๗๑ การขยายตัวในกรณีฐานดังกล่าวทำให้เศรษฐกิจไทยมีความเสี่ยงที่จะตกอยู่ภายใต้กับดักประเทศรายได้ปานกลางอย่างถาวรมากขึ้น เมื่อคำนึงถึงเงื่อนไขในระยะยาว โดยเฉพาะ (๑) การลดลงของกำลังแรงงานที่จะหดตัวเร่งขึ้น ในช่วงแผนพัฒนาฯ ฉบับที่ ๑๔ ซึ่งจะเป็ปัจจัยถ่วงต่อการขยายตัวทางเศรษฐกิจมากขึ้น (๒) ขีดความสามารถด้านการคิดค้นเทคโนโลยีและนวัตกรรมซึ่งเป็นสิ่งจำเป็นในการยกระดับฐานะประเทศเข้าสู่การเป็นประเทศรายได้สูงจะลดลงตามการเพิ่มขึ้นของสัดส่วนของประชากรผู้สูงอายุ (๓) จำนวนประชากรรวมจะเริ่มลดลงในปี ๒๕๗๐ ซึ่งส่งผลให้อุปสงค์และการผลิตเพื่อตอบสนองความต้องการในประเทศขยายตัวช้าลง (๔) การเพิ่มขึ้นของขีดความสามารถในการแข่งขันของประเทศต่างๆ ที่การปรับตัวเข้าสู่สังคมผู้สูงอายุช้ากว่าไทย (๕) ภาระการใช้จ่ายเพื่อดูแลผู้สูงอายุเพิ่มขึ้นทำให้การจัดสรรงบประมาณเพื่อการพัฒนาประเทศเพื่อยกระดับฐานะการพัฒนาประเทศมีข้อจำกัดมากขึ้น (๖) เกณฑ์รายได้ขั้นต่ำสำหรับการเป็นประเทศรายได้ขั้นสูงปรับตัวเพิ่มขึ้น การเพิ่มขึ้นของรายได้และมาตรฐานการครองชีพของประเทศสำคัญๆ เงื่อนไขดังกล่าวทำให้ประเทศไทยมีความเสี่ยงที่จะไม่สามารถหารายได้ที่เพียงพอในการที่จะทำให้คนไทยได้รับการพัฒนาอย่างเต็มศักยภาพ มีความภาคภูมิใจ มีเกียรติและศักดิ์ศรีในประชาคมภูมิภาคและในเวทีโลก

### การเข้าสู่สังคมผู้สูงอายุ

การเข้าสู่สังคมผู้สูงอายุของประเทศไทยส่งผลให้อัตราการพึ่งพิงของประชากรวัยแรงงานต้องแบกรับการดูแลผู้สูงอายุเพิ่มสูงขึ้น และคาดการณ์ว่าในปี ๒๕๘๓ ประชากรวัยแรงงานเพียง ๑.๗ คนแบกรับผู้สูงอายุ ๑ คน การขาดแคลนกำลังแรงงานทำให้ต้องนำเข้าแรงงานไร้ทักษะจากประเทศเพื่อนบ้าน ซึ่งส่งผลกระทบต่อตลาดแรงงานไทยในด้านการยกระดับรายได้และทักษะฝีมือแรงงานจะช้าลง ผลผลิตภาพแรงงานไทยอาจเพิ่มขึ้นช้า ปัญหาการค้ำมนุษย์ และการขาดการคุ้มครองทางสังคมขั้นพื้นฐานที่จำเป็น ซึ่งจะเป็นปัญหาต่อเรื่องที่ส่งผลต่อคุณภาพชีวิตของคนไทย อาทิ อาชญากรรม โรคระบาด และภาระทางการคลังในให้บริการทางสังคม อย่างไรก็ตาม นับเป็นโอกาสในการพัฒนาสินค้าและบริการ ธุรกิจบริการที่เหมาะสมกับกลุ่มผู้สูงอายุที่เพิ่มขึ้น

### ความเหลื่อมล้ำ

ความเหลื่อมล้ำเป็นปัญหาสำคัญในสังคมไทยทั้งความเหลื่อมล้ำด้านรายได้ โอกาสการเข้าถึงบริการภาครัฐและการเข้าถึงทรัพยากรธรรมชาติ นำไปสู่ความขัดแย้งในสังคม และเป็นอุปสรรคต่อการพัฒนาประเทศที่ลดทอนความเข้มแข็งทางเศรษฐกิจและความมั่นคงทางสังคม จากการกระจายรายได้และผลประโยชน์ของการพัฒนาไปยังกลุ่มคนต่างๆ ในสังคม บางพื้นที่และบางสาขาการผลิตไม่ทั่วถึงเป็นธรรมผลประโยชน์ส่วนใหญ่ตกอยู่ในกลุ่มที่มีโอกาสและรายได้สูง ทำให้สัดส่วนรายได้ระหว่างกลุ่มคนรวย ร้อยละ ๑๐ ของประชากรกับกลุ่มคนจนร้อยละ ๑๐ ของประชากร มีความแตกต่างกันถึง ๓๔.๙ เท่า นอกจากนี้ความเหลื่อมล้ำยังส่งผลให้

เกิดปัญหาต่างๆ อาทิ ปัญหาการทุจริตคอร์รัปชัน คนยากจนขาดโอกาสการเข้าถึงบริการการศึกษาและ สาธารณสุขที่มีคุณภาพอย่างเท่าเทียม ปัญหาอาชญากรรมและยาเสพติด เป็นต้น

### ความเป็นเมืองกับสิ่งแวดล้อม

การเปลี่ยนแปลงพื้นที่ชนบทไปสู่ความเป็นเมืองมีแนวโน้มเพิ่มขึ้น เพื่อลดความแออัดของเมืองหลวง และเมืองหลัก อันเป็นการกระจายความเจริญสู่พื้นที่อื่นๆ จึงจำเป็นที่จะต้องมีการลงทุนโครงสร้างพื้นฐาน การจัดการบริการสาธารณะเพื่อรองรับการเติบโตของเมือง การใช้ประโยชน์ของทรัพยากรท้องถิ่นทั้งปัจจัยการผลิต และแรงงานไปสู่ภาคการค้า บริการ และอุตสาหกรรม ตลอดจนการแสวงหาเทคโนโลยีใหม่ ๆ ที่จะช่วยลด ผลกระทบต่อสิ่งแวดล้อม ซึ่งจะส่งผลกระทบต่อการลดลงและความเสื่อมโทรมของทรัพยากรท้องถิ่น การลดลงของ แรงงานในภาคเกษตร รวมทั้งปัญหาการบริหารจัดการขยะทั้งขยะชุมชนและอุตสาหกรรม ทั้งนี้ การเพิ่มขึ้น ของประชากรและแรงงานในพื้นที่อาจส่งผลกระทบต่อเปลี่ยนแปลงของวิถีชีวิตและวัฒนธรรมท้องถิ่น อย่างไรก็ตาม การผลิตและกิจกรรมทางเศรษฐกิจที่มีขนาดใหญ่ขึ้นเพื่อตอบสนองความต้องการคนในเมืองที่มากขึ้น จะ ส่งผลให้เกิดการประหยัดจากขนาด การขนส่งมีต้นทุนต่ำลง และการลงทุนในระบบสาธารณูปโภคจะมีความ คุ่มค่ามากขึ้น นอกจากนี้ ความต้องการแรงงานที่มากขึ้นจะมีส่วนเอื้อหรือทำให้จำเป็นต้องมีการจัดตั้ง สถาบันการศึกษาในพื้นที่เพื่อตอบสนองความต้องการของสถานประกอบการที่มีจำนวนมาก

### การบริหารจัดการภาครัฐ

(๑) ร่างรัฐธรรมนูญแห่งราชอาณาจักรไทย พ.ศ. ๒๕๕๘ วางกรอบด้านการบริหารจัดการภาครัฐ เอื้อ ต่อการพัฒนาธรรมาภิบาลภาครัฐ ซึ่งมีมาตราสำคัญๆ ที่จะช่วยสนับสนุนให้การบริหารจัดการและการ ปรับปรุงประสิทธิภาพกลไกการพัฒนา อาทิ มาตรา ๖๙ หน่วยงานของรัฐ องค์กรเอกชน หรือองค์กรใดที่ ดำเนินกิจกรรมโดยใช้เงินแผ่นดิน มีหน้าที่ต้องเปิดเผยข้อมูลเกี่ยวกับการดำเนินการดังกล่าวต่อสาธารณะ เพื่อให้พลเมืองได้ติดตามและตรวจสอบ มาตรา ๘๒ รัฐต้องดำเนินการตามแนวนโยบายพื้นฐานแห่งรัฐ และ ต้องจัดระบบงานราชการหรืองานของรัฐอย่างอื่น ให้เป็นไปตามหลักธรรมาภิบาล พัฒนาและสร้างโอกาสเพื่อ ลดความเหลื่อมล้ำและสร้างความเป็นธรรมอย่างยั่งยืน กระจายอำนาจและจัดการกิจ อำนาจหน้าที่ และ ขอบเขตความรับผิดชอบที่ชัดเจนระหว่างราชการส่วนกลาง ส่วนภูมิภาค และส่วนท้องถิ่น รวมทั้งมีกลไก ป้องกันและขจัดการทุจริตและประพฤติมิชอบที่มีประสิทธิภาพทั้งในภาครัฐและภาคเอกชน ฯลฯ

(๒) ภาคประชาสังคมให้ความสำคัญกับการบริหารจัดการของภาครัฐสถาบันทางสังคม อาทิ มูลนิธิ สถาบันการศึกษา หน่วยงานวิจัยต่างๆ นำเสนอผลการติดตาม วิเคราะห์ สังเคราะห์ เรื่องที่เกี่ยวกับการบริหาร จัดการประเทศและการปรับปรุงประสิทธิภาพกลไกการพัฒนาทั้งประเด็นธรรมาภิบาล การทุจริตคอร์รัปชันทั้ง การคอร์รัปชันขนาดใหญ่และคอร์รัปชันภาคครัวเรือน การบริหารจัดการภาครัฐและการกระจายอำนาจ เพื่อ รายงานข้อค้นพบและข้อเสนอแนะสู่สาธารณะ เป็นแรงกดดันให้ผู้มีอำนาจภาครัฐหันมาพิจารณา ทบทวน แนวนโยบาย มาตรการ และกลไกการทำงานต่างๆ ให้เหมาะสมมากขึ้น

## ส่วนที่ ๓ การนำแผนพัฒนาท้องถิ่นไปสู่การปฏิบัติ

### ๑. ยุทธศาสตร์การพัฒนาและแผนงาน

ที่	ยุทธศาสตร์	ด้าน	แผนงาน	หน่วยงาน รับผิดชอบหลัก	หน่วยงาน สนับสนุน
๑	การพัฒนาความเป็นเมืองน่าอยู่อย่างยั่งยืน	(๑) บริหารทั่วไป (๒) บริการชุมชนและสังคม (๓) การเศรษฐกิจ	- แผนงานบริหารทั่วไป - แผนงานเคหะและชุมชน - แผนงานอุตสาหกรรมและการโยธา - แผนงานการเกษตร - แผนงานการพาณิชย์	- กองช่าง - สำนักปลัดฯ	ทต.วังศาลา
๒	ด้านส่งเสริมคุณภาพชีวิตและสังคมแห่งการเรียนรู้	(๒) บริการชุมชนและสังคม	- แผนงานการศึกษา - แผนงานสาธารณสุข - แผนงานสังคมสงเคราะห์ - แผนงานสร้างความเข้มแข็งของชุมชน - แผนงานศาสนาวัฒนธรรม และนันทนาการ	- สำนักปลัดฯ - กองสาธารณสุข	ทต.วังศาลา
๓	ด้านความมั่นคงและปลอดภัย	(๑) บริหารทั่วไป (๒) บริการชุมชนและสังคม	- แผนงานรักษาความสงบภายใน - แผนงานสร้างความเข้มแข็งของชุมชน	- สำนักปลัดฯ	ทต.วังศาลา
๔	ด้านส่งเสริมการท่องเที่ยว สิ่งแวดล้อม ศาสนาและวัฒนธรรม	(๒) บริการชุมชนและสังคม	- แผนงานสาธารณสุข - แผนงานเคหะและชุมชน - แผนงานศาสนาวัฒนธรรมและนันทนาการ	- กองสาธารณสุข - สำนักปลัดฯ	ทต.วังศาลา
๕	ด้านการบริหารและการมีส่วนร่วม	(๑) บริหารทั่วไป (๒) บริการชุมชนและสังคม	- แผนงานบริหารทั่วไป งานบริหารงานคลัง - แผนงานสร้างความเข้มแข็งของชุมชน - แผนงานงบกลาง	- สำนักปลัดฯ - กองคลัง	ทต.วังศาลา
รวม	๕ ยุทธศาสตร์	๓ ด้าน	๑๒ แผนงาน	๑ สำนัก/๔ กอง	

**หมายเหตุ :** ๑. ยุทธศาสตร์ให้ลงยุทธศาสตร์ขององค์กรปกครองส่วนท้องถิ่น ๑ ยุทธศาสตร์ อาจจะมีหลายด้าน หลายแผนงานก็ได้ และหน่วยงานรับผิดชอบหลัก/หน่วยงานสนับสนุน มีหลายหน่วยงานตามความเป็นจริงได้

๒. ด้าน ให้ลงด้านตามรูปแบบและรายการจำแนกประเภทรายรับ-รายจ่าย งบประมาณรายจ่ายประจำปีขององค์กรปกครองส่วนท้องถิ่น เช่น ด้านบริหารทั่วไป ด้านบริการชุมชนและสังคม เป็นต้น

๓. แผนงาน ให้ลงแผนงานตามรูปแบบและรายการจำแนกประเภทรายรับ-รายจ่าย งบประมาณรายจ่ายประจำปีขององค์กรปกครองส่วนท้องถิ่น เช่น ด้านบริหารทั่วไป ด้านบริการชุมชนและสังคม เป็นต้น

## 2. บัญชีโครงการพัฒนาท้องถิ่น

แบบ ผ. 01

บัญชีสรุปโครงการพัฒนา  
แผนพัฒนาท้องถิ่น (พ.ศ. 2566 - 2570)  
เทศบาลตำบลวังศาลา อำเภอท่าม่วง จังหวัดกาญจนบุรี

ยุทธศาสตร์	ปี 2566		ปี 2567		ปี 2568		ปี 2569		ปี 2570		รวม 5 ปี	
	จำนวนโครงการ	งบประมาณ (บาท)	จำนวนโครงการ	งบประมาณ (บาท)	จำนวนโครงการ	งบประมาณ (บาท)	จำนวนโครงการ	งบประมาณ (บาท)	จำนวนโครงการ	งบประมาณ (บาท)	จำนวนโครงการ	งบประมาณ (บาท)
<b>1) ยุทธศาสตร์การพัฒนาความเป็นเมืองน่าอยู่อย่างยั่งยืน</b>												
1.1 แผนงานบริหารทั่วไป	6	3,250,000	5	1,150,000	6	2,750,000	5	1,750,000	5	1,750,000	27	10,650,000
1.2 แผนงานเคหะและชุมชน	11	5,500,000	12	6,000,000	11	5,500,000	13	6,500,000	13	6,500,000	60	30,000,000
1.3 แผนงานอุตสาหกรรมและการโยธา	60	50,700,000	62	39,827,000	62	32,791,000	57	33,245,000	53	26,200,000	294	182,763,000
1.4 แผนงานการเกษตร	2	1,700,000	2	1,700,000	2	1,700,000	2	1,700,000	2	1,700,000	10	8,500,000
<b>รวม</b>	<b>79</b>	<b>61,150,000</b>	<b>81</b>	<b>48,677,000</b>	<b>81</b>	<b>42,741,000</b>	<b>77</b>	<b>43,195,000</b>	<b>73</b>	<b>36,150,000</b>	<b>391</b>	<b>231,913,000</b>
<b>2) ยุทธศาสตร์ด้านส่งเสริมคุณภาพชีวิตและสังคมแห่งการเรียนรู้</b>												
2.1 แผนงานการศึกษา	10	1,002,015	11	1,161,925	10	1,146,925	10	1,063,425	10	921,201	51	5,295,491
2.2 แผนงานสาธารณสุข	13	8,785,000	13	8,785,000	13	8,785,000	13	8,785,000	13	8,785,000	65	43,925,000
2.3 แผนงานสังคมสงเคราะห์	1	100,000	1	100,000	1	100,000	1	100,000	1	100,000	5	500,000
2.4 แผนงานสร้างความเข้มแข็งของชุมชน	10	850,000	10	850,000	10	850,000	10	850,000	10	850,000	50	4,250,000
2.5 แผนงานศาสนา วัฒนธรรมและนันทนาการ	4	1,210,000	4	1,210,000	4	1,210,000	4	1,210,000	4	1,210,000	20	6,050,000
<b>รวม</b>	<b>38</b>	<b>11,947,015</b>	<b>39</b>	<b>12,106,925</b>	<b>38</b>	<b>12,091,925</b>	<b>38</b>	<b>12,008,425</b>	<b>38</b>	<b>11,866,201</b>	<b>191</b>	<b>60,020,491</b>

บัญชีสรุปโครงการพัฒนา  
แผนพัฒนาท้องถิ่น (พ.ศ. 2566 - 2570)  
เทศบาลตำบลวังศาลา อำเภอท่าม่วง จังหวัดกาญจนบุรี

ยุทธศาสตร์	ปี 2566		ปี 2567		ปี 2568		ปี 2569		ปี 2570		รวม 5 ปี	
	จำนวนโครงการ	งบประมาณ (บาท)	จำนวนโครงการ	งบประมาณ (บาท)	จำนวนโครงการ	งบประมาณ (บาท)	จำนวนโครงการ	งบประมาณ (บาท)	จำนวนโครงการ	งบประมาณ (บาท)	จำนวนโครงการ	งบประมาณ (บาท)
<b>3) ยุทธศาสตร์ด้านความมั่นคงและปลอดภัย</b>												
3.1 แผนงานการรักษาความสงบภายใน	13	3,790,000	13	3,790,000	13	3,790,000	13	3,790,000	13	3,790,000	65	18,950,000
3.2 แผนงานสร้างความเข้มแข็งของชุมชน	2	100,000	2	100,000	2	100,000	2	100,000	2	100,000	10	500,000
<b>รวม</b>	<b>15</b>	<b>3,890,000</b>	<b>15</b>	<b>3,890,000</b>	<b>15</b>	<b>3,890,000</b>	<b>15</b>	<b>3,890,000</b>	<b>15</b>	<b>3,890,000</b>	<b>75</b>	<b>19,450,000</b>
<b>4) ยุทธศาสตร์การส่งเสริมด้านการท่องเที่ยว สิ่งแวดล้อม ศาสนาและวัฒนธรรม</b>												
4.1 แผนงานเคหะและชุมชน	1	100,000	1	100,000	1	100,000	1	100,000	1	100,000	5	500,000
4.2 แผนงานการเกษตร	2	220,000	2	220,000	2	220,000	2	220,000	2	220,000	10	1,100,000
4.3 แผนงานการศึกษา วัฒนธรรมและนันทนาการ	3	130,000	3	130,000	3	130,000	3	130,000	3	130,000	15	650,000
<b>รวม</b>	<b>6</b>	<b>450,000</b>	<b>6</b>	<b>450,000</b>	<b>6</b>	<b>450,000</b>	<b>6</b>	<b>450,000</b>	<b>6</b>	<b>450,000</b>	<b>30</b>	<b>2,250,000</b>
<b>5) ยุทธศาสตร์ด้านการบริหารและการมีส่วนร่วม</b>												
5.1 แผนงานบริหารงานทั่วไป	12	754,000	12	754,000	13	1,754,000	12	754,000	12	754,000	61	4,770,000
5.2 แผนงานสร้างความเข้มแข็งของชุมชน	2	80,000	2	80,000	2	80,000	2	80,000	2	80,000	10	400,000
<b>รวม</b>	<b>14</b>	<b>834,000</b>	<b>14</b>	<b>834,000</b>	<b>15</b>	<b>1,834,000</b>	<b>14</b>	<b>834,000</b>	<b>14</b>	<b>834,000</b>	<b>71</b>	<b>5,170,000</b>
<b>รวมทั้งสิ้น</b>	<b>152</b>	<b>78,271,015</b>	<b>155</b>	<b>65,957,925</b>	<b>155</b>	<b>61,006,925</b>	<b>150</b>	<b>60,377,425</b>	<b>146</b>	<b>53,190,201</b>	<b>758</b>	<b>318,803,491</b>

รายละเอียดโครงการพัฒนา  
แผนพัฒนาท้องถิ่น (พ.ศ. 2566 - 2570)  
เทศบาลตำบลวังศาลา อำเภอท่าม่วง จังหวัดกาญจนบุรี

แบบ ผ.02

- ก. ยุทธศาสตร์จังหวัด ประเด็นการพัฒนาที่ 5 การพัฒนาการค้า การลงทุน อุตสาหกรรม และเขตเศรษฐกิจพิเศษ
- ข. ยุทธศาสตร์การพัฒนาของ อปท. ในเขตจังหวัดกาญจนบุรี 1. ยุทธศาสตร์การพัฒนาด้านเศรษฐกิจ และ 2. ยุทธศาสตร์การพัฒนาด้านโครงสร้างพื้นฐาน
1. ยุทธศาสตร์การพัฒนาคือความเป็นเมืองน่าอยู่อย่างยั่งยืน

1.1 แผนงานบริหารงานทั่วไป

ที่	โครงการ	วัตถุประสงค์	เป้าหมาย (ผลผลิตของโครงการ)	งบประมาณและที่ผ่านมา					ตัวชี้วัด (KPI)	ผลลัพธ์ที่คาดว่าจะได้รับ	หน่วยงาน รับผิดชอบหลัก
				2566 (บาท)	2567 (บาท)	2568 (บาท)	2569 (บาท)	2570 (บาท)			
1	ติดตั้งป้ายประชาสัมพันธ์ภายในเขตเทศบาล	- เพื่อให้ผู้ที่สัญจรไปมาได้รู้ทางและประชาสัมพันธ์ให้แก่ชาวบ้านได้รู้ถึงข่าวสาร	- ติดตั้งป้ายประชาสัมพันธ์/ป้ายแสดงเขตรายละเอียดตามที่เทศบาลกำหนด	50,000	50,000	50,000	50,000	50,000	ป้าย ปชส.	ประชาชนได้รับรู้ข่าวสารมากขึ้น	สำนักปลัด กองช่าง
2	ปรับปรุงอาคารสำนักงานเทศบาล	- เพื่อส่งเสริมภาพลักษณ์องค์กรและส่งเสริมความสะอาดในการปฏิบัติงาน	- ปรับปรุง/ต่อเติม/ตกแต่งภายใน หรือภายนอกอาคารสำนักงานรายละเอียดตามแบบที่เทศบาลกำหนด	200,000	200,000	200,000	200,000	200,000	องค์กร	องค์กรมีความพร้อมในการปฏิบัติงานได้อย่างมีประสิทธิภาพมากขึ้น	สำนักปลัด กองช่าง
3	ปรับปรุงภูมิทัศน์รอบอาคารสำนักงานเทศบาลตำบลวังศาลา	- เพื่อส่งเสริมภาพลักษณ์องค์กรและส่งเสริมความสะอาดในการปฏิบัติงาน	- ปรับปรุงภูมิทัศน์บริเวณเสาธง , รอบอาคารสำนักงานเทศบาลรายละเอียดตามที่เทศบาลกำหนด	500,000	500,000	500,000	500,000	500,000	องค์กร	องค์กรมีความพร้อมและเชิงดูสุสถาบันชาติ	สำนักปลัด กองช่าง
4	ปรับปรุงระบบเสียงตามสายภายในหมู่บ้าน ในเขตเทศบาล	- เพื่อให้ประชาชนมีช่องทางรับรู้ข่าวสารจากเทศบาลได้อย่างมีประสิทธิภาพและถูกต้อง	- ปรับปรุงระบบเสียงตามสายภายในหมู่บ้านในเขตเทศบาล รายละเอียดตามที่เทศบาลกำหนด	1,000,000	500,000	500,000	500,000	500,000	ประชาชน	- ประชาชนได้รับรู้ข้อมูลข่าวสารอย่างถูกต้องและทั่วถึง	สำนักปลัด กองช่าง

รายละเอียดโครงการพัฒนา  
แผนพัฒนาท้องถิ่น (พ.ศ. 2566 - 2570)  
เทศบาลตำบลวังศาลา อำเภอท่าม่วง จังหวัดกาญจนบุรี

แบบ ผ.02

- ก. ยุทธศาสตร์จังหวัด ประเด็นการพัฒนาที่ 5 การพัฒนาการค้า การลงทุน อุตสาหกรรม และเขตเศรษฐกิจพิเศษ  
 ข. ยุทธศาสตร์การพัฒนาของ อปท. ในเขตจังหวัดกาญจนบุรี 1. ยุทธศาสตร์การพัฒนาด้านเศรษฐกิจ และ 2. ยุทธศาสตร์การพัฒนาด้านโครงสร้างพื้นฐาน  
 1. ยุทธศาสตร์การพัฒนาความเป็นเมืองน่าอยู่อย่างยั่งยืน

1.1 แผนงานบริหารงานทั่วไป

ที่	โครงการ	วัตถุประสงค์	เป้าหมาย (ผลผลิตของโครงการ)	งบประมาณและที่ผ่านมา					ตัวชี้วัด (KPI)	ผลลัพธ์ที่คาดว่าจะได้รับ	หน่วยงาน รับผิดชอบหลัก
				2566 (บาท)	2567 (บาท)	2568 (บาท)	2569 (บาท)	2570 (บาท)			
5	อินเทอร์เน็ตไร้สายเทศบาลตำบลวังศาลา	- เพื่อสร้างโอกาสและเข้าถึงข้อมูลข่าวสารมากขึ้น	- ติดตั้งระบบอินเทอร์เน็ตไร้สายในเขตตำบลวังศาลา	-	-	1,000,000	-	-	ประชาชน	- ประชาชนได้เข้าถึงข้อมูลอย่างทั่วถึงและรวดเร็ว	สำนักปลัด กองช่าง
6	ปรับปรุงหอกระจายข่าวภายในหมู่บ้านตำบลวังศาลา	- เพื่อให้ประชาชนมีช่องทางรับรู้ข่าวสารจากเทศบาลได้อย่างมีประสิทธิภาพและถูกต้อง	ปรับปรุงหอกระจายข่าวภายในหมู่บ้านในเขตเทศบาลตำบลวังศาลา รายละเอียดตามที่เทศบาลกำหนด	500,000	500,000	500,000	500,000	500,000	ประชาชน	ประชาชนได้รับรู้ข่าวสารอย่างถูกต้องและทั่วถึง	สำนักปลัด กองช่าง
7	ก่อสร้างโรงจอดรถสำนักงานเทศบาล	- เพื่อให้พนักงานและผู้มาติดต่อราชการมีที่จอดรถได้อย่างสะดวก	ก่อสร้างโรงจอดรถ รายละเอียดตามที่เทศบาลกำหนด	1,000,000	-	-	-	-	องค์กร	ผู้มาติดต่อราชการมีที่จอดรถ	สำนักปลัด กองช่าง
สรุป รวม 7 โครงการ				3,250,000	1,750,000	2,750,000	1,750,000	1,750,000			



รายละเอียดโครงการพัฒนา

แบบ ผ.02

แผนพัฒนาท้องถิ่น (พ.ศ. 2566 - 2570)

เทศบาลตำบลวังศาลา อำเภอท่าม่วง จังหวัดกาญจนบุรี

ก. ยุทธศาสตร์จังหวัด ประเด็นการพัฒนาที่ 5 การพัฒนาการค้า การลงทุน อุตสาหกรรม และเขตเศรษฐกิจพิเศษ

ข. ยุทธศาสตร์การพัฒนาของ อปท. ในเขตจังหวัดกาญจนบุรี 1. ยุทธศาสตร์การพัฒนาด้านเศรษฐกิจ และ 2. ยุทธศาสตร์การพัฒนาด้านโครงสร้างพื้นฐาน

1. ยุทธศาสตร์การพัฒนาความเป็นเมืองน่าอยู่อย่างยั่งยืน

1.2 แผนงานเคหะและชุมชน

ที่	โครงการ	วัตถุประสงค์	เป้าหมาย (ผลผลิตของโครงการ)	งบประมาณและที่ผ่านมา					ตัวชี้วัด (KPI)	ผลลัพธ์ที่คาดว่าจะได้รับ	หน่วยงาน รับผิดชอบหลัก
				2566 (บาท)	2567 (บาท)	2568 (บาท)	2569 (บาท)	2570 (บาท)			
1	ขยายเขตไฟฟ้าและติดตั้งเสาไฟฟ้า หมู่ 1	เพื่อให้ประชาชนในหมู่บ้านและใช้เส้นทางได้มีไฟฟ้าใช้อย่างทั่วถึงและป้องกันการเกิดอาชญากรรม	- ติดตั้งไฟฟ้าแสงสว่าง - ขยายเขตไฟฟ้า รายละเอียดตามที่ การไฟฟ้าส่วนภูมิภาคกำหนด	500,000	500,000	500,000	500,000	500,000	ร้อยละ ของความ พึงพอใจ	ประชาชนมีไฟ ฟ้าใช้อย่างทั่วถึง และปลอดภัย	กองช่าง
2	ขยายเขตไฟฟ้าและติดตั้งเสาไฟฟ้า หมู่ 2	เพื่อให้ประชาชนในหมู่บ้านและใช้เส้นทางได้มีไฟฟ้าใช้อย่างทั่วถึงและป้องกันการเกิดอาชญากรรม	- ติดตั้งไฟฟ้าแสงสว่าง - ขยายเขตไฟฟ้า รายละเอียดตามที่ การไฟฟ้าส่วนภูมิภาคกำหนด	500,000	500,000	500,000	500,000	500,000	ร้อยละ ของความ พึงพอใจ	ประชาชนมีไฟ ฟ้าใช้อย่างทั่วถึง และปลอดภัย	กองช่าง
3	ขยายเขตไฟฟ้าและติดตั้งเสาไฟฟ้า หมู่ 3	เพื่อให้ประชาชนในหมู่บ้านและใช้เส้นทางได้มีไฟฟ้าใช้อย่างทั่วถึงและป้องกันการเกิดอาชญากรรม	- ติดตั้งไฟฟ้าแสงสว่าง - ขยายเขตไฟฟ้า รายละเอียดตามที่ การไฟฟ้าส่วนภูมิภาคกำหนด	500,000	500,000	500,000	500,000	500,000	ร้อยละ ของความ พึงพอใจ	ประชาชนมีไฟ ฟ้าใช้อย่างทั่วถึง และปลอดภัย	กองช่าง
4	ขยายเขตไฟฟ้าและติดตั้งเสาไฟฟ้า หมู่ 4	เพื่อให้ประชาชนในหมู่บ้านและใช้เส้นทางได้มีไฟฟ้าใช้อย่างทั่วถึงและป้องกันการเกิดอาชญากรรม	- ติดตั้งไฟฟ้าแสงสว่าง - ขยายเขตไฟฟ้า รายละเอียดตามที่ การไฟฟ้าส่วนภูมิภาคกำหนด	500,000	500,000	500,000	500,000	500,000	ร้อยละ ของความ พึงพอใจ	ประชาชนมีไฟ ฟ้าใช้อย่างทั่วถึง และปลอดภัย	กองช่าง

รายละเอียดโครงการพัฒนา

แบบ ผ.02

แผนพัฒนาท้องถิ่น (พ.ศ. 2566 - 2570)

เทศบาลตำบลวังศาลา อำเภอท่าม่วง จังหวัดกาญจนบุรี

ก. ยุทธศาสตร์จังหวัด ประเด็นการพัฒนาที่ 5 การพัฒนาการค้า การลงทุน อุตสาหกรรม และเขตเศรษฐกิจพิเศษ

ข. ยุทธศาสตร์การพัฒนาของ อปท. ในเขตจังหวัดกาญจนบุรี 1. ยุทธศาสตร์การพัฒนาด้านเศรษฐกิจ และ 2. ยุทธศาสตร์การพัฒนาด้านโครงสร้างพื้นฐาน

1. ยุทธศาสตร์การพัฒนาความเป็นเมืองน่าอยู่อย่างยั่งยืน

1.2 แผนงานเคหะและชุมชน

ที่	โครงการ	วัตถุประสงค์	เป้าหมาย (ผลผลิตของโครงการ)	งบประมาณและที่ผ่านมา					ตัวชี้วัด (KPI)	ผลลัพธ์ที่คาดว่าจะได้รับ	หน่วยงาน รับผิดชอบหลัก
				2566 (บาท)	2567 (บาท)	2568 (บาท)	2569 (บาท)	2570 (บาท)			
5	ขยายเขตไฟฟ้าและติดตั้งเสาไฟฟ้า หมู่ 5	เพื่อให้ประชาชนในหมู่บ้านและใช้เส้นทางได้มีไฟฟ้าใช้อย่างทั่วถึงและป้องกันการเกิดอาชญากรรม	- ติดตั้งไฟฟ้าแสงสว่าง - ขยายเขตไฟฟ้า รายละเอียดตามที่ การไฟฟ้าส่วนภูมิภาคกำหนด	500,000	500,000	500,000	500,000	500,000	ร้อยละ ของความ พึงพอใจ	ประชาชนมีไฟฟ้าใช้อย่างทั่วถึง และปลอดภัย	กองช่าง
6	ขยายเขตไฟฟ้าและติดตั้งเสาไฟฟ้า หมู่ 6	เพื่อให้ประชาชนในหมู่บ้านและใช้เส้นทางได้มีไฟฟ้าใช้อย่างทั่วถึงและป้องกันการเกิดอาชญากรรม	- ติดตั้งไฟฟ้าแสงสว่าง - ขยายเขตไฟฟ้า รายละเอียดตามที่ การไฟฟ้าส่วนภูมิภาคกำหนด	500,000	500,000	500,000	500,000	500,000	ร้อยละ ของความ พึงพอใจ	ประชาชนมีไฟฟ้าใช้อย่างทั่วถึง และปลอดภัย	กองช่าง
7	ขยายเขตไฟฟ้าและติดตั้งเสาไฟฟ้า หมู่ 7	เพื่อให้ประชาชนในหมู่บ้านและใช้เส้นทางได้มีไฟฟ้าใช้อย่างทั่วถึงและป้องกันการเกิดอาชญากรรม	- ติดตั้งไฟฟ้าแสงสว่าง - ขยายเขตไฟฟ้า รายละเอียดตามที่ การไฟฟ้าส่วนภูมิภาคกำหนด	500,000	500,000	500,000	500,000	500,000	ร้อยละ ของความ พึงพอใจ	ประชาชนมีไฟฟ้าใช้อย่างทั่วถึง และปลอดภัย	กองช่าง
8	ขยายเขตไฟฟ้าและติดตั้งเสาไฟฟ้า หมู่ 8	เพื่อให้ประชาชนในหมู่บ้านและใช้เส้นทางได้มีไฟฟ้าใช้อย่างทั่วถึงและป้องกันการเกิดอาชญากรรม	- ติดตั้งไฟฟ้าแสงสว่าง - ขยายเขตไฟฟ้า รายละเอียดตามที่ การไฟฟ้าส่วนภูมิภาคกำหนด	500,000	500,000	500,000	500,000	500,000	ร้อยละ ของความ พึงพอใจ	ประชาชนมีไฟฟ้าใช้อย่างทั่วถึง และปลอดภัย	กองช่าง

รายละเอียดโครงการพัฒนา

แบบ ผ.02

แผนพัฒนาท้องถิ่น (พ.ศ. 2566 - 2570)

เทศบาลตำบลวังศาลา อำเภอท่าม่วง จังหวัดกาญจนบุรี

ก. ยุทธศาสตร์จังหวัด ประเด็นการพัฒนาที่ 5 การพัฒนาการค้า การลงทุน อุตสาหกรรม และเขตเศรษฐกิจพิเศษ

ข. ยุทธศาสตร์การพัฒนาของ อปท. ในเขตจังหวัดกาญจนบุรี 1. ยุทธศาสตร์การพัฒนาด้านเศรษฐกิจ และ 2. ยุทธศาสตร์การพัฒนาด้านโครงสร้างพื้นฐาน

1. ยุทธศาสตร์การพัฒนาความเป็นเมืองน่าอยู่อย่างยั่งยืน

1.2 แผนงานเคหะและชุมชน

ที่	โครงการ	วัตถุประสงค์	เป้าหมาย (ผลผลิตของโครงการ)	งบประมาณและที่ผ่านมา					ตัวชี้วัด (KPI)	ผลลัพธ์ที่คาดว่าจะได้รับ	หน่วยงาน รับผิดชอบหลัก
				2566 (บาท)	2567 (บาท)	2568 (บาท)	2569 (บาท)	2570 (บาท)			
9	ขยายเขตไฟฟ้าและติดตั้งเสาไฟฟ้า หมู่ 9	เพื่อให้ประชาชนในหมู่บ้านและใช้เส้นทางได้มีไฟฟ้าใช้อย่างทั่วถึงและป้องกันการเกิดอาชญากรรม	- ติดตั้งไฟฟ้าแสงสว่าง - ขยายเขตไฟฟ้า รายละเอียดตามที่ การไฟฟ้าส่วนภูมิภาคกำหนด	500,000	500,000	500,000	500,000	500,000	ร้อยละ ของความ พึงพอใจ	ประชาชนมีไฟฟ้าใช้อย่างทั่วถึง และปลอดภัย	กองช่าง
10	ขยายเขตไฟฟ้าและติดตั้งเสาไฟฟ้า หมู่ 10	เพื่อให้ประชาชนในหมู่บ้านและใช้เส้นทางได้มีไฟฟ้าใช้อย่างทั่วถึงและป้องกันการเกิดอาชญากรรม	- ติดตั้งไฟฟ้าแสงสว่าง - ขยายเขตไฟฟ้า รายละเอียดตามที่ การไฟฟ้าส่วนภูมิภาคกำหนด	500,000	500,000	500,000	500,000	500,000	ร้อยละ ของความ พึงพอใจ	ประชาชนมีไฟฟ้าใช้อย่างทั่วถึง และปลอดภัย	กองช่าง
11	ขยายเขต/ปรับปรุงระบบประปาภูมิภาค ภายในเขตเทศบาล	เพื่อให้ประชาชนมีน้ำประปาใช้อย่างสะอาด และเพียงพอต่อความต้องการ	- ดำเนินการขยายเขต/ปรับปรุง ระบบประปา เพื่อรองรับการขยายตัวของประชาชนที่ใช้น้ำ ประปา รายละเอียดตามที่เทศบาลกำหนด	500,000	500,000	500,000	500,000	500,000	ร้อยละ ของความ พึงพอใจ	ประชาชนได้รับการ บรรเทา ความเดือดร้อน	กองช่าง
12	ขยายเขตไฟฟ้าสาธารณะ หมู่ 3 ซอย 3	เพื่อให้ประชาชนในหมู่บ้านและใช้เส้นทางได้มีไฟฟ้าใช้อย่างทั่วถึงและป้องกันการเกิดอาชญากรรม	ติดตั้งโคมไฟแสงสว่าง ขนาด 1x40 วัตต์ จำนวน 30 โคม รายละเอียดตามที่ กพท. กำหนด	-	500,000	-	-	-	ร้อยละ ของความ พึงพอใจ	ประชาชนมีไฟฟ้าใช้อย่างทั่วถึง และปลอดภัย	กองช่าง

รายละเอียดโครงการพัฒนา

แบบ ผ.02

แผนพัฒนาท้องถิ่น (พ.ศ. 2566 - 2570)

เทศบาลตำบลวังศาลา อำเภอท่าม่วง จังหวัดกาญจนบุรี

ก. ยุทธศาสตร์จังหวัด ประเด็นการพัฒนาที่ 5 การพัฒนาการค้า การลงทุน อุตสาหกรรม และเขตเศรษฐกิจพิเศษ

ข. ยุทธศาสตร์การพัฒนาของ อปท. ในเขตจังหวัดกาญจนบุรี 1. ยุทธศาสตร์การพัฒนาด้านเศรษฐกิจ และ 2. ยุทธศาสตร์การพัฒนาด้านโครงสร้างพื้นฐาน

1. ยุทธศาสตร์การพัฒนาความเป็นเมืองน่าอยู่อย่างยั่งยืน

1.2 แผนงานเคหะและชุมชน

ที่	โครงการ	วัตถุประสงค์	เป้าหมาย (ผลผลิตของโครงการ)	งบประมาณและที่ผ่านมา					ตัวชี้วัด (KPI)	ผลลัพธ์ที่คาดว่าจะได้รับ	หน่วยงาน รับผิดชอบหลัก
				2566 (บาท)	2567 (บาท)	2568 (บาท)	2569 (บาท)	2570 (บาท)			
13	ติดตั้งไฟฟ้าสาธารณะแรงต่ำ หมู่ 6 ซอย 4 เชื่อม หมู่ 9	เพื่อให้ประชาชนในหมู่บ้านและใช้เส้นทางได้มีไฟฟ้าใช้อย่างทั่วถึง และป้องกันการเกิดอาชญากรรม	ติดตั้งโคมไฟแสงสว่าง ขนาด 1x40 วัตต์ จำนวน 30 โคม รายละเอียดตามที่ กพท. กำหนด	500,000	-	-	-	-	ร้อยละของความพึงพอใจ	ประชาชนมีไฟฟ้าใช้อย่างทั่วถึงและปลอดภัย	กองช่าง
14	ขยายเขตและติดตั้งไฟฟ้าสาธารณะ หมู่ 7 เชื่อม หมู่ 8	- เพื่อให้ประชาชนในหมู่บ้านและใช้เส้นทางได้มีไฟฟ้าใช้อย่างทั่วถึง และป้องกันการเกิดอาชญากรรม	- ขยายเขตและติดตั้งไฟฟ้ากิ่งเดี่ยว สูง 9.00 เมตร พร้อมอุปกรณ์ จำนวน 12 ต้น รายละเอียดตามที่เทศบาลกำหนด	-	500,000	-	-	-	ร้อยละของความพึงพอใจ	ประชาชนได้รับการบรรเทาความเดือดร้อน	กองช่าง
15	ขยายท่อเมนระบบประปาภูมิภาค หมู่ 4	เพื่อให้ประชาชนมีน้ำประปาใช้อย่างสะอาด และทั่วถึง	ขยายท่อเมนประปาภูมิภาค ตามที่การประปาภูมิภาคกำหนด	500,000	500,000	500,000	500,000	500,000	ประชาชน	ประชาชนมีน้ำประปาใช้อย่างทั่วถึง	กองช่าง
สรุป รวม 15 โครงการ				6,500,000	7,000,000	6,000,000	6,000,000	6,000,000			

รายละเอียดโครงการพัฒนา  
แผนพัฒนาท้องถิ่น (พ.ศ. 2566 - 2570)  
เทศบาลตำบลวังศาลา อำเภอท่าม่วง จังหวัดกาญจนบุรี

แบบ ผ.02

- ก. ยุทธศาสตร์จังหวัด ประเด็นการพัฒนาด้านที่ 5 การพัฒนาการค้า การลงทุน อุตสาหกรรม และเขตเศรษฐกิจพิเศษ
- ข. ยุทธศาสตร์การพัฒนาของ อปท. ในเขตจังหวัดกาญจนบุรี 1. ยุทธศาสตร์การพัฒนาด้านเศรษฐกิจ และ 2. ยุทธศาสตร์การพัฒนาด้านโครงสร้างพื้นฐาน
1. ยุทธศาสตร์การพัฒนาความเป็นเมืองน่าอยู่อย่างยั่งยืน

1.3 แผนงานอุตสาหกรรมและการโยธา

ที่	โครงการ	วัตถุประสงค์	เป้าหมาย (ผลผลิตของโครงการ)	งบประมาณและที่ผ่านมา					ตัวชี้วัด (KPI)	ผลลัพธ์ที่คาดว่าจะได้รับ	หน่วยงาน รับผิดชอบหลัก
				2566 (บาท)	2567 (บาท)	2568 (บาท)	2569 (บาท)	2570 (บาท)			
1	<b>หมู่ที่ 1 บ้านวังศาลา</b> ก่อสร้างถนนคอนกรีตเสริมเหล็ก หมู่ 1 ซอยบ้าน หมู่ 1 ซอยบ้านขุยฟ้า เนตรสว่าง	- เพื่อให้ประชาชนในหมู่บ้านได้ มีถนนสำหรับการคมนาคมได้อย่างสะดวกรวดเร็วและปลอดภัย	- ก่อสร้างถนนคอนกรีตเสริมเหล็ก หมู่ 1 ซอยบ้านขุยฟ้า เนตรสว่าง ขนาดผิวจราจรกว้าง 4.00 เมตร ยาว 350 เมตร ตามแบบที่เทศบาลกำหนด พร้อมป้ายประชาสัมพันธ์โครงการ 1 ป้าย	-	800,000	-	-	-	ร้อยละ ของความพึงพอใจ	ประชาชนได้รับความสะดวกและปลอดภัย	กองช่าง
2	ก่อสร้างถนน คสล. หมู่ 1 บ้านคุณวันศรี ฉายอรุณ ถึง ถนนแสงชูโตสายเก่า	- เพื่อให้ประชาชนในหมู่บ้านได้ มีถนนสำหรับการคมนาคมได้อย่างสะดวกรวดเร็วและปลอดภัย	- ก่อสร้างถนนคอนกรีตเสริมเหล็ก ขนาดกว้าง 4.00 เมตร ยาว 500 เมตร หนา 0.15 เมตร ตามแบบที่เทศบาลกำหนด	-	-	1,300,000	-	-	ร้อยละ ของความพึงพอใจ	ประชาชนได้รับความสะดวกและปลอดภัย	กองช่าง
3	ฝัगतระบายน้ำ คสล. พร้อมบ่อพัก ม.1	เพื่อให้ประชาชนมีทางระบายน้ำ บรรเทาความเดือดร้อนจากปัญหาน้ำท่วม	- ฝัगतระบายน้ำคอนกรีตเสริมเหล็ก ขนาดท่อ คสล.Ø 0.60 เมตร จำนวน 130 ท่อน พร้อมบ่อพัก 10 บ่อ ระยะทางประมาณ 140 เมตร รายละเอียดตามแบบที่เทศบาลกำหนด	1,000,000	500,000	500,000	500,000	500,000	ร้อยละ ของความพึงพอใจ	ประชาชนได้รับการบรรเทาความเดือดร้อน	กองช่าง

1. ยุทธศาสตร์การพัฒนาความเป็นเมืองน่าอยู่อย่างยั่งยืน

1.3 แผนงานอุตสาหกรรมและการโยธา

ที่	โครงการ	วัตถุประสงค์	เป้าหมาย (ผลผลิตของโครงการ)	งบประมาณและที่ผ่านมา					ตัวชี้วัด (KPI)	ผลลัพธ์ที่คาดว่าจะได้รับ	หน่วยงาน รับผิดชอบหลัก
				2566 (บาท)	2567 (บาท)	2568 (บาท)	2569 (บาท)	2570 (บาท)			
4	ก่อสร้างถนน ค.ส.ล.หมู่ 1	เพื่อให้ประชาชนในหมู่บ้านได้มีถนนสำหรับการคมนาคมได้อย่างสะดวกรวดเร็ว และปลอดภัย	- ก่อสร้างถนนคอนกรีตเสริมเหล็ก ขนาดกว้าง 3.00-6.00 เมตร ยาวประมาณ 130-270 เมตร หนา 0.15 เมตร ตามแบบที่เทศบาลกำหนด	1,000,000	500,000	500,000	500,000	500,000	ร้อยละ ของความพึงพอใจ	ประชาชนได้รับความสะดวกและปลอดภัย	กองช่าง
5	ก่อสร้างถนนลาดยางแอสฟัลท์ติก หมู่ 1	เพื่อให้ประชาชนในหมู่บ้านได้มีถนนสำหรับการคมนาคมได้อย่างสะดวกรวดเร็ว และปลอดภัย	- ก่อสร้างถนนลาดยางแอสฟัลท์ติกคอนกรีต ขนาดกว้าง 4.00-6.00 เมตร ยาวประมาณ 180-280 เมตร หนา 0.05 เมตร ตามแบบที่เทศบาลกำหนด	1,000,000	500,000	500,000	500,000	500,000	ร้อยละ ของความพึงพอใจ	ประชาชนได้รับความสะดวกและปลอดภัย	กองช่าง
6	ปรับปรุงถนนลาดยางแอสฟัลท์ติกคอนกรีต หมู่ 1	เพื่อให้ประชาชนในหมู่บ้านได้มีถนนสำหรับการคมนาคมได้อย่างสะดวกรวดเร็ว และปลอดภัย	- ปรับปรุงถนนลาดยางแอสฟัลท์ติกคอนกรีต ขนาดกว้าง 4.00-6.00 เมตร ยาวประมาณ 250-400 เมตร หนา 0.05 เมตร ตามแบบที่เทศบาลกำหนด	1,000,000	500,000	500,000	500,000	500,000	ร้อยละ ของความพึงพอใจ	ประชาชนได้รับความสะดวกและปลอดภัย	กองช่าง
7	ปูผิวจราจรแอสฟัลท์ติกคอนกรีต หมู่ 1 ซอยภาคภูมิ	เพื่อให้ประชาชนในหมู่บ้านได้มีถนนสำหรับการคมนาคมได้อย่างสะดวกรวดเร็วและปลอดภัย	ปูผิวจราจรแอสฟัลท์ติกคอนกรีต ขนาดกว้าง 4.00 เมตร ยาว 365 เมตร หนาเฉลี่ย 0.05 เมตร หรือมีพื้นที่ไม่น้อยกว่า 1,460 ตารางเมตร พร้อมตีเส้นจราจร รายละเอียดตามแบบที่เทศบาลกำหนด พร้อมป้ายประชาสัมพันธ์โครงการ	500,000	-	-	-	-	ร้อยละ ของความพึงพอใจ	ประชาชนได้รับความสะดวกและปลอดภัย	กองช่าง

1. ยุทธศาสตร์การพัฒนาความเป็นเมืองน่าอยู่อย่างยั่งยืน

1.3 แผนงานอุตสาหกรรมและการโยธา

ที่	โครงการ	วัตถุประสงค์	เป้าหมาย (ผลผลิตของโครงการ)	งบประมาณและที่ผ่านมา					ตัวชี้วัด (KPI)	ผลลัพธ์ที่คาดว่าจะได้รับ	หน่วยงาน รับผิดชอบหลัก
				2566 (บาท)	2567 (บาท)	2568 (บาท)	2569 (บาท)	2570 (บาท)			
8	ตีเส้นจราจรชนิด THERMOPLASTIC หมู่ 1 บ้านวังศาลา	เพื่อให้ประชาชนในหมู่บ้านได้มีถนนสำหรับการคมนาคมได้อย่างสะดวกรวดเร็วและปลอดภัย	ตีเส้นจราจรชนิด THERMOPLASTIC ขนาดกว้าง 0.15 เมตร พื้นที่เส้นจราจรไม่น้อยกว่า 1,400 ตารางเมตร ความยาวถนนรวม 4,000 เมตร รายละเอียดตามแบบที่เทศบาลกำหนด พร้อมป้ายประชาสัมพันธ์โครงการ	-	-	500,000	-		ร้อยละของความพึงพอใจ	ประชาชนได้รับความสะดวกและปลอดภัย	กองช่าง

4,500,000    2,800,000    3,800,000    2,000,000    2,000,000

1. ยุทธศาสตร์การพัฒนาความเป็นเมืองน่าอยู่อย่างยั่งยืน

1.3 แผนงานอุตสาหกรรมและการโยธา

ที่	โครงการ	วัตถุประสงค์	เป้าหมาย (ผลผลิตของโครงการ)	งบประมาณและที่ผ่านมา					ตัวชี้วัด (KPI)	ผลลัพธ์ที่คาดว่าจะได้รับ	หน่วยงาน รับผิดชอบหลัก
				2566 (บาท)	2567 (บาท)	2568 (บาท)	2569 (บาท)	2,570 (บาท)			
9	<b>หมู่ที่ 2 บ้านท่าแค</b> ฝัगत้อระบายน้ำ คสล.พร้อมบ่อพัก หมู่ 2 บริเวณศาลาการเกษตร (ต่อจากของเดิม)	- เพื่อให้ประชาชนมีทางระบายน้ำ บรรเทาความเดือดร้อนจากปัญหาน้ำท่วม	- ฝัगत้อระบายน้ำคอนกรีตเสริมเหล็กพร้อมบ่อพัก หมู่ 2 บริเวณศาลาการเกษตร โดยฝัगत้อคสล. ขนาด Ø 0.60 เมตร ระยะทางประมาณ 70 เมตร พร้อมป้ายประชาสัมพันธ์โครงการ	500,000	500,000	-	-	-	ร้อยละของความพึงพอใจ	ประชาชนได้รับการบรรเทาความเดือดร้อน	กองช่าง
10	ฝัगत้อระบายน้ำพร้อมบ่อพัก หมู่ 2 บริเวณบ้านคุณบุญชู จินดาพงษ์	- เพื่อให้ประชาชนมีทางระบายน้ำ บรรเทาความเดือดร้อนจากปัญหาน้ำท่วม	- ฝัगत้อระบายน้ำคอนกรีตเสริมเหล็กพร้อมบ่อพัก หมู่ 2 บริเวณบ้านคุณบุญชู จินดาพงษ์ โดยฝัगत้อคสล. ขนาด Ø 0.60 เมตร ระยะทางรวม 200 เมตร ตามที่เทศบาลกำหนด พร้อมป้ายประชาสัมพันธ์โครงการ	-	-	500,000	-	-	จำนวนท่อระบายน้ำคสล. ที่ฝัगत้อ	ประชาชนได้รับการบรรเทาความเดือดร้อน	กองช่าง
11	ติดตั้งไฟฟ้าแสงสว่าง หมู่ 2 ซอยริมน้ำ	เพื่อให้ประชาชนในหมู่บ้านและใช้เส้นทางได้มีไฟฟ้าใช้อย่างทั่วถึง และป้องกันการเกิดอาชญากรรม	- ติดตั้งไฟฟ้าแสงสว่าง ชนิดกิ่งเดี่ยว สูง 9.00 เมตร พร้อมอุปกรณ์ จำนวน 12 ต้น รายละเอียดตามที่เทศบาลกำหนด	-	500,000	-	-	-	ร้อยละของความพึงพอใจ	ประชาชนมีไฟฟ้าใช้อย่างทั่วถึงและปลอดภัย	กองช่าง
12	ฝัगत้อระบายน้ำ คสล. พร้อมบ่อพัก หมู่ 2	เพื่อให้ประชาชนมีทางระบายน้ำ บรรเทาความเดือดร้อนจากปัญหาน้ำท่วม	- ฝัगत้อระบายน้ำคอนกรีตเสริมเหล็ก ขนาดท่อ คสล.Ø 0.60 เมตร จำนวน 130 ท่อน พร้อมบ่อพัก 10 บ่อ ระยะทางประมาณ 140 เมตร รายละเอียดตามแบบที่เทศบาลกำหนด	1,000,000	500,000	500,000	500,000	500,000	ร้อยละของความพึงพอใจ	ประชาชนได้รับการบรรเทาความเดือดร้อน	กองช่าง



1. ยุทธศาสตร์การพัฒนาความเป็นเมืองน่าอยู่อย่างยั่งยืน

1.3 แผนงานอุตสาหกรรมและการโยธา

ที่	โครงการ	วัตถุประสงค์	เป้าหมาย (ผลผลิตของโครงการ)	งบประมาณและที่ผ่านมา					ตัวชี้วัด (KPI)	ผลลัพธ์ที่คาดว่าจะได้รับ	หน่วยงาน รับผิดชอบหลัก
				2566 (บาท)	2567 (บาท)	2568 (บาท)	2569 (บาท)	2,570 (บาท)			
13	ก่อสร้างถนน ค.ส.ล. หมู่ 2	เพื่อให้ประชาชนในหมู่บ้านได้มีถนนสำหรับการคมนาคมได้อย่างสะดวกรวดเร็ว และปลอดภัย	- ก่อสร้างถนนคอนกรีตเสริมเหล็ก ขนาดกว้าง 3.00-6.00 เมตร ยาวประมาณ 130-270 เมตร หนา 0.15 เมตร ตามแบบที่เทศบาลกำหนด	1,000,000	500,000	500,000	500,000	500,000	ร้อยละ ของความ พึงพอใจ	ประชาชนได้รับ ความสะดวก และปลอดภัย	กองช่าง
14	ก่อสร้างถนนลาดยางแอสฟัลต์ติก หมู่ 2	เพื่อให้ประชาชนในหมู่บ้านได้มีถนนสำหรับการคมนาคมได้อย่างสะดวกรวดเร็ว และปลอดภัย	- ก่อสร้างถนนลาดยางแอสฟัลต์ติกคอนกรีต ขนาดกว้าง 4.00-6.00 เมตร ยาวประมาณ 180-280 เมตร หนา 0.05 เมตร ตามแบบที่เทศบาลกำหนด	1,000,000	500,000	500,000	500,000	500,000	ร้อยละ ของความ พึงพอใจ	ประชาชนได้รับ ความสะดวก และปลอดภัย	กองช่าง
15	ปรับปรุงถนนลาดยางแอสฟัลต์ติกคอนกรีต หมู่ 2	เพื่อให้ประชาชนในหมู่บ้านได้มีถนนสำหรับการคมนาคมได้อย่างสะดวกรวดเร็ว และปลอดภัย	- ปรับปรุงถนนลาดยางแอสฟัลต์ติกคอนกรีต ขนาดกว้าง 4.00-6.00 เมตร ยาวประมาณ 250-400 เมตร หนา 0.05 เมตร ตามแบบที่เทศบาลกำหนด	1,000,000	500,000	500,000	500,000	500,000	ร้อยละ ของความ พึงพอใจ	ประชาชนได้รับ ความสะดวก และปลอดภัย	กองช่าง
16	ปรับปรุงถนนลาดยางแอสฟัลต์ติกคอนกรีต หมู่ 2 บริเวณหมู่บ้านหลัง 7-11	เพื่อให้ประชาชนในหมู่บ้านได้มีถนนสำหรับการคมนาคมได้อย่างสะดวกรวดเร็วและปลอดภัย	ปรับปรุงถนนลาดยางแอสฟัลต์ติกคอนกรีต ขนาดกว้าง 4.00 เมตร ยาวประมาณ 235 เมตร หนา 0.05 เมตร ตามแบบที่เทศบาลกำหนด	-	-	-	500,000	-	ร้อยละ ของความ พึงพอใจ	ประชาชนได้รับ ความสะดวก และปลอดภัย	กองช่าง

1. ยุทธศาสตร์การพัฒนาความเป็นเมืองน่าอยู่อย่างยั่งยืน

1.3 แผนงานอุตสาหกรรมและการโยธา

ที่	โครงการ	วัตถุประสงค์	เป้าหมาย (ผลผลิตของโครงการ)	งบประมาณและที่ผ่านมา					ตัวชี้วัด (KPI)	ผลลัพธ์ที่คาดว่าจะ จะได้รับ	หน่วยงาน รับผิดชอบหลัก
				2566 (บาท)	2567 (บาท)	2568 (บาท)	2569 (บาท)	2,570 (บาท)			
17	ก่อสร้างท่อลอดเหลี่ยม หมู่ 2 เชื่อมต่อบริเวณโรงแรมวีพี	เพื่อให้ประชาชนผู้สัญจร มีสะพานสำหรับการคมนาคมได้ อย่างสะดวกรวดเร็วและปลอดภัย	ก่อสร้างท่อลอดเหลี่ยม ขนาดกว้าง 3.60 x3.60 เมตร ยาว 11.00 เมตร พร้อมถนนทับหลังท่อ รายละเอียดตามแบบที่เทศบาลกำหนด พร้อมป้ายประชาสัมพันธ์โครงการ	-	-	1,000,000	-	-	ร้อยละ ของความ พึงพอใจ	ประชาชนได้รับ ความสะดวก และปลอดภัย	กองช่าง
18	ก่อสร้างฝัगतระบายน้ำ ค.ส.ล. พร้อมบ่อพักหมู่ 2 ซอย 7	เพื่อให้ประชาชนมีทางระบาย น้ำ บรรเทาความเดือดร้อนจาก ปัญหาน้ำท่วม	ฝัगतระบายน้ำ ค.ส.ล. ขนาดเส้นผ่าศูนย์กลาง 0.60 เมตร จำนวน 139 ท่อน พร้อมบ่อพัก จำนวน 11 บ่อ ระยะทางรวมท่อพร้อมบ่อพัก 150 เมตร รายละเอียดตามแบบที่เทศบาล พร้อมป้ายประชาสัมพันธ์โครงการ	500,000	-	-	-	-	ร้อยละ ของความ พึงพอใจ	ประชาชนได้รับ การบรรเทา ความเดือดร้อน	กองช่าง

5,000,000    3,000,000    3,500,000    2,500,000    2,000,000

1. ยุทธศาสตร์การพัฒนาความเป็นเมืองน่าอยู่อย่างยั่งยืน

1.3 แผนงานอุตสาหกรรมและการโยธา

ที่	โครงการ	วัตถุประสงค์	เป้าหมาย (ผลผลิตของโครงการ)	งบประมาณและที่ผ่านมา					ตัวชี้วัด (KPI)	ผลลัพธ์ที่คาดว่าจะได้รับ	หน่วยงาน รับผิดชอบหลัก
				2566 (บาท)	2567 (บาท)	2568 (บาท)	2569 (บาท)	2570 (บาท)			
19	<b>หมู่ที่ 3 บ้านโพธิ์λεύว</b> ฝัगत่ระบายน้ำ คสล. พร้อม บ่อกัก หมู่ 3 ซอย 1 (ข้างโรงงานไทยเคนบอร์ด)	- เพื่อให้ประชาชนที่สัญจรไปมา มีความปลอดภัยต่อชีวิต	- ฝัगत่ระบายน้ำคอนกรีตเสริมเหล็ก ขนาด ท่อก คสล.Ø 0.60 เมตร จำนวน 130 ท่อน พร้อมบ่อกัก 10 บ่อ ระยะทางประมาณ 140 เมตร รายละเอียดตามแบบที่เทศบาลกำหนด	-	-	500,000	-	-	ร้อยละ ของความ พึงพอใจ	ประชาชนมีถนน ใช้อย่างสะดวก และปลอดภัย	กองช่าง
20	ฝัगत่ระบายน้ำ คสล.พร้อมบ่อกัก หมู่ 3	เพื่อให้ประชาชนมีทางระบาย น้ำ บรรเทาความเดือดร้อนจาก ปัญหาน้ำท่วม	- ฝัगत่ระบายน้ำคอนกรีตเสริมเหล็ก ขนาด ท่อก คสล.Ø 0.60 เมตร จำนวน 130 ท่อน พร้อมบ่อกัก 10 บ่อ ระยะทางประมาณ 140 เมตร รายละเอียดตามแบบที่เทศบาลกำหนด	1,000,000	500,000	500,000	500,000	500,000	ร้อยละ ของความ พึงพอใจ	ประชาชนได้รับ การบรรเทา ความเดือดร้อน	กองช่าง
21	ก่อสร้างถนน ค.ส.ล. หมู่ 3	เพื่อให้ประชาชนในหมู่บ้านได้มี ถนนสำหรับการคมนาคมได้อย่าง สะดวกรวดเร็ว และปลอดภัย	- ก่อสร้างถนนคอนกรีตเสริมเหล็ก ขนาดกว้าง 3.00-6.00 เมตร ยาวประมาณ 130-270 เมตร หนา 0.15 เมตร ตามแบบที่เทศบาลกำหนด	1,000,000	500,000	500,000	500,000	500,000	ร้อยละ ของความ พึงพอใจ	ประชาชนได้รับ ความสะดวก และปลอดภัย	กองช่าง
22	ก่อสร้างถนนลาดยางแอสฟัลท์ติก หมู่ 3	เพื่อให้ประชาชนในหมู่บ้านได้มี ถนนสำหรับการคมนาคมได้อย่าง สะดวกรวดเร็ว และปลอดภัย	- ก่อสร้างถนนลาดยางแอสฟัลท์ติกคอนกรีต ขนาดกว้าง 4.00-6.00 เมตร ยาวประมาณ 180-280 เมตร หนา 0.05 เมตร ตามแบบที่เทศบาลกำหนด	1,000,000	500,000	500,000	500,000	500,000	ร้อยละ ของความ พึงพอใจ	ประชาชนได้รับ ความสะดวก และปลอดภัย	กองช่าง

1. ยุทธศาสตร์การพัฒนาความเป็นเมืองน่าอยู่อย่างยั่งยืน

1.3 แผนงานอุตสาหกรรมและการโยธา

ที่	โครงการ	วัตถุประสงค์	เป้าหมาย (ผลผลิตของโครงการ)	งบประมาณและที่ผ่านมา					ตัวชี้วัด (KPI)	ผลลัพธ์ที่คาดว่าจะได้รับ	หน่วยงาน รับผิดชอบหลัก
				2566 (บาท)	2567 (บาท)	2568 (บาท)	2569 (บาท)	2570 (บาท)			
23	ปูผิวจราจรแอสฟัลต์ติกคอนกรีต หมู่ 3	เพื่อให้ประชาชนในหมู่บ้านได้มีถนนสำหรับการคมนาคมได้อย่างสะดวกรวดเร็ว และปลอดภัย	- ปรับปรุงถนนลาดยางแอสฟัลต์ติกคอนกรีต ขนาดกว้าง 4.00-6.00 เมตร ยาวประมาณ 250-400 เมตร หนา 0.05 เมตร ตามแบบที่เทศบาลกำหนด	1,000,000	500,000	500,000	500,000	500,000	ร้อยละ ของความ พึงพอใจ	ประชาชนได้รับ ความสะดวก และปลอดภัย	กองช่าง

4,000,000 2,000,000 2,500,000 2,000,000 2,000,000

1. ยุทธศาสตร์การพัฒนาความเป็นเมืองน่าอยู่อย่างยั่งยืน

1.3 แผนงานอุตสาหกรรมและการโยธา

ที่	โครงการ	วัตถุประสงค์	เป้าหมาย (ผลผลิตของโครงการ)	งบประมาณและที่ผ่านมา					ตัวชี้วัด (KPI)	ผลลัพธ์ที่คาดว่าจะได้รับ	หน่วยงาน รับผิดชอบหลัก	
				2566 (บาท)	2567 (บาท)	2568 (บาท)	2569 (บาท)	2570 (บาท)				
24	<b>หมู่ที่ 4 บ้านหนองเสือ</b> ก่อสร้างถนน คสล. หมู่ 4 ซอยวาเลนไทน์ (ต่อจากของเดิม)	- เพื่อให้ประชาชนในหมู่บ้านได้ มีถนนสำหรับการคมนาคมได้ อย่างสะดวกรวดเร็วและปลอดภัย	- ก่อสร้างถนนคอนกรีตเสริมเหล็ก หมู่ 4 ขนาดผิวจราจรกว้าง 3.50 เมตร ยาว 200 เมตร รายละเอียดตามแบบที่เทศบาลกำหนด พร้อมป้ายประชาสัมพันธ์โครงการ	-	500,000	-	-	-	-	ร้อยละ ของความ พึงพอใจ	ประชาชนได้รับ ความสะดวก และปลอดภัย	กองช่าง
25	ปรับปรุงถนนลาดยางแอสฟัลต์ติก คอนกรีต หมู่ 4 ซอย 5 ถึงซอย วาเลนไทน์	เพื่อให้ประชาชนในหมู่บ้านได้มี ถนนสำหรับการคมนาคมได้อย่าง สะดวกรวดเร็ว และปลอดภัย	- ปรับปรุงถนนลาดยางฯ ขนาดกว้าง 4.00 เมตร ยาว 450 เมตร ไหลข้างละ 0.50 เมตร หรือไหลตามสภาพพื้นที่ โดยปูยาง แอสฟัลต์ติก คอนกรีตเสริมผิวจราจร รายละเอียดตามที่เทศบาล กำหนด	-	-	680,000	-	-	-	ร้อยละ ของความ พึงพอใจ	ประชาชนได้รับ ความสะดวก และปลอดภัย	กองช่าง
26	ฝังท่อระบายน้ำ ค.ส.ล. หมู่ที่ 4	- เพื่อให้ประชาชนมีทางระบาย น้ำ บรรเทาความเดือดร้อนจาก ปัญหาน้ำท่วม	- ฝังท่อระบายน้ำคอนกรีตเสริมเหล็ก ขนาด ท่อ คสล.Ø 0.60 เมตร จำนวน 130 ท่อน พร้อมบ่อพัก 10 บ่อ ระยะทางประมาณ 140 เมตร รายละเอียดตามแบบที่เทศบาลกำหนด	1,000,000	500,000	500,000	500,000	500,000	ร้อยละ ของความ พึงพอใจ	ประชาชนได้รับ การบรรเทา ความเดือดร้อน	กองช่าง	
27	ก่อสร้างถนน ค.ส.ล. หมู่ 4	เพื่อให้ประชาชนในหมู่บ้านได้มี ถนนสำหรับการคมนาคมได้อย่าง สะดวกรวดเร็ว และปลอดภัย	- ก่อสร้างถนนคอนกรีตเสริมเหล็ก ขนาดกว้าง 3.00-6.00 เมตร ยาวประมาณ 130-270 เมตร หนา 0.15 เมตร ตามแบบที่เทศบาลกำหนด	1,000,000	500,000	500,000	500,000	500,000	ร้อยละ ของความ พึงพอใจ	ประชาชนได้รับ ความสะดวก และปลอดภัย	กองช่าง	

1. ยุทธศาสตร์การพัฒนาความเป็นเมืองน่าอยู่อย่างยั่งยืน

1.3 แผนงานอุตสาหกรรมและการโยธา

ที่	โครงการ	วัตถุประสงค์	เป้าหมาย (ผลผลิตของโครงการ)	งบประมาณและที่ผ่านมา					ตัวชี้วัด (KPI)	ผลลัพธ์ที่คาดว่าจะได้รับ	หน่วยงาน รับผิดชอบหลัก
				2566 (บาท)	2567 (บาท)	2568 (บาท)	2569 (บาท)	2570 (บาท)			
28	ก่อสร้างถนนลาดยางแอสฟัลต์ติก หมู่ 4	เพื่อให้ประชาชนในหมู่บ้านได้มีถนนสำหรับการคมนาคมได้อย่างสะดวกรวดเร็ว และปลอดภัย	- ก่อสร้างถนนลาดยางแอสฟัลต์ติกคอนกรีต ขนาดกว้าง 4.00-6.00 เมตร ยาวประมาณ 180-280 เมตร หนา 0.05 เมตร ตามแบบที่เทศบาลกำหนด	1,000,000	500,000	500,000	500,000	500,000	ร้อยละ ของความ พึงพอใจ	ประชาชนได้รับ ความสะดวก และปลอดภัย	กองช่าง
29	ปูผิวจราจรแอสฟัลต์ติกคอนกรีต หมู่ 4	เพื่อให้ประชาชนในหมู่บ้านได้มีถนนสำหรับการคมนาคมได้อย่างสะดวกรวดเร็ว และปลอดภัย	- ปูผิวจราจรแอสฟัลต์ติกคอนกรีต ขนาดกว้าง 4.00-6.00 เมตร ยาวประมาณ 250-400 เมตร หนา 0.05 เมตร ตามแบบที่เทศบาลกำหนด	1,000,000	500,000	500,000	500,000	500,000	ร้อยละ ของความ พึงพอใจ	ประชาชนได้รับ ความสะดวก และปลอดภัย	กองช่าง
30	ฝังท่อระบายน้ำพร้อมบ่อพัก บริเวณสามแยกหนองเสือ (ต่อจากของเดิม)	เพื่อให้ประชาชนมีทางระบายน้ำ บรรเทาความเดือดร้อนจากปัญหาน้ำท่วม	ฝังท่อระบายน้ำคอนกรีตเสริมเหล็กพร้อมบ่อพัก โดยฝังท่อคสล. ขนาด Ø 0.60 เมตร ระยะทาง ประมาณ 140 เมตร ตามแบบที่เทศบาลกำหนด พร้อมป้ายประชาสัมพันธ์โครงการ	500,000	500,000	-	-	-	ร้อยละ ของความ พึงพอใจ	ประชาชนได้รับ การบรรเทา ความเดือดร้อน	กองช่าง
31	ปูผิวจราจรแอสฟัลต์ติกคอนกรีต คอนกรีต หมู่ 4 ซอย 4	เพื่อให้ประชาชนในหมู่บ้านได้มีถนนสำหรับการคมนาคมได้อย่างสะดวกรวดเร็วและปลอดภัย	ปูผิวจราจรแอสฟัลต์ติกคอนกรีต ขนาดกว้าง 4.00 เมตร ยาว 470 เมตร หนา 0.05 เมตร ตามแบบที่เทศบาลกำหนด พร้อมป้ายประชาสัมพันธ์โครงการ	-	-	497,000	-	-	ร้อยละ ของความ พึงพอใจ	ประชาชนได้รับ ความสะดวก และปลอดภัย	กองช่าง

1. ยุทธศาสตร์การพัฒนาความเป็นเมืองน่าอยู่อย่างยั่งยืน

1.3 แผนงานอุตสาหกรรมและการโยธา

ที่	โครงการ	วัตถุประสงค์	เป้าหมาย (ผลผลิตของโครงการ)	งบประมาณและที่ผ่านมา					ตัวชี้วัด (KPI)	ผลลัพธ์ที่คาดว่าจะได้รับ	หน่วยงาน รับผิดชอบหลัก
				2566 (บาท)	2567 (บาท)	2568 (บาท)	2569 (บาท)	2570 (บาท)			
32	ฝัगत่ระบายน้ำ ค.ส.ล.พร้อมบ่อกัก หมู่ 4 แยกซอย 5 หลังวัดหนองเสือ	เพื่อให้ประชาชนมีทางระบาย น้ำ บรรเทาความเดือดร้อนจาก ปัญหาน้ำท่วม	ฝัगत่ระบายน้ำคอนกรีตเสริมเหล็กพร้อมบ่อกัก โดยฝัगत่คสล. ขนาด Ø 0.60 เมตร จำนวน 139 ท่อน พร้อมบ่อกัก 11 บ่อ ระยะทางรวม ท่อพร้อมบ่อกัก 150 เมตร รายละเอียดตามแบบที่เทศบาลกำหนด	-	-	-	495,000	-	ร้อยละ ของความ พึงพอใจ	ประชาชนได้รับ การบรรเทา ความเดือดร้อน	กองช่าง
33	ปูผิวจราจรแอสฟัลต์ติกคอนกรีต หมู่ 4 ซอยวาเลนไทน์	เพื่อให้ประชาชนในหมู่บ้านได้ มีถนนสำหรับการคมนาคมได้ อย่างสะดวกรวดเร็วและปลอดภัย	ปูผิวจราจรแอสฟัลต์ติกคอนกรีต ขนาดกว้าง 5.00 เมตร ยาว 240 เมตร หนาเฉลี่ย 0.05 เมตร หรือมีพื้นที่ไม่น้อยกว่า 1,150 ตารางเมตร พร้อมตีเส้นจราจร รายละเอียดตามแบบที่เทศบาลกำหนด พร้อมป้ายประชาสัมพันธ์โครงการ	1,000,000	-	500,000	-	-	ร้อยละ ของความ พึงพอใจ	ประชาชนได้รับ การบรรเทา ความเดือดร้อน	กองช่าง
34	ก่อสร้างถนนคอนกรีตเสริมเหล็ก หมู่ 4 ชุมชนหน้าวัดวังศาลา (ซอยข้างบ้านนายฝืด)	เพื่อให้ประชาชนในหมู่บ้านได้มี ถนนสำหรับการคมนาคมได้อย่าง สะดวกรวดเร็ว และปลอดภัย	ก่อสร้างถนนคอนกรีตเสริมเหล็ก ขนาดกว้าง 5.00 เมตร ยาว 175 เมตร หรือรวมปริมาณพื้นที่คอนกรีตไม่น้อยกว่า 875 ตารางเมตร ไหล่ทางหินคลุกกว้างข้างละ 0.50 เมตร รายละเอียดตามแบบที่เทศบาล กำหนด พร้อมป้ายประชาสัมพันธ์โครงการ	500,000	-	-	-	-	ร้อยละ ของความ พึงพอใจ	ประชาชนได้รับ ความสะดวก และปลอดภัย	กองช่าง

1. ยุทธศาสตร์การพัฒนาความเป็นเมืองน่าอยู่อย่างยั่งยืน

1.3 แผนงานอุตสาหกรรมและการโยธา

ที่	โครงการ	วัตถุประสงค์	เป้าหมาย (ผลผลิตของโครงการ)	งบประมาณและที่ผ่านมา					ตัวชี้วัด (KPI)	ผลลัพธ์ที่คาดว่าจะได้รับ	หน่วยงานรับผิดชอบหลัก
				2566 (บาท)	2567 (บาท)	2568 (บาท)	2569 (บาท)	2570 (บาท)			
35	ก่อสร้างถนนคอนกรีตเสริมเหล็ก หมู่ 4 วังศาลาการ์เด็นท์ (โรงเกลือ)	เพื่อให้ประชาชนในหมู่บ้านได้มีถนนสำหรับการคมนาคมได้อย่างสะดวกรวดเร็วและปลอดภัย	ก่อสร้างถนน คสล. ขนาดกว้าง 4.00 เมตร ยาว 300 เมตร หรือรวมประมาณพื้นที่คอนกรีตไม่น้อยกว่า 1,200 ตารางเมตร ไหล่ทางหินคลุกกว้าง ช้างละ 0-0.50 เมตร รายละเอียดตามที่เทศบาลกำหนด	1,000,000	500,000	-	-	-	ถนน	ประชาชนได้รับความสะดวกและปลอดภัย	กองช่าง

7,000,000    3,500,000    3,677,000    2,495,000    2,000,000



1. ยุทธศาสตร์การพัฒนาความเป็นเมืองน่าอยู่อย่างยั่งยืน

1.3 แผนงานอุตสาหกรรมและการโยธา

ที่	โครงการ	วัตถุประสงค์	เป้าหมาย (ผลผลิตของโครงการ)	งบประมาณและที่ผ่านมา					ตัวชี้วัด (KPI)	ผลลัพธ์ที่คาดว่าจะได้รับ	หน่วยงาน รับผิดชอบหลัก
				2566 (บาท)	2567 (บาท)	2568 (บาท)	2569 (บาท)	2570 (บาท)			
36	หมู่บ้านหนองสะแก ปูผิวจราจรแอสฟัลต์ติกคอนกรีต หมู่ 5 แยกบ้านป่าหมวย (ต่อจากของเดิม)	- เพื่อให้ประชาชนในหมู่บ้านได้ มีถนนสำหรับการคมนาคมได้อย่างสะดวกรวดเร็วและปลอดภัย	- ปูผิวจราจรแอสฟัลต์ติกคอนกรีต ขนาดกว้าง 5.00 เมตร ยาว 320 เมตร หนาเฉลี่ย 0.05 เมตร มีพื้นที่ไม่น้อยกว่า 1,600 ตารางเมตร พร้อมตีเส้นจราจร ตามแบบที่เทศบาลกำหนด	-	456,000	-	-	-	ร้อยละ ของความพึงพอใจ	ประชาชนได้รับความสะดวกและปลอดภัย	กองช่าง
37	ก่อสร้างถนนคอนกรีตเสริมเหล็ก หมู่ 5 บ้านคุณทองมอญ (ต่อจากของเดิม)	- เพื่อให้ประชาชนในหมู่บ้านได้ มีถนนสำหรับการคมนาคมได้อย่างสะดวกรวดเร็วและปลอดภัย	- ก่อสร้างถนนคอนกรีตเสริมเหล็ก หมู่ที่ 5 บ้านคุณทองมอญ ขนาดผิวจราจรกว้าง 4.00 เมตร ยาว 150 เมตร หนา 0.15 เมตร รายละเอียดตามที่เทศบาลกำหนด พร้อมป้ายประชาสัมพันธ์โครงการ	-	500,000	-	-	-	ร้อยละ ของความพึงพอใจ	ประชาชนได้รับความสะดวกและปลอดภัย	กองช่าง
38	ปรับปรุงถนนลาดยางแอสฟัลต์ติกคอนกรีต หมู่ที่ 5 ซอย 4	- เพื่อให้ประชาชนในหมู่บ้านได้มี ถนนสำหรับการคมนาคมได้อย่าง สะดวกรวดเร็ว และปลอดภัย	- ปรับปรุงถนนลาดยาง หมู่ 5 ซอย 4 ขนาดผิวจราจรกว้างเฉลี่ย 5.00 เมตร ยาว 310 เมตร หนา 0.05 เมตร หรือพื้นที่ไม่น้อยกว่า 1,550 ตร.ม. พร้อมตีเส้นจราจร รายละเอียดตามที่เทศบาลกำหนด	-	500,000	500,000	-	-	ร้อยละ ของความพึงพอใจ	ประชาชนได้รับความสะดวกและปลอดภัย	กองช่าง
39	ปรับปรุงท่อระบายน้ำข้ามถนนท้ายหมู่บ้าน หมู่ 5	- เพื่อให้ประชาชนมีทางระบายน้ำ บรรเทาความเดือดร้อนจากปัญหาน้ำท่วม	- ปรับปรุงท่อระบายน้ำข้ามถนนท้ายหมู่บ้าน หมู่ 5 โดยเพิ่มท่อ คสล. Ø 0.80 เมตร จากเดิม 1 ท่อ เป็น ฝิ่งท่อ คสล. Ø 0.80 เมตร 2 ท่อคู่ ตามที่เทศบาล กำหนด พร้อมป้ายประชาสัมพันธ์โครงการ	-	-	-	500,000	-	ร้อยละ ของความพึงพอใจ	ประชาชนได้รับการบรรเทาความเดือดร้อน	กองช่าง

1. ยุทธศาสตร์การพัฒนาความเป็นเมืองน่าอยู่อย่างยั่งยืน

1.3 แผนงานอุตสาหกรรมและการโยธา

ที่	โครงการ	วัตถุประสงค์	เป้าหมาย (ผลผลิตของโครงการ)	งบประมาณและที่ผ่านมา					ตัวชี้วัด (KPI)	ผลลัพธ์ที่คาดว่าจะได้รับ	หน่วยงาน รับผิดชอบหลัก
				2566 (บาท)	2567 (บาท)	2568 (บาท)	2569 (บาท)	2570 (บาท)			
40	ฝัगतระบายน้ำทางข้ามคลอง ตาดคอนกรีต (บ้านวิโรจน์-ไพวัลย์)	- เพื่อให้ประชาชนมีทางระบาย น้ำ บรรเทาความเดือดร้อนจาก ปัญหาน้ำท่วม	- ฝัगतระบายน้ำคอนกรีตเสริมเหล็ก ขนาด ท่อ คสล.Ø 0.60 เมตร จำนวน 130 ท่อน พร้อมบ่อพัก 10 บ่อ ระยะทางประมาณ 140 เมตร รายละเอียดตามแบบที่เทศบาลกำหนด	-	-	-	-	500,000	ร้อยละ ของความ พึงพอใจ	ประชาชนได้รับ การบรรเทา ความเดือดร้อน	กองช่าง
41	ฝัगतระบายน้ำ คสล.พร้อมบ่อพัก หมู่ 5	- เพื่อให้ประชาชนมีทางระบาย น้ำ บรรเทาความเดือดร้อนจาก ปัญหาน้ำท่วม	- ฝัगतระบายน้ำคอนกรีตเสริมเหล็ก ขนาด ท่อ คสล.Ø 0.60 เมตร จำนวน 130 ท่อน พร้อมบ่อพัก 10 บ่อ ระยะทางประมาณ 140 เมตร รายละเอียดตามแบบที่เทศบาลกำหนด	1,000,000	500,000	500,000	500,000	500,000	ร้อยละ ของความ พึงพอใจ	ประชาชนได้รับ การบรรเทา ความเดือดร้อน	กองช่าง
42	ก่อสร้างถนน ค.ส.ล. หมู่ 5	เพื่อให้ประชาชนในหมู่บ้านได้มี ถนนสำหรับการคมนาคมได้อย่าง สะดวกรวดเร็ว และปลอดภัย	- ก่อสร้างถนนคอนกรีตเสริมเหล็ก ขนาดกว้าง 3.00-6.00 เมตร ยาวประมาณ 130-270 เมตร หนา 0.15 เมตร ตามแบบที่เทศบาลกำหนด	1,000,000	500,000	500,000	500,000	500,000	ร้อยละ ของความ พึงพอใจ	ประชาชนได้รับ ความสะดวก และปลอดภัย	กองช่าง
43	ก่อสร้างถนนลาดยาง หมู่ 5	เพื่อให้ประชาชนในหมู่บ้านได้มี ถนนสำหรับการคมนาคมได้อย่าง สะดวกรวดเร็ว และปลอดภัย	- ก่อสร้างถนนลาดยางแอสฟัลต์ติกคอนกรีต ขนาดกว้าง 4.00-6.00 เมตร ยาวประมาณ 180-280 เมตร หนา 0.05 เมตร ตามแบบที่เทศบาลกำหนด	1,000,000	500,000	500,000	500,000	500,000	ร้อยละ ของความ พึงพอใจ	ประชาชนได้รับ ความสะดวก และปลอดภัย	กองช่าง

1. ยุทธศาสตร์การพัฒนาความเป็นเมืองน่าอยู่อย่างยั่งยืน

1.3 แผนงานอุตสาหกรรมและการโยธา

ที่	โครงการ	วัตถุประสงค์	เป้าหมาย (ผลผลิตของโครงการ)	งบประมาณและที่ผ่านมา					ตัวชี้วัด (KPI)	ผลลัพธ์ที่คาดว่าจะได้รับ	หน่วยงาน รับผิดชอบหลัก
				2566 (บาท)	2567 (บาท)	2568 (บาท)	2569 (บาท)	2570 (บาท)			
44	ปูผิวจราจรแอสฟัลต์ติกคอนกรีต หมู่ 5	เพื่อให้ประชาชนในหมู่บ้านได้มีถนนสำหรับการคมนาคมได้อย่างสะดวกรวดเร็ว และปลอดภัย	- ปูผิวจราจรแอสฟัลต์ติกคอนกรีต ขนาดกว้าง 4.00-6.00 เมตร ยาวประมาณ 250-400 เมตร หนา 0.05 เมตร ตามแบบที่เทศบาลกำหนด	1,000,000	500,000	500,000	500,000	500,000	ร้อยละของความพึงพอใจ	ประชาชนได้รับความสะดวกและปลอดภัย	กองช่าง

4,000,000    3,456,000    2,500,000    2,500,000    2,500,000

1. ยุทธศาสตร์การพัฒนาความเป็นเมืองน่าอยู่อย่างยั่งยืน

1.3 แผนงานอุตสาหกรรมและการโยธา

ที่	โครงการ	วัตถุประสงค์	เป้าหมาย (ผลผลิตของโครงการ)	งบประมาณและที่ผ่านมา					ตัวชี้วัด (KPI)	ผลลัพธ์ที่คาดว่าจะได้รับ	หน่วยงาน รับผิดชอบหลัก
				2566 (บาท)	2567 (บาท)	2568 (บาท)	2569 (บาท)	2570 (บาท)			
45	หมู่ที่ 6 บ้านหัวพงษ์ ก่อสร้างถนนคอนกรีตเสริมเหล็ก หมู่ที่ 6 ซอย 6 (ต่อจากขอเดิม)	- เพื่อให้ประชาชนในหมู่บ้านได้ มีถนนสำหรับการคมนาคมได้ อย่างสะดวกรวดเร็วและปลอดภัย	- ก่อสร้างถนนคอนกรีตเสริมเหล็กหมู่ 6 ซอย 6 ต่อจากขอเดิม ขนาดผิวจราจรกว้าง 4.00 เมตร ยาว 668 เมตร ตามแบบที่เทศบาลกำหนด พร้อมป้ายประชาสัมพันธ์โครงการ 1 ป้าย	500,000	500,000	500,000	500,000	500,000	ร้อยละ ของความ พึงพอใจ	ประชาชนได้รับ ความสะดวก และปลอดภัย	กองช่าง
46	ก่อสร้างถนน คสล. หมู่ 6 พต.ท.วิญญู ฉายอรุณ	- เพื่อให้ประชาชนในหมู่บ้านได้มี ถนนสำหรับการคมนาคมได้อย่าง ปลอดภัย	- ก่อสร้างถนนคอนกรีตเสริมเหล็ก ขนาดกว้าง 4 เมตร ยาวประมาณ 140 เมตร หนา 0.15 เมตร รายละเอียดตามที่เทศบาลกำหนด	-	-	-	350,000	-	ร้อยละ ของความ พึงพอใจ	ประชาชนได้รับ ความสะดวก และปลอดภัย	กองช่าง
47	ก่อสร้างถนน คสล. หมู่ 6 คุณสุชาดา ชนประเสริฐ	- เพื่อให้ประชาชนในหมู่บ้านได้มี ถนนสำหรับการคมนาคมได้อย่าง ปลอดภัย	- ก่อสร้างถนนคอนกรีตเสริมเหล็ก ขนาดกว้าง 4 เมตร ยาวประมาณ 100 เมตร รายละเอียดตามที่เทศบาลกำหนด	-	-	-	300,000	-	ร้อยละ ของความ พึงพอใจ	ประชาชนได้รับ ความสะดวก และปลอดภัย	กองช่าง
48	ก่อสร้างถนนพูนดิน หมู่ 6 ซ.2 (ข้างการไฟฟ้าท่าเรือ) เชื่อม หมู่ 9	- เพื่อให้ประชาชนในหมู่บ้านได้มี ถนนสำหรับการคมนาคมได้อย่าง ปลอดภัย	- ก่อสร้างถนนพูนดิน ขนาดกว้าง 5.00 เมตร ยาวรวมประมาณ 2,530 เมตร รายละเอียดตามที่เทศบาลกำหนด	-	-	2,000,000	2,000,000	-	ร้อยละ ของความ พึงพอใจ	ประชาชนได้รับ ความสะดวก และปลอดภัย	กองช่าง
49	ฝัगत่ระบายน้ำ คสล. พร้อมบ่อดัก หมู่ 6	เพื่อให้ประชาชนมีทางระบาย น้ำ บรรเทาความเดือดร้อนจาก ปัญหาน้ำท่วม	- ฝัगत่ระบายน้ำคอนกรีตเสริมเหล็ก ขนาด ท่อ คสล.Ø 0.60 เมตร จำนวน 130 ท่อน พร้อมบ่อดัก 10 บ่อ ระยะทางประมาณ 140 เมตร รายละเอียดตามแบบที่เทศบาลกำหนด	1,000,000	500,000	500,000	500,000	500,000	ร้อยละ ของความ พึงพอใจ	ประชาชนได้รับ การบรรเทา ความเดือดร้อน	กองช่าง

1. ยุทธศาสตร์การพัฒนาความเป็นเมืองน่าอยู่อย่างยั่งยืน

1.3 แผนงานอุตสาหกรรมและการโยธา

ที่	โครงการ	วัตถุประสงค์	เป้าหมาย (ผลผลิตของโครงการ)	งบประมาณและที่ผ่านมา					ตัวชี้วัด (KPI)	ผลลัพธ์ที่คาดว่าจะได้รับ	หน่วยงาน รับผิดชอบหลัก
				2566 (บาท)	2567 (บาท)	2568 (บาท)	2569 (บาท)	2570 (บาท)			
50	ก่อสร้างถนน ค.ส.ล. หมู่ 6	เพื่อให้ประชาชนในหมู่บ้านได้มีถนนสำหรับการคมนาคมได้อย่างสะดวกรวดเร็ว และปลอดภัย	- ก่อสร้างถนนคอนกรีตเสริมเหล็ก ขนาดกว้าง 3.00-6.00 เมตร ยาวประมาณ 130-270 เมตร หนา 0.15 เมตร ตามแบบที่เทศบาลกำหนด	1,000,000	500,000	500,000	500,000	500,000	ร้อยละ ของความ พึงพอใจ	ประชาชนได้รับ ความสะดวก และปลอดภัย	กองช่าง
51	ก่อสร้างถนนลาดยาง หมู่ 6	เพื่อให้ประชาชนในหมู่บ้านได้มีถนนสำหรับการคมนาคมได้อย่างสะดวกรวดเร็ว และปลอดภัย	- ก่อสร้างถนนลาดยางแอสฟัลต์ติกคอนกรีต ขนาดกว้าง 4.00-6.00 เมตร ยาวประมาณ 180-280 เมตร หนา 0.05 เมตร ตามแบบที่เทศบาลกำหนด	1,000,000	500,000	500,000	500,000	500,000	ร้อยละ ของความ พึงพอใจ	ประชาชนได้รับ ความสะดวก และปลอดภัย	กองช่าง
52	ปูผิวจราจรแอสฟัลต์ติกคอนกรีต หมู่ 6	เพื่อให้ประชาชนในหมู่บ้านได้มีถนนสำหรับการคมนาคมได้อย่างสะดวกรวดเร็ว และปลอดภัย	- ปรับปรุงถนนลาดยางแอสฟัลต์ติกคอนกรีต ขนาดกว้าง 4.00-6.00 เมตร ยาวประมาณ 250-400 เมตร หนา 0.05 เมตร ตามแบบที่เทศบาลกำหนด	1,000,000	500,000	500,000	500,000	500,000	ร้อยละ ของความ พึงพอใจ	ประชาชนได้รับ ความสะดวก และปลอดภัย	กองช่าง
53	ก่อสร้างถนนคอนกรีตเสริมเหล็ก หมู่ 6 ซอย 3	- เพื่อให้ประชาชนในหมู่บ้านได้มีถนนสำหรับการคมนาคมได้อย่างสะดวกรวดเร็วและปลอดภัย	- ก่อสร้างถนนคอนกรีตเสริมเหล็ก หมู่ 6 ซอย 3 ขนาดผิวจราจรกว้าง 5.00 เมตร ยาวประมาณ 2,000 เมตร ตามแบบที่เทศบาลกำหนด พร้อมป้ายประชาสัมพันธ์โครงการ 1 ป้าย	-	7,171,000	-	-	-	จำนวน ถนน คสล.	ประชาชนได้รับ ความสะดวก และปลอดภัย	กองช่าง

4,500,000 9,671,000 4,500,000 5,150,000 2,500,000

1. ยุทธศาสตร์การพัฒนาความเป็นเมืองน่าอยู่อย่างยั่งยืน

1.3 แผนงานอุตสาหกรรมและการโยธา

ที่	โครงการ	วัตถุประสงค์	เป้าหมาย (ผลผลิตของโครงการ)	งบประมาณและที่ผ่านมา					ตัวชี้วัด (KPI)	ผลลัพธ์ที่คาดว่าจะได้รับ	หน่วยงานรับผิดชอบหลัก
				2566 (บาท)	2567 (บาท)	2568 (บาท)	2569 (บาท)	2570 (บาท)			
54	<b>หมู่ที่ 7 บ้านหนองแจง</b> ฝัगत่ระบายน้ำ ค.ส.ล. พร้อมบ่อกักหมู่ 7	- เพื่อให้ประชาชนมีทางระบายน้ำ บรรเทาความเดือดร้อนจากปัญหาน้ำท่วม	- ฝัगत่ระบายน้ำคอนกรีตเสริมเหล็ก พร้อมบ่อกักโดยฝัगत่ขนาด Ø 0.60 เมตร จำนวน 130 ท่อน พร้อมบ่อกัก จำนวน 10 บ่อ ระยะทางรวม 140 ตามแบบที่เทศบาลกำหนด พร้อมป้ายประชาสัมพันธ์โครงการ	1,000,000	500,000	500,000	500,000	500,000	ร้อยละของความพึงพอใจ	ประชาชนได้รับการบรรเทาความเดือดร้อน	กองช่าง
55	ก่อสร้างถนน ค.ส.ล. หมู่ 7	เพื่อให้ประชาชนในหมู่บ้านได้มีถนนสำหรับการคมนาคมได้อย่างสะดวกรวดเร็ว และปลอดภัย	- ก่อสร้างถนนคอนกรีตเสริมเหล็ก ขนาดกว้าง 3.00-6.00 เมตร ยาวประมาณ 130-270 เมตร หนา 0.15 เมตร ตามแบบที่เทศบาลกำหนด	1,000,000	500,000	500,000	500,000	500,000	ร้อยละของความพึงพอใจ	ประชาชนได้รับความสะดวกและปลอดภัย	กองช่าง
56	ก่อสร้างถนนลาดยางฯ หมู่ 7	เพื่อให้ประชาชนในหมู่บ้านได้มีถนนสำหรับการคมนาคมได้อย่างสะดวกรวดเร็ว และปลอดภัย	- ก่อสร้างถนนลาดยางแอสฟัลท์ติกคอนกรีต ขนาดกว้าง 4.00-6.00 เมตร ยาวประมาณ 180-280 เมตร หนา 0.05 เมตร ตามแบบที่เทศบาลกำหนด	1,000,000	500,000	500,000	500,000	500,000	ร้อยละของความพึงพอใจ	ประชาชนได้รับความสะดวกและปลอดภัย	กองช่าง
57	ปรับปรุงถนนลาดยางฯ หมู่ 7	เพื่อให้ประชาชนในหมู่บ้านได้มีถนนสำหรับการคมนาคมได้อย่างสะดวกรวดเร็ว และปลอดภัย	- ปรับปรุงถนนลาดยางแอสฟัลท์ติกคอนกรีต ขนาดกว้าง 4.00-6.00 เมตร ยาวประมาณ 250-400 เมตร หนา 0.05 เมตร ตามแบบที่เทศบาลกำหนด	1,000,000	500,000	500,000	500,000	500,000	ร้อยละของความพึงพอใจ	ประชาชนได้รับความสะดวกและปลอดภัย	กองช่าง

1. ยุทธศาสตร์การพัฒนาความเป็นเมืองน่าอยู่อย่างยั่งยืน

1.3 แผนงานอุตสาหกรรมและการโยธา

ที่	โครงการ	วัตถุประสงค์	เป้าหมาย (ผลผลิตของโครงการ)	งบประมาณและที่ผ่านมา					ตัวชี้วัด (KPI)	ผลลัพธ์ที่คาดว่าจะได้รับ	หน่วยงาน รับผิดชอบหลัก
				2566 (บาท)	2567 (บาท)	2568 (บาท)	2569 (บาท)	2570 (บาท)			
58	ก่อสร้างท่อถังเหล็กเก็บน้ำ หมู่ 7	เพื่อให้ประชาชนในหมู่บ้านมีน้ำประปาใช้อย่างเพียงพอ	- ก่อสร้างท่อถังเหล็กเก็บน้ำ ขนาด 25.00 เมตร ความจุ 20.00 ลูกบาศก์เมตร รายละเอียดตามที่เทศบาล/กองทุนไฟฟ้ากำหนด	-	-	614,000	-	-	ร้อยละของความพึงพอใจ	ประชาชนมีน้ำใช้เพียงพอ	กองช่าง
60	ปูผิวจราจรแอสฟัลต์ติกคอนกรีต หมู่ 7 เชื่อมบ้านป่าดิบ	เพื่อให้ประชาชนในหมู่บ้านได้มีถนนสำหรับการคมนาคมได้อย่างสะดวกรวดเร็วและปลอดภัย	ปรับปรุงถนนลาดยางแอสฟัลต์ติก ขนาดกว้าง 5.00 เมตร ยาว 385 เมตร หนา 0.05 เมตร มีพื้นที่ไม่น้อยกว่า 1,925 ตารางเมตร พร้อมตีเส้นจราจร ตามแบบที่เทศบาลกำหนด	1,000,000	-	-	-	-	ร้อยละของความพึงพอใจ	ประชาชนได้รับความสะดวกและปลอดภัย	กองช่าง
61	ก่อสร้างถนนคอนกรีตเสริมเหล็ก หมู่ 7 ซอยบ้านนายปัญญา (ต่อจากของเดิม)	เพื่อให้ประชาชนในหมู่บ้านได้มีถนนสำหรับการคมนาคมได้อย่างสะดวกรวดเร็ว และปลอดภัย	ก่อสร้างถนนคอนกรีตเสริมเหล็ก ขนาดกว้าง 5.00 เมตร ยาว 175 เมตร หรือรวมปริมาณพื้นที่คอนกรีตไม่น้อยกว่า 875 ตารางเมตร ไหล่ทางหินคลุกกว้างข้างละ 0.50 เมตร รายละเอียดตามแบบที่เทศบาลกำหนด พร้อมป้ายประชาสัมพันธ์โครงการ	500,000	-	-	-	-	ร้อยละของความพึงพอใจ	ประชาชนมีไฟฟ้าใช้อย่างทั่วถึงและปลอดภัย	กองช่าง

5,500,000    2,000,000    2,614,000    2,000,000    2,000,000

1. ยุทธศาสตร์การพัฒนาความเป็นเมืองน่าอยู่อย่างยั่งยืน

1.3 แผนงานอุตสาหกรรมและการโยธา

ที่	โครงการ	วัตถุประสงค์	เป้าหมาย (ผลผลิตของโครงการ)	งบประมาณและที่ผ่านมา					ตัวชี้วัด (KPI)	ผลลัพธ์ที่คาดว่าจะได้รับ	หน่วยงาน รับผิดชอบหลัก
				2566 (บาท)	2567 (บาท)	2568 (บาท)	2569 (บาท)	2570 (บาท)			
62	หมู่ที่ 8 บ้านป่าดิบ ฝั๋งท่อระบายน้ำ คสล. พร้อมบ่อพัก หมู่ 8	- เพื่อให้ประชาชนมีทางระบายน้ำ บรรเทาความเดือดร้อนจากปัญหาน้ำท่วม	- ฝั๋งท่อระบายน้ำคอนกรีตเสริมเหล็ก พร้อมบ่อพัก โดยฝั๋งท่อขนาด Ø 0.60 เมตร จำนวน 130 ท่อน พร้อมบ่อพัก จำนวน 10 บ่อ ระยะทางรวม 140 ตามแบบที่เทศบาลกำหนด พร้อมป้ายประชาสัมพันธ์โครงการ	500,000	500,000	500,000	500,000	500,000	ร้อยละ ของความ พึงพอใจ	ประชาชนได้รับ การบรรเทา ความเดือดร้อน	กองช่าง
63	ก่อสร้างถนน ค.ส.ล. หมู่ 8	เพื่อให้ประชาชนในหมู่บ้านได้มีถนนสำหรับการคมนาคมได้อย่างสะดวกรวดเร็ว และปลอดภัย	- ก่อสร้างถนนคอนกรีตเสริมเหล็ก ขนาดกว้าง 3.00-6.00 เมตร ยาวประมาณ 130-270 เมตร หนา 0.15 เมตร ตามแบบที่เทศบาลกำหนด	1,000,000	500,000	500,000	500,000	500,000	ร้อยละ ของความ พึงพอใจ	ประชาชนได้รับ ความสะดวก และปลอดภัย	กองช่าง
64	ก่อสร้างถนนลาดยางฯ หมู่ 8	เพื่อให้ประชาชนในหมู่บ้านได้มีถนนสำหรับการคมนาคมได้อย่างสะดวกรวดเร็ว และปลอดภัย	- ก่อสร้างถนนลาดยางแอสฟัลต์ติกคอนกรีต ขนาดกว้าง 4.00-6.00 เมตร ยาวประมาณ 180-280 เมตร หนา 0.05 เมตร ตามแบบที่เทศบาลกำหนด	1,000,000	500,000	500,000	500,000	500,000	ร้อยละ ของความ พึงพอใจ	ประชาชนได้รับ ความสะดวก และปลอดภัย	กองช่าง
65	ปูผิวจราจรแอสฟัลต์ติกคอนกรีต หมู่ 8	เพื่อให้ประชาชนในหมู่บ้านได้มีถนนสำหรับการคมนาคมได้อย่างสะดวกรวดเร็ว และปลอดภัย	- ปูผิวจราจรแอสฟัลต์ติกคอนกรีต ขนาดกว้าง 4.00-6.00 เมตร ยาวประมาณ 250-400 เมตร หนา 0.05 เมตร ตามแบบที่เทศบาลกำหนด	1,000,000	500,000	500,000	500,000	500,000	ร้อยละ ของความ พึงพอใจ	ประชาชนได้รับ ความสะดวก และปลอดภัย	กองช่าง
				3,500,000	2,000,000	2,000,000	2,000,000	2,000,000			



1. ยุทธศาสตร์การพัฒนาความเป็นเมืองน่าอยู่อย่างยั่งยืน

1.3 แผนงานอุตสาหกรรมและการโยธา

ที่	โครงการ	วัตถุประสงค์	เป้าหมาย (ผลผลิตของโครงการ)	งบประมาณและที่ผ่านมา					ตัวชี้วัด (KPI)	ผลลัพธ์ที่คาดว่าจะได้รับ	หน่วยงาน รับผิดชอบหลัก
				2566 (บาท)	2567 (บาท)	2568 (บาท)	2569 (บาท)	2570 (บาท)			
66	ฝัगत้อระบายน้ำ คสล. พร้อมบ่อพัก หมู่ 9	เพื่อให้ประชาชนมีทางระบายน้ำ บรรเทาความเดือดร้อนจากปัญหาน้ำท่วม	- ฝัगत้อระบายน้ำคอนกรีตเสริมเหล็ก ขนาดท่อ คสล.Ø 0.60 เมตร จำนวน 130 ท่อน พร้อมบ่อพัก 10 บ่อ ระยะทาง 140 เมตร รายละเอียดตามแบบที่เทศบาลกำหนด พร้อมป้ายประชาสัมพันธ์โครงการ	1,000,000	500,000	500,000	500,000	500,000	ร้อยละของความพึงพอใจ	ประชาชนได้รับความสะดวกและปลอดภัย	กองช่าง
67	ก่อสร้างถนน ค.ส.ล. หมู่ 9	เพื่อให้ประชาชนในหมู่บ้านได้มีถนนสำหรับการคมนาคมได้อย่างสะดวกรวดเร็ว และปลอดภัย	- ก่อสร้างถนนคอนกรีตเสริมเหล็ก ขนาดกว้าง 3.00-6.00 เมตร ยาวประมาณ 130-270 เมตร หนา 0.15 เมตร ตามแบบที่เทศบาลกำหนด	1,000,000	500,000	500,000	500,000	500,000	ร้อยละของความพึงพอใจ	ประชาชนได้รับความสะดวกและปลอดภัย	กองช่าง
68	ก่อสร้างถนนลาดยาง หมู่ 9	เพื่อให้ประชาชนในหมู่บ้านได้มีถนนสำหรับการคมนาคมได้อย่างสะดวกรวดเร็ว และปลอดภัย	- ก่อสร้างถนนลาดยางแอสฟัลต์ติกคอนกรีต ขนาดกว้าง 4.00-6.00 เมตร ยาวประมาณ 180-280 เมตร หนา 0.05 เมตร ตามแบบที่เทศบาลกำหนด	1,000,000	500,000	500,000	500,000	500,000	ร้อยละของความพึงพอใจ	ประชาชนได้รับความสะดวกและปลอดภัย	กองช่าง
69	ปูผิวจราจรแอสฟัลต์ติกคอนกรีต หมู่ 9	เพื่อให้ประชาชนในหมู่บ้านได้มีถนนสำหรับการคมนาคมได้อย่างสะดวกรวดเร็ว และปลอดภัย	- ปรับปรุงถนนลาดยางแอสฟัลต์ติกคอนกรีต ขนาดกว้าง 4.00-6.00 เมตร ยาวประมาณ 250-400 เมตร หนา 0.05 เมตร ตามแบบที่เทศบาลกำหนด	1,000,000	500,000	500,000	500,000	500,000	ร้อยละของความพึงพอใจ	ประชาชนได้รับความสะดวกและปลอดภัย	กองช่าง

1. ยุทธศาสตร์การพัฒนาความเป็นเมืองน่าอยู่อย่างยั่งยืน

1.3 แผนงานอุตสาหกรรมและการโยธา

ที่	โครงการ	วัตถุประสงค์	เป้าหมาย (ผลผลิตของโครงการ)	งบประมาณและที่ผ่านมา					ตัวชี้วัด (KPI)	ผลลัพธ์ที่คาดว่าจะได้รับ	หน่วยงาน รับผิดชอบหลัก
				2566 (บาท)	2567 (บาท)	2568 (บาท)	2569 (บาท)	2570 (บาท)			
70	ปรับปรุงถนนลาดยางแอสฟัลท์ติกคอนกรีต หมู่ 9 ซอย 8	เพื่อให้ประชาชนในหมู่บ้านได้มีถนนสำหรับการคมนาคมได้อย่างสะดวกรวดเร็วและปลอดภัย	ปรับปรุงถนนลาดยางแอสฟัลท์ติกคอนกรีต ขนาดกว้าง 5.00 เมตร ยาวประมาณ 650 เมตร หนา 0.05 เมตร ตามแบบที่เทศบาลกำหนด พร้อมป้ายประชาสัมพันธ์โครงการ	-	-	-	-	1,000,000	ร้อยละ ของความพึงพอใจ	ประชาชนได้รับ ความสะดวก และปลอดภัย	กองช่าง
71	ก่อสร้างถนน คสล. หมู่ 9 ซอย 3	เพื่อให้ประชาชนในหมู่บ้านได้มีถนนสำหรับการคมนาคมได้อย่างสะดวกรวดเร็วและปลอดภัย	- ก่อสร้างถนนคอนกรีตเสริมเหล็ก ขนาดผิวจราจรกว้าง 5.00 เมตร ยาว 1,100 เมตร ตามแบบที่เทศบาลกำหนด พร้อมป้ายประชาสัมพันธ์โครงการ	1,000,000	-	-	-	-	ร้อยละ ของความพึงพอใจ	ประชาชนได้รับ ความสะดวก และปลอดภัย	กองช่าง
72	ก่อสร้างถนน คสล. หมู่ 9 ซอย 5	เพื่อให้ประชาชนในหมู่บ้านได้มีถนนสำหรับการคมนาคมได้อย่างสะดวกรวดเร็วและปลอดภัย	- ก่อสร้างถนนคอนกรีตเสริมเหล็ก ขนาดผิวจราจรกว้าง 5.00 เมตร ยาว 1,100 เมตร ตามแบบที่เทศบาลกำหนด พร้อมป้ายประชาสัมพันธ์โครงการ	-	1,000,000	-	-	-	ร้อยละ ของความพึงพอใจ	ประชาชนได้รับ ความสะดวก และปลอดภัย	กองช่าง
73	ติดตั้งไฟฟ้าสาธารณะ หมู่ 9 ซอย 1 (ข้างตลาดนัด)	เพื่อให้ประชาชนในหมู่บ้านและผู้ใช้เส้นทางได้มีไฟฟ้าใช้อย่างทั่วถึงและป้องกันการเกิดอาชญากรรม	ติดตั้งไฟฟ้าแสงสว่าง แบบกิ่งเดี่ยว สูง 9.00 เมตร พร้อมอุปกรณ์ รายละเอียดตามแบบที่เทศบาลกำหนด	500,000	-	-	-	-	มีไฟฟ้าสว่าง	ประชาชนมี ไฟฟ้าใช้อย่าง ทั่วถึงและ ปลอดภัย	กองช่าง

1. ยุทธศาสตร์การพัฒนาความเป็นเมืองน่าอยู่อย่างยั่งยืน

1.3 แผนงานอุตสาหกรรมและการโยธา

ที่	โครงการ	วัตถุประสงค์	เป้าหมาย (ผลผลิตของโครงการ)	งบประมาณและที่ผ่านมา					ตัวชี้วัด (KPI)	ผลลัพธ์ที่คาดว่าจะได้รับ	หน่วยงาน รับผิดชอบหลัก
				2566 (บาท)	2567 (บาท)	2568 (บาท)	2569 (บาท)	2570 (บาท)			
74	ปรับปรุงถนนลาดยางแอสฟัลติกคอนกรีต หมู่ 9 ซอย 4 เชื่อม หมู่ 6 ซอย 4	- เพื่อให้ประชาชนในหมู่บ้านได้มีถนนสำหรับการคมนาคมได้อย่างสะดวกรวดเร็ว และปลอดภัย	- ปรับปรุงถนนลาดยางฯ ขนาดกว้างเฉลี่ย 5.00-6.00 เมตร ยาวประมาณ 1,500 เมตร ไหล่ข้างละ 0.50 เมตร หรือไหล่ทางตามสภาพรายละเอียดตามที่เทศบาลกำหนด	-	3,200,000	-	-	-	ถนนลาดยางฯ	ประชาชนได้รับความสะดวกและปลอดภัย	กองช่าง
75	ฝัगतระบายน้ำ ค.ส.ล. หมู่ที่ 9 เลียบถนนแสงชูโต (ต่อจากของเดิม)(คอกหมู)	- เพื่อให้ประชาชนมีทางระบายน้ำ บรรเทาความเดือดร้อนจากปัญหาน้ำท่วม	- ฝัगतระบายน้ำคอนกรีตเสริมเหล็ก โดยฝัगतระยะทาง 700 เมตร ค.ส.ล. ขนาด Ø 1.00 เมตร จำนวน 124 ท่อน พร้อมบ่อพักจำนวน 11 บ่อ ตามแบบที่เทศบาลกำหนด	-	-	-	4,900,000	-	ท่อบระบายน้ำ	ครัวเรือนได้รับการบรรเทาความเดือดร้อน	กองช่าง

5,500,000    6,200,000    2,000,000    6,900,000    3,000,000

1. ยุทธศาสตร์การพัฒนาความเป็นเมืองน่าอยู่อย่างยั่งยืน

1.3 แผนงานอุตสาหกรรมและการโยธา

ที่	โครงการ	วัตถุประสงค์	เป้าหมาย (ผลผลิตของโครงการ)	งบประมาณและที่ผ่านมา					ตัวชี้วัด (KPI)	ผลลัพธ์ที่คาดว่าจะได้รับ	หน่วยงาน รับผิดชอบหลัก
				2566 (บาท)	2567 (บาท)	2568 (บาท)	2569 (บาท)	2570 (บาท)			
76	หมูที่ 10 บ้านวังทอง ฝัगत่ระบายน้ำ คสล. พร้อมบ่อกัก หมู 10 ซอย 3 (ต่อจากของเดิม)	- เพื่อให้ประชาชนมีทางระบาย น้ำ บรรเทาความเดือดร้อนจาก ปัญหาน้ำท่วม	- ฝัगत่ระบายน้ำพร้อมบ่อกัก หมู 10 ซอย 3 ขนาด ท่อ Ø 0.60 เมตร จำนวน 130 ท่อน พร้อมบ่อกัก จำนวน 10 บ่อ ระยะทางรวม 140 เมตร ตามแบบ ที่เทศบาลกำหนด พร้อมป้ายประชาสัมพันธ์โครงการ	-	500,000	-	-	-	ร้อยละ ของความ พึงพอใจ	ครัวเรือนได้รับ การบรรเทา ความเดือดร้อน	กองช่าง
77	ฝัगत่ระบายน้ำคอนกรีตเสริมเหล็ก หมู 10 (ข้างคลองชลประทาน)	- เพื่อให้ประชาชนมีทางระบาย น้ำ บรรเทาความเดือดร้อนจาก ปัญหาน้ำท่วม	- ฝัगत่ระบายน้ำคอนกรีตเสริมเหล็ก หมู 10 ระยะทาง 100 เมตร ขนาดท่อ คสล. Ø 1.00 เมตร จำนวน 6 ท่อน พร้อมท่อลอดเหลี่ยม ตามแบบที่ เทศบาลกำหนดพร้อมป้ายประชาสัมพันธ์โครงการ	-	-	500,000	-	-	ร้อยละ ของความ พึงพอใจ	ครัวเรือนได้รับ การบรรเทา ความเดือดร้อน	กองช่าง
78	ติดตั้งไฟฟ้าโคมกึ่งเดี่ยว หมู 10 (สามแยก ต.วังศาลา ถึง ต.ตะคร้ำเอน)	- เพื่อให้ประชาชนในหมู่บ้านและ ผู้ใช้เส้นทางได้มีไฟฟ้าใช้อย่างทั่วถึง และป้องกันการเกิดอาชญากรรม	- ติดตั้งเสาไฟฟ้าสูง 9.00 เมตร พร้อมอุปกรณ์ จำนวน 12 ต้น และติดตั้งโคมไฟกึ่งเดี่ยว 12 ชุด รายละเอียดตามที่เทศบาลกำหนด	-	-	500,000	500,000	500,000	ร้อยละ ของความ พึงพอใจ	ประชาชนได้รับ ความสะดวก และปลอดภัย	กองช่าง
79	ปรับปรุงระบบประปาหมู่บ้าน หมูที่ 10 บ้านวังทอง	เพื่อให้ประชาชนได้มีน้ำประปา ใช้อย่างเพียงพอและสะอาด	ปรับปรุงระบบประปาหมู่บ้าน ตามที่เทศบาลกำหนด/กองทุนพัฒนาไฟฟ้ากำหนด	200,000	200,000	200,000	200,000	200,000	ร้อยละของ ผู้ใช้น้ำประปา	ประชาชนมีน้ำ ประปาใช้อย่าง ทั่วถึง	กองช่าง

1. ยุทธศาสตร์การพัฒนาความเป็นเมืองน่าอยู่อย่างยั่งยืน

1.3 แผนงานอุตสาหกรรมและการโยธา

ที่	โครงการ	วัตถุประสงค์	เป้าหมาย (ผลผลิตของโครงการ)	งบประมาณและที่ผ่านมา					ตัวชี้วัด (KPI)	ผลลัพธ์ที่คาดว่าจะได้รับ	หน่วยงาน รับผิดชอบหลัก
				2566 (บาท)	2567 (บาท)	2568 (บาท)	2569 (บาท)	2570 (บาท)			
80	ฝัगत่ระบายน้ำ คสล. พร้อมบ่อกัก หมู่ 10	เพื่อให้ประชาชนมีทางระบายน้ำ บรรเทาความเดือดร้อนจากปัญหาน้ำท่วม	- ฝัगत่ระบายน้ำคอนกรีตเสริมเหล็ก ขนาดท่อ คสล.Ø 0.60 เมตร จำนวน 130 ท่อน พร้อมบ่อกัก 10 บ่อ ระยะทาง 140 เมตร รายละเอียดตามแบบที่เทศบาลกำหนด	1,000,000	500,000	500,000	500,000	500,000	ร้อยละของความพึงพอใจ	ประชาชนได้รับความสะดวกและปลอดภัย	กองช่าง
81	ขยายเขตไฟฟ้าและติดตั้งเสาไฟฟ้า หมู่ 10	เพื่อให้ประชาชนในหมู่บ้านและใช้เส้นทางได้มีไฟฟ้าใช้อย่างทั่วถึงและป้องกันการเกิดอาชญากรรม	- ติดตั้งไฟฟ้าแสงสว่าง - ขยายเขตไฟฟ้า รายละเอียดตามที่การไฟฟ้าส่วนภูมิภาคกำหนด	1,000,000	500,000	500,000	500,000	500,000	ร้อยละของความพึงพอใจ	ประชาชนมีไฟฟ้าใช้อย่างทั่วถึงและปลอดภัย	กองช่าง
82	ก่อสร้างถนน ค.ส.ล. หมู่ 10	เพื่อให้ประชาชนในหมู่บ้านได้มีถนนสำหรับการคมนาคมได้อย่างสะดวกรวดเร็ว และปลอดภัย	- ก่อสร้างถนนคอนกรีตเสริมเหล็ก ขนาดกว้าง 3.00-6.00 เมตร ยาวประมาณ 130-270 เมตร หนา 0.15 เมตร ตามแบบที่เทศบาลกำหนด	1,000,000	500,000	500,000	500,000	500,000	ร้อยละของความพึงพอใจ	ประชาชนได้รับความสะดวกและปลอดภัย	กองช่าง
83	ก่อสร้างถนนลาดยาง หมู่ 10	เพื่อให้ประชาชนในหมู่บ้านได้มีถนนสำหรับการคมนาคมได้อย่างสะดวกรวดเร็ว และปลอดภัย	- ก่อสร้างถนนลาดยางแอสฟัลท์ติกคอนกรีต ขนาดกว้าง 4.00-6.00 เมตร ยาวประมาณ 180-280 เมตร หนา 0.05 เมตร ตามแบบที่เทศบาลกำหนด	1,000,000	500,000	500,000	500,000	500,000	ร้อยละของความพึงพอใจ	ประชาชนได้รับความสะดวกและปลอดภัย	กองช่าง

1. ยุทธศาสตร์การพัฒนาความเป็นเมืองน่าอยู่อย่างยั่งยืน

1.3 แผนงานอุตสาหกรรมและการโยธา

ที่	โครงการ	วัตถุประสงค์	เป้าหมาย (ผลผลิตของโครงการ)	งบประมาณและที่ผ่านมา					ตัวชี้วัด (KPI)	ผลลัพธ์ที่คาดว่าจะได้รับ	หน่วยงาน รับผิดชอบหลัก
				2566 (บาท)	2567 (บาท)	2568 (บาท)	2569 (บาท)	2570 (บาท)			
84	ปรับปรุงถนนลาดยาง หมู่ 10	เพื่อให้ประชาชนในหมู่บ้านได้มีถนนสำหรับการคมนาคมได้อย่างสะดวกรวดเร็ว และปลอดภัย	- ปรับปรุงถนนลาดยางแอสฟัลท์ติกคอนกรีต ขนาดกว้าง 4.00-6.00 เมตร ยาวประมาณ 250-400 เมตร หนา 0.05 เมตร ตามแบบที่เทศบาลกำหนด	1,000,000	500,000	500,000	500,000	500,000	ร้อยละของความพึงพอใจ	ประชาชนได้รับความสะดวกและปลอดภัย	กองช่าง
				5,200,000	3,200,000	3,700,000	3,200,000	3,200,000			

1. ยุทธศาสตร์การพัฒนาความเป็นเมืองน่าอยู่อย่างยั่งยืน

1.3 แผนงานอุตสาหกรรมและการโยธา

ที่	โครงการ	วัตถุประสงค์	เป้าหมาย (ผลผลิตของโครงการ)	งบประมาณและที่ผ่านมา					ตัวชี้วัด (KPI)	ผลลัพธ์ที่คาดว่าจะ ได้รับ	หน่วยงาน รับผิดชอบหลัก
				2566 (บาท)	2567 (บาท)	2568 (บาท)	2569 (บาท)	2570 (บาท)			
85	ปรับปรุงถนนลูกรัง ภายในเขตเทศบาล	เพื่อให้ประชาชนในหมู่บ้านได้มี ถนนสำหรับการคมนาคมได้อย่าง สะดวกรวดเร็ว และปลอดภัย	- ปรับปรุงถนนลูกรังโดยลงหินคลุก ภายในเขต เทศบาลฯ ตามแบบที่เทศบาลกำหนด	500,000	500,000	500,000	500,000	500,000	ร้อยละ ของความ พึงพอใจ	ประชาชนได้รับ ความสะดวก และปลอดภัย	กองช่าง
86	ติดตั้ง/ปรับปรุงป้ายชื่อซอยต่างๆ ภายในหมู่บ้านตำบลวังศาลา	เพื่อให้ผู้ที่สัญจรไปมารู้ชื่อซอย ภายในหมู่บ้านของตำบลวังศาลา	- ติดตั้ง/ซ่อมแซมป้ายชื่อซอย ภายในหมู่บ้านตำบลวังศาลา รายละเอียดตามที่เทศบาลกำหนด	500,000	500,000	500,000	500,000	500,000	ร้อยละ ของความ พึงพอใจ	ประชาชนได้รับ ความสะดวก และปลอดภัย	กองช่าง
87	ปรับปรุงระบบประปาและระบบ จ่ายน้ำประปาของประปาเทศบาล	เพื่อให้ระบบประปาของเทศบาล มีประสิทธิภาพในการใช้งาน	- ปรับปรุง/ซ่อมแซม ระบบประปา/ระบบจ่าย น้ำ / ท่อเมนประปา ของประปาเทศบาล ตามความจำเป็น ตามแบบที่เทศบาลกำหนด	400,000	400,000	400,000	400,000	400,000	ร้อยละ ของความ พึงพอใจ	ประชาชนได้รับ การบรรเทา ความเดือดร้อน	กองช่าง
88	เงินชดเชยค่าก่อสร้างแบบปรับ ราคาได้ (ค่า K)	- เพื่อจ่ายเป็นเงินชดเชย ค่างานก่อสร้าง	- เพื่อจ่ายเป็นเงินชดเชยค่างานก่อสร้าง ตามสัญญาแบบปรับราคาได้	100,000	100,000	100,000	100,000	100,000	องค์กร	งานก่อสร้าง มีประสิทธิภาพ	กองช่าง
89	ติดตั้งไฟฟ้าแสงสว่างภายในเขต เทศบาล	เพื่อให้ประชาชนในหมู่บ้านและ ผู้ใช้เส้นทางได้มีไฟฟ้าใช้อย่าง ทั่วถึงและป้องกันการเกิด อาชญากรรม	ติดตั้งไฟฟ้าแสงสว่าง แบบกิ่งเดี่ยว สูง 9.00 เมตร พร้อมอุปกรณ์ รายละเอียดตามแบบที่ เทศบาลกำหนด	500,000	500,000	500,000	500,000	500,000	มีไฟฟ้า สว่าง	ประชาชนมี ไฟฟ้าใช้อย่าง ทั่วถึงและ ปลอดภัย	กองช่าง

1. ยุทธศาสตร์การพัฒนาความเป็นเมืองน่าอยู่อย่างยั่งยืน

1.3 แผนงานอุตสาหกรรมและการโยธา

ที่	โครงการ	วัตถุประสงค์	เป้าหมาย (ผลผลิตของโครงการ)	งบประมาณและที่ผ่านมา					ตัวชี้วัด (KPI)	ผลลัพธ์ที่คาดว่าจะได้รับ	หน่วยงาน รับผิดชอบหลัก
				2566 (บาท)	2567 (บาท)	2568 (บาท)	2569 (บาท)	2570 (บาท)			
90	ปรับปรุงรั้วอาคารสำนักงาน	เพื่อปรับปรุงภาพลักษณ์ของเทศบาล และป้องกันการเกิดความเสียหายต่อทรัพย์สิน	ปรับปรุงรั้วอาคารสำนักงาน รายละเอียดตามที่เทศบาลกำหนด	-	-	-	500,000	500,000	องค์กร	เทศบาลมีภาพลักษณ์ที่สวยงาม	สำนักปลัด
91	ตีเส้นจราจรชนิดTHERMOPLASTICภายในตำบลวังศาลา	เพื่อให้ประชาชนในหมู่บ้านได้มีถนนสำหรับการคมนาคมได้อย่างสะดวกรวดเร็วและปลอดภัย	ตีเส้นจราจรชนิด THERMOPLASTIC ขนาดกว้าง 0.15 เมตร พื้นที่เส้นจราจรไม่น้อยกว่า 1,400 ตารางเมตร ความยาวถนนรวม 4,000 เมตร รายละเอียดตามแบบที่เทศบาลกำหนด พร้อมป้ายประชาสัมพันธ์โครงการ	-	-	-	-	500,000	ร้อยละของความพึงพอใจ	ประชาชนได้รับความสะดวกและปลอดภัย	กองช่าง
สรุป จำนวน 91 โครงการ				2,000,000	2,000,000	2,000,000	2,500,000	3,000,000			
				50,700,000	39,827,000	32,791,000	33,245,000	26,200,000			



รายละเอียดโครงการพัฒนา

แผนพัฒนาท้องถิ่น (พ.ศ. 2566 - 2570)

เทศบาลตำบลวังศาลา อำเภอท่าม่วง จังหวัดกาญจนบุรี

แบบ ผ.02

ก. ยุทธศาสตร์จังหวัด ประเด็นการพัฒนาที่ 5 การพัฒนาการค้า การลงทุน อุตสาหกรรม และเขตเศรษฐกิจพิเศษ

ข. ยุทธศาสตร์การพัฒนาของ อปท. ในเขตจังหวัดกาญจนบุรี 1. ยุทธศาสตร์การพัฒนาด้านเศรษฐกิจ และ 2. ยุทธศาสตร์การพัฒนาด้านโครงสร้างพื้นฐาน

1. ยุทธศาสตร์การพัฒนาความเป็นเมืองน่าอยู่อย่างยั่งยืน

1.4 แผนงานการเกษตร

ที่	โครงการ	วัตถุประสงค์	เป้าหมาย (ผลผลิตของโครงการ)	งบประมาณและที่ผ่านมา					ตัวชี้วัด (KPI)	ผลลัพธ์ที่คาดว่าจะได้รับ	หน่วยงาน รับผิดชอบหลัก
				2566 (บาท)	2567 (บาท)	2568 (บาท)	2569 (บาท)	2570 (บาท)			
1	ขุดลอกคลอง/ท่อระบายน้ำ/แหล่งน้ำภายในเขตตำบลวังศาลา	เพื่อลดปัญหาน้ำท่วมขัง ขจัดปัญหาวัชพืช ขยะ สามารถระบายน้ำได้ทัน	ขุดลอกคลองระบายน้ำ/ท่อระบายน้ำหรือแหล่งน้ำต่างๆ ที่ต้องการระบายน้ำ รายละเอียดตามแบบที่เทศบาลกำหนด พร้อมป้ายประชาสัมพันธ์โครงการ	500,000	500,000	500,000	500,000	500,000	ประชาชน	ประชาชนได้รับการบรรเทาความเดือดร้อน	กองช่าง
2	ก่อสร้าง/ปรับปรุงภูมิทัศน์แนวริมตลิ่งริมแม่น้ำแม่กลอง	- เพื่อปรับปรุงภูมิทัศน์ และป้องกันการเกิดหน้าตลิ่งพัง	- ดำเนินการปรับปรุงภูมิทัศน์ริมน้ำแม่กลองตลอดแนว เขตตำบลวังศาลา รายละเอียดตามที่เทศบาลกำหนด	1,200,000	1,200,000	1,200,000	1,200,000	1,200,000	ร้อยละของความพึงพอใจ	ประชาชนได้รับการบรรเทาความเดือดร้อน	กองช่าง
สรุป รวม 2 โครงการ				1,700,000	1,700,000	1,700,000	1,700,000	1,700,000			

รายละเอียดโครงการพัฒนา  
แผนพัฒนาท้องถิ่น (พ.ศ. 2566 - 2570)  
เทศบาลตำบลวังศาลา อำเภอท่าม่วง จังหวัดกาญจนบุรี

ก. ยุทธศาสตร์จังหวัด ประเด็นการพัฒนาที่ 1 การพัฒนาคุณภาพชีวิตประชาชนในทุกมิติ และประเด็นการพัฒนาที่ 3 การพัฒนาระบบเกษตรกรรมอย่างครบวงจร

ข. ยุทธศาสตร์การพัฒนาของ อปท. ในเขตจังหวัดที่ 3 ยุทธศาสตร์การพัฒนาด้านสังคม และ 5. ยุทธศาสตร์การพัฒนาด้านศิลปะและวัฒนธรรม

2. ยุทธศาสตร์ด้านส่งเสริมคุณภาพชีวิตและสังคมแห่งการเรียนรู้

2.1 แผนงานการศึกษา

ที่	โครงการ	วัตถุประสงค์	เป้าหมาย (ผลผลิตของโครงการ)	งบประมาณและที่ผ่านมา					ตัวชี้วัด (KPI)	ผลลัพธ์ที่คาดว่าจะได้รับ	หน่วยงานที่รับผิดชอบ
				2566 (บาท)	2567 (บาท)	2568 (บาท)	2569 (บาท)	2570 (บาท)			
1	สนับสนุนค่าใช้จ่ายในการบริหารสถานศึกษา	- เพื่อส่งเสริมให้เด็กนักเรียนของศพด. ได้รับอาหารกลางวันทั่วถึง	- เพื่อจ่ายเป็นค่าใช้จ่ายในการบริหารสถานศึกษา (ศพด. ของเทศบาล) เช่น ค่าอาหารกลางวัน, การจัดการเรียนการสอนและอื่นๆ ตามหนังสือสั่งการ	265,425	265,425	265,425	265,425	265,425	นักเรียน	เด็กเล็กมีพัฒนาการและได้รับการพัฒนาอย่างมีประสิทธิภาพ	ง.การศึกษา สำนักปลัด
2	ปรับปรุงศูนย์พัฒนาเด็กเล็ก	- เพื่อให้เด็กเล็กมีสถานศึกษาที่มีประสิทธิภาพและเป็นสถานที่น่าเรียน	- ปรับปรุงตกแต่งภายในอาคาร - ปรับภูมิทัศน์ ก่อสร้างรั้ว และอื่นๆ ภายนอกอาคาร	-	200,000	-	-	-	ศพด.	เด็กเล็กก่อนวัยเรียนได้ประโยชน์จากศูนย์พัฒนาเด็กเล็ก	ง.การศึกษา กองช่าง และ สำนักปลัด
3	จัดซื้อสื่อการเรียนการสอนของศูนย์พัฒนาเด็กเล็กเทศบาลตำบลวังศาลา	- เพื่อส่งเสริมให้เด็กเล็กก่อนวัยเรียนได้มีทักษะความพร้อมก่อนวัยเรียน	จัดซื้อสื่อการเรียนการสอนให้กับศูนย์พัฒนาเด็กเล็กตำบลวังศาลา	76,500	76,500	76,500	76,500	76,500	นักเรียน	เด็กเล็กก่อนวัยเรียนมีพัฒนาการที่ดีขึ้น	ง.การศึกษา
4	วันเด็กแห่งชาติ	- เพื่อส่งเสริมให้เด็กนักเรียนมีการพัฒนาทั้งตัวร่างกาย อารมณ์ และจิตใจ	ส่งเสริมการจัดกิจกรรมวันเด็กแห่งชาติแก่นักเรียนโรงเรียน 4 แห่ง และ ศพด.	10,000	10,000	10,000	10,000	10,000	นักเรียน	นักเรียนมีการพัฒนาทั้งด้านร่างกาย อารมณ์ และจิตใจดีขึ้น	ง.การศึกษา

2. ยุทธศาสตร์ด้านส่งเสริมคุณภาพชีวิตและสังคมแห่งการเรียนรู้

2.1 แผนงานการศึกษา

ที่	โครงการ	วัตถุประสงค์	เป้าหมาย (ผลผลิตของโครงการ)	งบประมาณและที่ผ่านมา					ตัวชี้วัด (KPI)	ผลลัพธ์ที่คาดว่าจะได้รับ	หน่วยงานที่รับผิดชอบ
				2566 (บาท)	2567 (บาท)	2568 (บาท)	2569 (บาท)	2570 (บาท)			
5	อบรมส่งเสริมคุณธรรมและจริยธรรมให้กับเด็กเยาวชน	- เพื่อเสริมสร้างและปลูกฝังค่านิยมในด้านการมีคุณธรรมจริยธรรมให้กับนักเรียน	สนับสนุนการจัดอบรมด้านคุณธรรมจริยธรรม แก่นักเรียน	30,000	30,000	30,000	30,000	30,000	นักเรียน	นักเรียนได้รับการเสริมสร้างคุณธรรมจริยธรรมในการดำเนินชีวิต	ง.การศึกษา
6	สนามเด็กเล่นสร้างปัญญา	- เพื่อส่งเสริมให้เด็กนักเรียนมีการพัฒนาทั้งด้านร่างกาย อารมณ์ และจิตใจ	สร้างสนามเด็กเล่น จัดซื้อเครื่องเล่นสนาม ตามโครงการที่กำหนด	100,000	100,000	100,000	100,000	100,000	นักเรียน	นักเรียนมีการพัฒนาด้านร่างกาย อารมณ์ และจิตใจดีขึ้น	ง.การศึกษา
7	อุดหนุนการแข่งขันกลุ่มกีฬา กลุ่มชาววัง	- เพื่อส่งเสริมให้เด็กนักเรียนใช้เวลาว่างในการเล่นกีฬา	อุดหนุนการแข่งขันกีฬา กลุ่มชาววัง ตามรายละเอียดของโครงการ	65,000	65,000	65,000	65,000	65,000	นักเรียน	มีทักษะในการเล่นกีฬา เกิดความสามัคคี	ง.การศึกษา

2. ยุทธศาสตร์ด้านส่งเสริมคุณภาพชีวิตและสังคมแห่งการเรียนรู้

2.1 แผนงานการศึกษา

ที่	โครงการ	วัตถุประสงค์	เป้าหมาย (ผลผลิตของโครงการ)	งบประมาณและที่ผ่านมา					ตัวชี้วัด (KPI)	ผลลัพธ์ที่คาดว่าจะได้รับ	หน่วยงานที่รับผิดชอบ
				2566 (บาท)	2567 (บาท)	2568 (บาท)	2569 (บาท)	2570 (บาท)			
8	อุดหนุนกิจกรรมการศึกษา โรงเรียนบ้านหนองสะแก  - โครงการพัฒนาศักยภาพ ทางด้านทักษะนักเรียนปฐมวัย	1. เพื่อให้เด็กนักเรียนมีพัฒนาการทาง ร่างกาย อารมณ์ จิตใจ สังคม ที่ดี เป็นคนดี มีวินัย รักความเป็นไทย และมีความรับผิดชอบต่อสังคม 2. เพื่อให้เด็กนักเรียนมีครูผู้สอนที่ เพียงพอต่อจำนวนนักเรียน 25:1 คน	ดำเนินการจัดสรรบุคลากรและทำ สัญญาจ้างดำเนินการสอนพัฒนา ทักษะในด้านต่างๆ	80,000	80,000	80,000	80,000	80,000	นักเรียน	1. นักเรียนมีพัฒนาการทาง ร่างกาย อารมณ์ จิตใจ สังคม ที่ดี เป็นคนดี มีวินัย รักความเป็นไทยและมี ความรับผิดชอบต่อสังคม 2. นักเรียนมี ครูผู้สอนที่เพียงพอต่อ จำนวนนักเรียน 25:1 คน	ง.การศึกษา โรงเรียนบ้าน หนองสะแก
	- โครงการเข้าค่ายลูกเสือ เนตรนารี		เพื่อให้เด็กนักเรียนมีทักษะในการใช้ชีวิต	ดำเนินการเข้าค่ายลูกเสือเนตรนารี	30,000	30,000	30,000	30,000	30,000	นักเรียน	นักเรียนสามารถใช้ชีวิตได้ ด้วยตนเอง

2. ยุทธศาสตร์ด้านส่งเสริมคุณภาพชีวิตและสังคมแห่งการเรียนรู้

2.1 แผนงานการศึกษา

ที่	โครงการ	วัตถุประสงค์	เป้าหมาย (ผลผลิตของโครงการ)	งบประมาณและที่ผ่านมา					ตัวชี้วัด (KPI)	ผลลัพธ์ที่คาดว่าจะได้รับ	หน่วยงานที่รับผิดชอบ
				2566 (บาท)	2567 (บาท)	2568 (บาท)	2569 (บาท)	2570 (บาท)			
9	อุดหนุนกิจกรรมด้านการศึกษาโรงเรียนวัดหนองเสือ										
	โครงการขับเคลื่อนหลักปรัชญาของเศรษฐกิจพอเพียงสู่สถานศึกษาโดยการเพาะเห็ดนางฟ้า	<ol style="list-style-type: none"> <li>นักเรียนมีความรู้ความสามารถดูแลรักษาเก็บผลผลิต การเพาะเห็ดนางฟ้าได้</li> <li>เพื่อนำเห็ดนางฟ้าไปสนับสนุนกิจกรรมโครงการอาหารกลางวันนักเรียนในโรงเรียน</li> <li>เพื่อส่งเสริมให้นักเรียนสร้างรายได้ระหว่างเรียน</li> </ol>	ดำเนินการสร้างโรงเรือนเห็ดนางฟ้าจำนวน 1 โรงเรือน รายละเอียดตามโครงการ	50,000	-	-	-	-	นักเรียน	<ol style="list-style-type: none"> <li>นักเรียนได้ลงมือปฏิบัติในการเพาะเห็ดนางฟ้า</li> <li>นักเรียนเกิดความภาคภูมิใจและรู้จักประหยัด</li> <li>นักเรียนมีความรู้ประสบการณ์ในการนำไปพัฒนาประกอบอาชีพ</li> </ol>	ง.การศึกษาโรงเรียนวัดหนองเสือ
	โครงการส่งเสริมความสามารถด้านการคิดคำนวณ	<ol style="list-style-type: none"> <li>เพื่อให้นักเรียนได้พัฒนาทักษะความสามารถด้านการคิดคำนวณ</li> <li>เพื่อให้นักเรียนมีผลสัมฤทธิ์ทางการเรียนวิชาคณิตศาสตร์อยู่ในระดับที่ดีขึ้น</li> <li>เพื่อจัดหาสื่อให้เพียงพอและสอดคล้องกับการจัดกิจกรรมการเรียนรู้คณิตศาสตร์</li> </ol>	จัดหาสื่อให้เพียงพอ และจัดกิจกรรมการเรียนรู้คณิตศาสตร์ รายละเอียดตามโครงการ	-	50,000	-	-	-	นักเรียน	<ol style="list-style-type: none"> <li>นักเรียนได้พัฒนาทักษะกระบวนการทางคณิตศาสตร์เพิ่มมากขึ้น</li> <li>นักเรียนมีผลสัมฤทธิ์ทางการเรียนวิชาคณิตศาสตร์อยู่ในระดับที่ดีขึ้น</li> <li>มีสื่อและนวัตกรรมที่สอดคล้องกับสาระการเรียนรู้คณิตศาสตร์อย่างเพียงพอ</li> </ol>	ง.การศึกษาโรงเรียนวัดหนองเสือ

2. ยุทธศาสตร์ด้านส่งเสริมคุณภาพชีวิตและสังคมแห่งการเรียนรู้

2.1 แผนงานการศึกษา

ที่	โครงการ	วัตถุประสงค์	เป้าหมาย (ผลผลิตของโครงการ)	งบประมาณและที่ผ่านมา					ตัวชี้วัด (KPI)	ผลลัพธ์ที่คาดว่าจะได้รับ	หน่วยงานที่รับผิดชอบ
				2566 (บาท)	2567 (บาท)	2568 (บาท)	2569 (บาท)	2570 (บาท)			
	โครงการพัฒนาศักยภาพการเรียนรู้การสอนวิชาภาษาไทย	เพื่อจัดหารัฐครุภัณฑ์ที่ส่งเสริมการจัดการเรียนการสอน และเพื่อพัฒนาครูและนักเรียนได้ใช้สื่ออย่างรู้เท่าทันทันสมัย	จัดซื้อสื่ออุปกรณ์อิเล็กทรอนิกส์ต่างๆ จัดซื้อหนังสือ เกี่ยวกับกลุ่มสาระวิชาภาษาไทย รายละเอียดตามโครงการทันสมัย	-	-	50,000	-	-	นักเรียน	นักเรียนมีห้องส่งเสริมภาษาไทย ได้รับการพัฒนาด้านทักษะภาษาไทย	ง.การศึกษา โรงเรียนวัด หนองเสือ
	โครงการพัฒนากิจกรรมการเรียนรู้และทักษะของผู้เรียนในศตวรรษที่ 21 ด้านภาษาต่างประเทศ (การสื่อสารภาษาอังกฤษ)	เพื่อให้ผู้เรียนมีสื่อการเรียนรู้ที่พร้อมต่อการจัดการเรียนรู้ในกลุ่มสาระการเรียนรู้ภาษาต่างประเทศ สามารถพัฒนาการเรียนรู้และทักษะด้านภาษาต่างประเทศ	จัดกิจกรรมให้ผู้เรียน พร้อมจัดหาสื่อเพื่อการเรียนรู้ การพัฒนาทักษะ รายละเอียดตามโครงการ	-	-	-	50,000	-	นักเรียน	นักเรียนมีสื่อการเรียนรู้ที่พร้อมต่อการเรียนรู้ในกลุ่มสาระการเรียนรู้ภาษาต่างประเทศ	ง.การศึกษา โรงเรียนวัด หนองเสือ
	โครงการส่งเสริมความสามารถของผู้เรียนด้านวิทยาศาสตร์	เพื่อส่งเสริมความรู้ความสามารถด้านวิทยาศาสตร์ให้กับผู้เรียน	จัดหาซื้อวัสดุอุปกรณ์สารเคมีและสื่อการเรียนการสอน รายละเอียดตามโครงการ	-	-	-	-	50,000	นักเรียน	นักเรียนมีความรู้ความสามารถทางวิทยาศาสตร์อยู่ในเกณฑ์ที่ดี	ง.การศึกษา โรงเรียนวัด หนองเสือ
	โครงการเข้าค่ายลูกเสือเนตรนารี	เพื่อให้เด็กนักเรียนมีทักษะในการใช้ชีวิต	ดำเนินการเข้าค่ายลูกเสือเนตรนารี	30,000	30,000	30,000	30,000	30,000	นักเรียน	นักเรียนสามารถใช้ชีวิตได้ด้วยตนเอง	ง.การศึกษา โรงเรียนวัด หนองเสือ

2. ยุทธศาสตร์ด้านส่งเสริมคุณภาพชีวิตและสังคมแห่งการเรียนรู้

2.1 แผนงานการศึกษา

ที่	โครงการ	วัตถุประสงค์	เป้าหมาย (ผลผลิตของโครงการ)	งบประมาณและที่ผ่านมา					ตัวชี้วัด (KPI)	ผลลัพธ์ที่คาดว่าจะได้รับ	หน่วยงานที่รับผิดชอบ
				2566 (บาท)	2567 (บาท)	2568 (บาท)	2569 (บาท)	2570 (บาท)			
10	อุดหนุนกิจกรรมด้านการศึกษาโรงเรียนวัดวังศาลา										
	พัฒนาโครงสร้างพื้นฐานด้านระบบเครือข่ายอินเทอร์เน็ต	เพื่อเพิ่มประสิทธิภาพของระบบโครงสร้างพื้นฐานด้านระบบเครือข่ายของโรงเรียนวัดวังศาลา	นักเรียนมีทักษะการใช้งานอินเทอร์เน็ตเพื่อการเรียนรู้ในทุกระดับชั้น	150,000	-	-	-	-	นักเรียน	นักเรียนมีทักษะการใช้งานอินเทอร์เน็ตเพื่อการเรียนรู้ในทุกระดับชั้น	ง.การศึกษาโรงเรียนวัดวังศาลา
	โครงการนวัตกรรมการเรียนรู้วิทย์-คณิต คิดผ่านหุ่นยนต์ (STEM ROBOTICS)	เพื่อสร้างโอกาสการเรียนรู้ด้านเทคโนโลยี การประดิษฐ์และการเขียนโปรแกรมคอมพิวเตอร์ควบคุมหุ่นยนต์ให้กับครูและนักเรียน	ดำเนินกิจกรรมตามโครงการวิทย์-คณิต คิดผ่านหุ่นยนต์ (STEM Robotics)	-	110,000	-	-	-	นักเรียน	นักเรียนได้เรียนรู้เข้าใจเทคโนโลยีหุ่นยนต์และกระบวนการทางวิศวกรรม	ง.การศึกษาโรงเรียนวัดวังศาลา
	โครงการห้องเรียนอัจฉริยะ (smart Classroom)	เพื่อให้โรงเรียนมีห้องเรียนที่มีวัสดุอุปกรณ์เทคโนโลยีที่ทันสมัย ส่งเสริมสนับสนุนกิจกรรมการเรียนการสอน	จัดทำห้อง Smart Classroom ห้องเรียนอัจฉริยะ	-	-	310,000	-	-	นักเรียน	โรงเรียนมีห้องเรียนที่มีวัสดุอุปกรณ์ที่ทันสมัย นักเรียนและครูได้เรียนรู้ส่งผลให้มีผลสัมฤทธิ์ทางการเรียนที่สูงขึ้น	ง.การศึกษาโรงเรียนวัดวังศาลา
	โครงการห้องสมุดดิจิทัล (Digital Library)	เพื่อจัดทำห้องสมุด Digital สำหรับโรงเรียนเพื่อเป็นแหล่งสำหรับการศึกษาหาความรู้ให้นักเรียน	ห้องสมุด Digital เพื่อเป็นแหล่งสำหรับการศึกษา	-	-	-	210,000	-	นักเรียน	นักเรียนและครูได้ศึกษาค้นหาความรู้จากห้องสมุด DIGITAL	ง.การศึกษาโรงเรียนวัดวังศาลา

2. ยุทธศาสตร์ด้านส่งเสริมคุณภาพชีวิตและสังคมแห่งการเรียนรู้

2.1 แผนงานการศึกษา

ที่	โครงการ	วัตถุประสงค์	เป้าหมาย (ผลผลิตของโครงการ)	งบประมาณและที่ผ่านมา					ตัวชี้วัด (KPI)	ผลลัพธ์ที่คาดว่าจะได้รับ	หน่วยงานที่รับผิดชอบ
				2566 (บาท)	2567 (บาท)	2568 (บาท)	2569 (บาท)	2570 (บาท)			
11	โครงการประกวดภาพยนตร์ส่งเสริมคุณธรรม	เพื่อส่งเสริมให้เกิดการสร้างสื่อเทคโนโลยีปลอดภัยและสร้างสรรค์สำหรับเด็กและเยาวชน และรณรงค์เสริมสร้างให้เกิดกระแสคุณธรรมจริยธรรมในสังคมไทย	- จัดอบรมเชิงปฏิบัติการ "การจัดทำภาพยนตร์สั้น" - จัดประกวดภาพยนตร์สั้นส่งเสริมคุณธรรม	-	-	-	-	110,000	นักเรียน	นักเรียนสามารถจัดทำภาพยนตร์สั้นส่งเสริมคุณธรรม มีสำนึกที่ดีในการเสริมสร้างให้เกิดกระแสคุณธรรม	ง.การศึกษา โรงเรียนวัดวังศาลา
	โครงการเข้าค่ายลูกเสือเนตรนารี	เพื่อให้ นักเรียนมีทักษะในการใช้ชีวิต	ดำเนินการเข้าค่ายลูกเสือเนตรนารี	30,000	30,000	30,000	30,000	30,000	นักเรียน	นักเรียนสามารถใช้ชีวิตได้ด้วยตนเอง	ง.การศึกษา โรงเรียนวัดวังศาลา
	อุดหนุนกิจกรรมด้านการศึกษา โรงเรียนวัดโพธิ์ศรีสุขาราม										
	โครงการห้องเรียนน่าอยู่	เพื่อพัฒนาการเรียนการสอนโดยใช้สื่อวัสดุที่ตรงตามมาตรฐานการเรียนรู้	เด็กปฐมวัยมีสื่อวัสดุอุปกรณ์อย่างเพียงพอในการจัดการเรียนการสอน	55,090	-	-	-	-	นักเรียน	นักเรียนได้รับความสะดวกในการใช้วัสดุอุปกรณ์ในห้องเรียน	ง.การศึกษา รร.วัดโพธิ์ศรีสุขาราม
โครงการปรับปรุงห้องปฏิบัติการดนตรี	เพื่อจัดทำห้องฝึกซ้อมดนตรีที่ได้มาตรฐาน นักเรียนมีห้องฝึกซ้อมดนตรีที่เป็นสัดส่วน	โรงเรียนมีห้องเครื่องปฏิบัติการดนตรีเพียงพอต่อการใช้งานการสอน และการแสดงของนักเรียน	-	55,000	-	-	-	นักเรียน	นักเรียนมีอุปกรณ์ เครื่องดนตรี เครื่องเสียงเพียงพอต่อการเรียนการสอน และมีพัฒนาการทางด้านดนตรีสูงขึ้น	ง.การศึกษา รร.วัดโพธิ์ศรีสุขาราม	



2. ยุทธศาสตร์ด้านส่งเสริมคุณภาพชีวิตและสังคมแห่งการเรียนรู้

2.1 แผนงานการศึกษา

ที่	โครงการ	วัตถุประสงค์	เป้าหมาย (ผลผลิตของโครงการ)	งบประมาณและที่ผ่านมา					ตัวชี้วัด (KPI)	ผลลัพธ์ที่คาดว่าจะได้รับ	หน่วยงานที่รับผิดชอบ
				2566 (บาท)	2567 (บาท)	2568 (บาท)	2569 (บาท)	2570 (บาท)			
	โครงการดนตรีสากล เพื่อคน แสนสุข	1. เพื่อให้มีอุปกรณ์เครื่องดนตรี เครื่องดลียง เพียงพอต่อการใช้งาน การสอนเพียงพอต่อการใช้งานการ สอน 2. เพื่อพัฒนาทักษะดนตรีให้กับ นักเรียน	โรงเรียนมีอุปกรณ์เครื่องดนตรี เครื่อง เสียงเพียงพอต่อการใช้งานการสอน และการแสดงของนักเรียน	-	-	40,000	-	-	นักเรียน	1.นักเรียนมีความรู้ ความสามารถเข้าใจบรรเลง เครื่องดนตรีได้อย่างถูกต้องวิธี 2. เพื่อส่งเสริมและพัฒนา ความสามารถพิเศษด้าน ดนตรีให้นักเรียน	ง.การศึกษา รร.วัดโพธิ์ศรี สุขาราม
	โครงการปรับปรุงสนามเด็กเล่น	เพื่อจัดซื้อเครื่องเล่นที่เสริม พัฒนาการทางด้านร่างกาย และ อารมณ์ของเด็ก	จัดซื้อเครื่องเล่นสนาม รายละเอียด ตามโครงการ	-	-	-	56,500	-	นักเรียน	มีเครื่องเล่นสนามที่พัฒนา ทักษะของนักเรียนที่ เหมาะสม และเพียงพอต่อ จำนวนเด็ก	ง.การศึกษา รร.วัดโพธิ์ศรี สุขาราม
	โครงการการพัฒนาผลผลิตใน รั้วโรงเรียนสู่ผลิตภัณฑ์เพื่อ สุขภาพในยุคโควิด-19	เพื่อเป็นการส่งเสริมให้นักเรียนได้ฝึก ประสบการณ์ในกิจกรรมงานอาชีพที่ นักเรียนถนัด สนใจ และเหมาะสม กับศักยภาพของตนเอง	จัดทำโครงการจัดซื้อวัสดุ-อุปกรณ์ รายละเอียดตามโครงการ	-	-	-	-	14,276	นักเรียน	นักเรียนมีประสบการณ์ใน งานอาชีพที่ถนัดและ เหมาะสมกับศักยภาพตนเอง	ง.การศึกษา รร.วัดโพธิ์ศรี สุขาราม
	โครงการเข้าค่ายลูกเสือเนตร นารี	เพื่อให้นักเรียนมีทักษะในการใช้ชีวิต	ดำเนินการเข้าค่ายลูกเสือเนตรนารี	30,000	30,000	30,000	30,000	30,000	นักเรียน	นักเรียนสามารถใช้ชีวิตได้ ด้วยตนเอง	ง.การศึกษา รร.วัดโพธิ์ศรี สุขาราม
สรุป รวม 11 โครงการ				1,002,015	1,161,925	1,146,925	1,063,425	921,201			



รายละเอียดโครงการพัฒนา  
แผนพัฒนาท้องถิ่น (พ.ศ. 2566 - 2570)  
เทศบาลตำบลวังศาลา อำเภอท่าม่วง จังหวัดกาญจนบุรี

แบบ ผ.02

- ก. ยุทธศาสตร์จังหวัด ประเด็นการพัฒนาที่ 1 การพัฒนาคุณภาพชีวิตประชาชนในทุกมิติ และประเด็นการพัฒนาที่ 3 การพัฒนาระบบเกษตรกรรมอย่างครบวงจร  
ข. ยุทธศาสตร์การพัฒนาของ อปท. ในเขตจังหวัดที่ 3 ยุทธศาสตร์การพัฒนาด้านสังคม และ 5. ยุทธศาสตร์การพัฒนาด้านศิลปและวัฒนธรรม  
2. ยุทธศาสตร์ด้านส่งเสริมคุณภาพชีวิตและสังคมแห่งการเรียนรู้

2.2 แผนงานสาธารณสุข

ที่	โครงการ	วัตถุประสงค์	เป้าหมาย (ผลผลิตของโครงการ)	งบประมาณและที่ผ่านมา					ตัวชี้วัด (KPI)	ผลลัพธ์ที่คาดว่าจะได้รับ	หน่วยงานที่รับผิดชอบ
				2566 (บาท)	2567 (บาท)	2568 (บาท)	2569 (บาท)	2570 (บาท)			
1	ควบคุมและป้องกันโรคพิษสุนัขบ้า	- เพื่อป้องกันโรคพิษสุนัขบ้า ที่มักจะเกิดขึ้นในฤดูร้อนแก่สุนัขบ้านและสุนัขจรจัด	- จัดซื้อวัคซีนป้องกันโรคพิษสุนัขบ้าให้เพียงพอกับประชากรสุนัข/แมว	50,000	50,000	50,000	50,000	50,000	ประชาชน	ประชาชนไม่ป่วยเป็นโรคพิษสุนัขบ้า	กองสาธารณสุขและสิ่งแวดล้อม
2	ควบคุมและป้องกันโรคไข้เลือดออก	- เพื่อให้ประชาชนมีความรู้ในการควบคุมและป้องกันโรคไข้เลือดออก	- จัดซื้อทรายอะเบทแจกประชาชน - จัดซื้อน้ำยาพ่นหมอกควันฉีดในพื้นที่ - จัดอบรมรณรงค์ให้ความรู้เกี่ยวกับโรคไข้เลือดออก	200,000	200,000	200,000	200,000	200,000	ประชาชน	ประชาชนไม่ป่วยเป็นโรคไข้เลือดออก	กองสาธารณสุขและสิ่งแวดล้อม
3	พัฒนาศักยภาพอาสาสมัครสาธารณสุขมูลฐาน (อสม.)	- เพื่อพัฒนาศักยภาพ อสม.ในพื้นที่	จัดอบรมและศึกษาดูงานให้แก่ อสม. ทั้ง 10 หมู่บ้าน	250,000	250,000	250,000	250,000	250,000	ประชาชน	ประชาชนมีสุขภาพดี	กองสาธารณสุขและสิ่งแวดล้อม
4	พัฒนาศักยภาพและคุณภาพการให้บริการของสถานีนอนามัย	- เพื่อยกระดับสถานีนอนามัยให้เป็นศูนย์สุขภาพที่มีศักยภาพครอบคลุมทุกด้านในการให้บริการประชาชน	- จัดซื้อครุภัณฑ์ต่างๆ และดำเนินการตามโครงการพัฒนาศักยภาพและคุณภาพ	2,000,000	2,000,000	2,000,000	#####	2,000,000	ประชาชน	ประชาชนมีคุณภาพชีวิตที่ดีตอบสนองความต้องการของประชาชนได้ทั่วถึง	กองสาธารณสุขและสิ่งแวดล้อม

2. ยุทธศาสตร์ด้านส่งเสริมคุณภาพชีวิตและสังคมแห่งการเรียนรู้

2.2 แผนงานสาธารณสุข

ที่	โครงการ	วัตถุประสงค์	เป้าหมาย (ผลผลิตของโครงการ)	งบประมาณและที่ผ่านมา					ตัวชี้วัด (KPI)	ผลลัพธ์ที่คาดว่าจะได้รับ	หน่วยงานที่รับผิดชอบ
				2566 (บาท)	2567 (บาท)	2568 (บาท)	2569 (บาท)	2570 (บาท)			
5	สำรวจข้อมูลจำนวนสัตว์และขึ้นทะเบียนสัตว์	- เพื่อทำการสำรวจข้อมูลจำนวนสัตว์และขึ้นทะเบียนสัตว์สุนัข/แมวตามโครงการสัตว์ปลอดโรคคนปลอดภัยจากโรคพิษสุนัขบ้า	- ดำเนินการสำรวจตัวละ 6 บาทต่อปีละ 2 ครั้ง รายละเอียดตามโครงการฯ	30,000	30,000	30,000	30,000	30,000	ประชาชน	ประชาชนปลอดภัยจากพิษสุนัขบ้า	กองสาธารณสุขและสิ่งแวดล้อม
6	เงินอุดหนุนสำหรับสนับสนุนการพัฒนาคุณภาพการให้บริการด้านสาธารณสุข	- เพื่อยกระดับสถานอนามัยให้เป็นศูนย์สุขภาพที่มีศักยภาพครอบคลุมทุกด้านในการให้บริการประชาชน	- ดำเนินการตามโครงการเพื่อสนับสนุนการให้บริการด้านสาธารณสุขฯ	1,000,000	1,000,000	1,000,000	#####	1,000,000	ประชาชน	ประชาชนมีคุณภาพชีวิตที่ดีตอบสนองความต้องการของประชาชนได้ทั่วถึง	กองสาธารณสุขและสิ่งแวดล้อม
7	ประชุมเชิงปฏิบัติการโรคข้อเข่าเสื่อมและการบริหารข้อเข่า	- เพื่อให้ผู้สูงอายุได้รับการคัดกรองประเมินความเสี่ยงโรคข้อเข่าเสื่อมและได้รับความรู้เกี่ยวกับการป้องกันหรือชะลอโรคข้อเข่าเสื่อม	- ตรวจคัดกรองโรคข้อเข่าเสื่อม - อบรมให้ความรู้ต่างๆ	35,000	35,000	35,000	35,000	35,000	ประชาชน	ประชาชนมีคุณภาพชีวิตที่ดีตอบสนองความต้องการของประชาชนได้ทั่วถึง	กองสาธารณสุขและสิ่งแวดล้อม
8	พระราชดำริด้านสาธารณสุข	- เพื่อส่งเสริมการดำเนินงานโครงการพระราชดำริด้านสาธารณสุข	- สนับสนุนการจัดทำโครงการพระราชดำริด้านสาธารณสุข	200,000	200,000	200,000	200,000	200,000	ประชาชน	ประชาชนสามารถนำโครงการพระราชดำริมาปรับใช้ให้เกิดประโยชน์	กองสาธารณสุขและสิ่งแวดล้อม
9	ค่าใช้จ่ายในการกักสัตว์และจัดสวัสดิภาพสัตว์	- เพื่อให้การช่วยเหลือสัตว์จรจัดให้มีชีวิตที่ดีและมีปลอดภัยต่อประชาชน	- สนับสนุนค่าอาหาร ค่าทำหมัน ค่าเวชกรรม ใก้กับสัตว์ ตามระเบียบฯ	20,000	20,000	20,000	20,000	20,000	ประชาชน	ประชาชนมีความเป็นอยู่ที่ดี	กองสาธารณสุขและสิ่งแวดล้อม

2. ยุทธศาสตร์ด้านส่งเสริมคุณภาพชีวิตและสังคมแห่งการเรียนรู้

2.2 แผนงานสาธารณสุข

ที่	โครงการ	วัตถุประสงค์	เป้าหมาย (ผลผลิตของโครงการ)	งบประมาณและที่ผ่านมา					ตัวชี้วัด (KPI)	ผลลัพธ์ที่คาดว่าจะได้รับ	หน่วยงานที่รับผิดชอบ
				2566 (บาท)	2567 (บาท)	2568 (บาท)	2569 (บาท)	2570 (บาท)			
10	ควบคุมและป้องกันโรคติดต่อโรคอุบัติใหม่ และโรคอุบัติซ้ำ	เพื่อป้องกันและควบคุมโรคติดต่อโรคอุบัติใหม่ และโรคอุบัติซ้ำ ประชาชนมีความรู้และทักษะสามารถดูแลตัวเองให้ปลอดภัยจากโรคติดต่อลดอัตราการเกิดโรคติดต่อ	จัดอบรมให้ความรู้แก่ประชาชนการป้องกันและควบคุม จัดซื้ออุปกรณ์ในการควบคุมและป้องกันโรค	100,000	100,000	100,000	100,000	100,000	ประชาชน	ประชาชนไม่ป่วยไม่เป็นโรคติดต่อ	ก.สาธารณสุข
11	อุดหนุนงบประมาณในการป้องกัน ควบคุม และระงับโรคติดต่อ และโรคอุบัติใหม่	องค์กรปกครองส่วนท้องถิ่นดำเนินการตามอำนาจหน้าที่ในการป้องกัน ควบคุมและระงับโรคติดต่อ	อุดหนุนงบประมาณในการจัดทำโครงการ ตามงบประมาณที่ขอรับการสนับสนุน	500,000	500,000	500,000	500,000	500,000	ประชาชน	ประชาชนได้รับการป้องกันและสามารถควบคุมการแพร่ระบาดของโรคติดต่อ	ก.สาธารณสุข
12	โครงการศูนย์พักคอยผู้ติดเชื้อไวรัสโคโรนา 2019 (โควิด-19)	- เพื่อประชาชนผู้ติดเชื้อได้รับการดูแลรักษาและคัดแยกอย่างถูกต้องเหมาะสมตามแนวทางปฏิบัติด้านสาธารณสุข	สนับสนุนการดูแลรักษาผู้ติดเชื้อไวรัสโคโรนา 2019 (โควิด-19)	300,000	300,000	300,000	300,000	300,000	ประชาชน	ประชาชนมีคุณภาพชีวิตที่ดีตอบสนองความต้องการของประชาชนได้ทั่วถึง	กองสาธารณสุขและสิ่งแวดล้อม
12	โครงการหน่วยบริหารจัดการฉีดวัคซีนป้องกันโรคติดเชื้อไวรัสโคโรนา 2019 (โควิด - 19 )	เพื่อประชาชนได้รับการฉีดวัคซีนป้องกันป้องกันโรคติดเชื้อไวรัสโคโรนา 2019 (โควิด - 19 )	สนับสนุนวัคซีน และค่าใช้จ่ายต่างๆตามระเบียบ	4,000,000	4,000,000	4,000,000	4,000,000	4,000,000	ประชาชน	ประชาชนมีคุณภาพชีวิตที่ดีตอบสนองความต้องการของประชาชนได้ทั่วถึง	กองสาธารณสุขและสิ่งแวดล้อม

2. ยุทธศาสตร์ด้านส่งเสริมคุณภาพชีวิตและสังคมแห่งการเรียนรู้

2.2 แผนงานสาธารณสุข

ที่	โครงการ	วัตถุประสงค์	เป้าหมาย (ผลผลิตของโครงการ)	งบประมาณและที่ผ่านมา					ตัวชี้วัด (KPI)	ผลลัพธ์ที่คาดว่าจะได้รับ	หน่วยงานที่รับผิดชอบ
				2566 (บาท)	2567 (บาท)	2568 (บาท)	2569 (บาท)	2570 (บาท)			
13	โครงการรณรงค์และควบคุมป้องกันโรคเบาหวานและความดันโลหิตสูง	เพื่อประชาชนได้รับความรู้ในการป้องกันโรคเบาหวานและความดันโลหิตสูง	จัดอบรมให้ความรู้จัดกิจกรรมตรวจคัดกรองโรค	100,000	100,000	100,000	100,000	100,000	ประชาชน	ประชาชนมีคุณภาพชีวิตที่ดี	กองสาธารณสุข
รวม 13 โครงการ				8,785,000	8,785,000	8,785,000	8,785,000	8,785,000			

รายละเอียดโครงการพัฒนา  
แผนพัฒนาท้องถิ่น (พ.ศ. 2566 - 2570)  
เทศบาลตำบลวังศาลา อำเภอท่าม่วง จังหวัดกาญจนบุรี

แบบ ผ.02

- ก. ยุทธศาสตร์จังหวัด ประเด็นการพัฒนาที่ 1 การพัฒนาคุณภาพชีวิตประชาชนในทุกมิติ และประเด็นการพัฒนาที่ 3 การพัฒนาระบบเกษตรกรรมอย่างครบวงจร  
 ข. ยุทธศาสตร์การพัฒนาของ อปท. ในเขตจังหวัดที่ 3 ยุทธศาสตร์การพัฒนาด้านสังคม และ 5. ยุทธศาสตร์การพัฒนาด้านศิลปะและวัฒนธรรม  
 2. ยุทธศาสตร์ด้านส่งเสริมคุณภาพชีวิตและสังคมแห่งการเรียนรู้

2.3 แผนงานสังคมสงเคราะห์

ที่	โครงการ	วัตถุประสงค์	เป้าหมาย (ผลผลิตของโครงการ)	งบประมาณและที่ผ่านมา					ตัวชี้วัด (KPI)	ผลลัพธ์ที่คาดว่าจะได้รับ	หน่วยงานที่รับผิดชอบ
				2566 (บาท)	2567 (บาท)	2568 (บาท)	2569 (บาท)	2570 (บาท)			
1	ช่วยเหลือประชาชนตามอำนาจหน้าที่ของเทศบาล	- เพื่อช่วยเหลือผู้ยากจน ผู้ยากไร้และผู้ด้อยโอกาสที่ได้รับความเดือดร้อน	- ช่วยเหลือผู้ยากจน ผู้ยากไร้ ผู้พิการและผู้ด้อยโอกาส ตามความเดือดร้อน ตามอำนาจหน้าที่ของเทศบาล	100,000	100,000	100,000	100,000	100,000	ประชาชน	ประชาชนได้รับความช่วยเหลือและมีความสุขเป็นอยู่ที่ดี	ง.พัฒนาชุมชน สำนักปลัด
สรุป รวม 1 โครงการ				100,000	100,000	100,000	100,000	100,000			

รายละเอียดโครงการพัฒนา  
แผนพัฒนาท้องถิ่น (พ.ศ. 2566 - 2570)  
เทศบาลตำบลวังศาลา อำเภอท่าม่วง จังหวัดกาญจนบุรี

แบบ ผ.02

- ก. ยุทธศาสตร์จังหวัด ประเด็นการพัฒนาที่ 1 การพัฒนาคุณภาพชีวิตประชาชนในทุกมิติ และประเด็นการพัฒนาที่ 3 การพัฒนาระบบเกษตรกรรมอย่างครบวงจร  
ข. ยุทธศาสตร์การพัฒนาของ อปท. ในเขตจังหวัดที่ 3 ยุทธศาสตร์การพัฒนาด้านสังคม และ 5. ยุทธศาสตร์การพัฒนาด้านศิลปะและวัฒนธรรม  
2. ยุทธศาสตร์ด้านส่งเสริมคุณภาพชีวิตและสังคมแห่งการเรียนรู้

2.4 แผนงานสร้างความเข้มแข็งของชุมชน

ที่	โครงการ	วัตถุประสงค์	เป้าหมาย (ผลผลิตของโครงการ)	งบประมาณและที่ผ่านมา					ตัวชี้วัด (KPI)	ผลลัพธ์ที่คาดว่าจะได้รับ	หน่วยงาน รับผิดชอบหลัก
				2566 (บาท)	2567 (บาท)	2568 (บาท)	2569 (บาท)	2570 (บาท)			
1	ส่งเสริมอาชีพ และส่งเสริมแหล่งเรียนรู้ ภูมิปัญญาท้องถิ่น	เพื่อให้ประชาชนได้มีความรู้ใน การประกอบอาชีพที่มีความชำนาญ มากขึ้น	- ฝึกอบรมอาชีพให้กับกลุ่มหรือ ประชาชนที่สนใจ จัดกิจกรรมส่งเสริม ความรู้ต่างๆ	50,000	50,000	50,000	50,000	50,000	ประชาชน	ประชาชนได้มีความรู้ในการ ประกอบอาชีพที่ถูกต้องและ นำไปใช้งานได้จริง	ง.พัฒนาชุมชน สำนักปลัด
2	โครงการจัดทำสื่อประชาสัมพันธ์กลุ่มอาชีพและผลิตภัณฑ์สินค้าชุมชน	เพื่อประชาสัมพันธ์ส่งเสริมการดำเนินงานของกลุ่มอาชีพและผลิตภัณฑ์ สินค้าชุมชน ผ่านช่องทางสื่อต่าง	กลุ่มอาชีพและผลิตภัณฑ์สินค้าชุมชน	40,000	40,000	40,000	40,000	40,000	กลุ่มอาชีพ	กลุ่มอาชีพมีผลิตภัณฑ์ที่รู้จัก	ง.พัฒนาชุมชน สำนักปลัด
3	ศูนย์พัฒนาครอบครัวในชุมชน	เพื่อส่งเสริมสถาบันครอบครัว พัฒนา ให้เยาวชน/ประชาชนมีความกตัญญู	ครอบครัว เยาวชน ประชาชน	10,000	10,000	10,000	10,000	10,000	เยาวชน ประชาชน	ครอบครัวได้ทำกิจกรรม อยู่ร่วมกันอย่างมีความสุข	ง.พัฒนาชุมชน สำนักปลัด
4	โครงการขับเคลื่อนการพัฒนาตามหลักปรัชญาเศรษฐกิจพอเพียง	เพื่อพัฒนาความรู้และทักษะในอาชีพ สามารถนำความรู้เผยแพร่ต่อไป	กลุ่มอาชีพ/ประชาชน	30,000	30,000	30,000	30,000	30,000	ประชาชน	ผู้เข้าร่วมสามารถนำความรู้ ไปเผยแพร่กับผู้อื่นต่อไป	ง.พัฒนาชุมชน สำนักปลัด
5	พัฒนาศักยภาพให้กับผู้นำ และกลุ่มต่างๆ	- เพื่อส่งเสริมให้ผู้นำมีศักยภาพ สามารถสร้างชุมชนให้มีความเข้มแข็ง และพัฒนาได้อย่างต่อเนื่อง	- จัดกิจกรรมทัศนศึกษาดูงาน อบรมให้ความรู้ต่างๆ ให้กับผู้นำ และกลุ่มต่างๆ	200,000	200,000	200,000	200,000	200,000	ผู้เข้าร่วม โครงการ	ชุมชนมีผู้นำที่มีศักยภาพ ในการพัฒนาและต่อยอด	ง.พัฒนาชุมชน สำนักปลัด



2. ยุทธศาสตร์ด้านส่งเสริมคุณภาพชีวิตและสังคมแห่งการเรียนรู้

2.4 แผนงานสร้างความเข้มแข็งของชุมชน

ที่	โครงการ	วัตถุประสงค์	เป้าหมาย (ผลผลิตของโครงการ)	งบประมาณและที่ผ่านมา					ตัวชี้วัด (KPI)	ผลลัพธ์ที่คาดว่าจะได้รับ	หน่วยงาน รับผิดชอบหลัก
				2566 (บาท)	2567 (บาท)	2568 (บาท)	2569 (บาท)	2570 (บาท)			
6	เทศบาลเคลื่อนที่	เพื่อให้ประชาชนได้มีส่วนร่วมในการแสดงความคิดเห็น และแนวทางแก้ไข	จัดให้มีการพบปะพูดคุยทั้งอย่างเป็นทางการและไม่เป็นทางการ รวมถึงการจัดบริการนอกสถานที่	10,000	10,000	10,000	10,000	10,000	ประชาชน	ประชาชนได้แสดงความคิดเห็นเชิงสร้างสรรค์และมีส่วนร่วม	ง.พัฒนาชุมชน สำนักปลัด
7	อบรมทัศนศึกษาดูงานเพื่อพัฒนาศักยภาพให้แก่ผู้สูงอายุและกลุ่มต่างๆ	เพื่อเพิ่มพูนความรู้และได้ศึกษาจากประสบการณ์จริง มีความรู้เพิ่มมากขึ้น	จัดให้มีการอบรมและทัศนศึกษาดูงานให้แก่กลุ่มสูงอายุ และกลุ่มต่างๆ	250,000	250,000	250,000	250,000	250,000	ผู้ร่วมโครงการ	ผู้ร่วมโครงการได้รับความรู้ที่กว้างไกลจากประสบการณ์	ง.พัฒนาชุมชน สำนักปลัด
8	ศูนย์สามวัย สายใยรักแห่งครอบครัว	- เพื่อให้ทั้งสังคมตระหนักถึงความสำคัญของสถาบันครอบครัว ให้มีส่วนร่วมในการดูแลเด็ก เยาวชน และผู้สูงอายุ	- จัดตั้งศูนย์การเรียนรู้ การพัฒนาคุณภาพชีวิตของสถาบันครอบครัว	30,000	30,000	30,000	30,000	30,000	ชุมชน	ครอบครัวมีความรัก ความอบอุ่น และมีคุณภาพชีวิตที่ดีขึ้น	ง.พัฒนาชุมชน ชุมชน
9	ส่งเสริมอาชีพ ผู้สูงอายุ คนพิการ ผู้ด้อยโอกาส	- เพื่อให้ประชาชนได้มีความรู้ในการประกอบอาชีพให้มีรายได้เพิ่มขึ้น เป็นการสร้างโอกาสให้มีรายได้	- ฝึกอบรมอาชีพให้กับกลุ่มหรือ	30,000	30,000	30,000	30,000	30,000	ประชาชน	ประชาชนได้มีความรู้ในการประกอบอาชีพที่ถูกต้องและนำไปใช้งานได้จริง	ง.พัฒนาชุมชน สำนักปลัด
10	สนับสนุนการส่งเสริมอาชีพในชุมชน	- เพื่อส่งเสริมอาชีพ/กลุ่มอาชีพ/กลุ่มวิสาหกิจชุมชน ในตำบลวังศาลา ให้มีความเข้มแข็ง	- สนับสนุนการผลิตสินค้าให้เป็นผลิตภัณฑ์ของตำบล ส่งการเป็นสินค้า OTOP	200,000	200,000	200,000	200,000	200,000	ประชาชน	มีผลิตภัณฑ์ในตลาด ประชาชนมีรายได้เพิ่มขึ้น	ง.พัฒนาชุมชน สำนักปลัด
สรุป 10 โครงการ				850,000	850,000	850,000	850,000	850,000			

รายละเอียดโครงการพัฒนา

แบบ ผ.02

แผนพัฒนาท้องถิ่น (พ.ศ. 2566 - 2570)  
เทศบาลตำบลวังศาลา อำเภอท่าม่วง จังหวัดกาญจนบุรี

- ก. ยุทธศาสตร์จังหวัด ประเด็นการพัฒนาที่ 1 การพัฒนาคุณภาพชีวิตประชาชนในทุกมิติ และประเด็นการพัฒนาที่ 3 การพัฒนาระบบเกษตรกรรมอย่างครบวงจร  
ข. ยุทธศาสตร์การพัฒนาของ อปท. ในเขตจังหวัดที่ 3 ยุทธศาสตร์การพัฒนาด้านสังคม และ 5. ยุทธศาสตร์การพัฒนาด้านศิลปะและวัฒนธรรม  
2. ยุทธศาสตร์ด้านส่งเสริมคุณภาพชีวิตและสังคมแห่งการเรียนรู้

2.5 แผนงานศาสนา วัฒนธรรมและนันทนาการ

ที่	โครงการ	วัตถุประสงค์	เป้าหมาย (ผลผลิตของโครงการ)	งบประมาณและที่ผ่านมา					ตัวชี้วัด (KPI)	ผลลัพธ์ที่คาดว่าจะได้รับ	หน่วยงานที่รับผิดชอบ
				2566 (บาท)	2567 (บาท)	2568 (บาท)	2569 (บาท)	2570 (บาท)			
1	จัดการแข่งขันกีฬาท้องถิ่นสัมพันธ์ด้านยาเสพติด	เพื่อสร้างความสามัคคีในชุมชน และห่างไกลจากยาเสพติด	จัดกิจกรรมกีฬานันทนาการประเภทต่างๆ ให้กับประชาชน	50,000	50,000	50,000	50,000	50,000	ประชาชน	ประชาชนมีความสามัคคีห่างไกลจากยาเสพติด	งานการศึกษา
2	สนับสนุนการจัดการกิจกรรมด้านกีฬาและนันทนาการ	- เพื่อส่งเสริมให้เยาวชนและประชาชนเล่นกีฬาให้มีสุขภาพพลามัยแข็งแรง เกิดความรักสามัคคี	- สนับสนุนงบประมาณ หรือ จัดกิจกรรมให้กับหน่วยงาน องค์กร ที่เสนอของบประมาณตามอำนาจหน้าที่ของเทศบาล	60,000	60,000	60,000	60,000	60,000	ประชาชน	- ประชาชนมีสุขภาพที่ดี มีความสามัคคี	สำนักปลัด
3	ติดตั้งเครื่องออกกำลังกายภายในเขตเทศบาล	เพื่อส่งเสริมการออกกำลังกายให้ประชาชนมีสุขภาพพลามัยที่แข็งแรง	ติดตั้งเครื่องออกกำลังกายภายในเขตเทศบาล รายละเอียดตามที่เทศบาลกำหนด	100,000	100,000	100,000	100,000	100,000	ประชาชน	ประชาชนมีสุขภาพที่แข็งแรง	ง.ศึกษา สำนักปลัด
4	ก่อสร้างสนามกีฬา/ลานกีฬาภายในตำบลวังศาลา	เพื่อส่งเสริมการออกกำลังกายให้ประชาชนมีสุขภาพพลามัยที่แข็งแรง	ก่อสร้างสนามกีฬา/ลานกีฬา ในตำบลวังศาลา ตามแบบที่เทศบาลกำหนด	1,000,000	1,000,000	1,000,000	#####	1,000,000	ประชาชน	ประชาชนมีสุขภาพอนามัยที่แข็งแรง	ง.ศึกษา สำนักปลัด
รวม 4 โครงการ				#####	#####	#####	#####	#####			

รายละเอียดโครงการพัฒนา  
แผนพัฒนาท้องถิ่น (พ.ศ. 2566 - 2570)  
เทศบาลตำบลวังศาลา อำเภอท่าม่วง จังหวัดกาญจนบุรี

แบบ ผ.02

ก. ยุทธศาสตร์จังหวัด ประเด็นการพัฒนาที่ 1 การพัฒนาคุณภาพชีวิตประชาชนในทุกมิติ

ข. ยุทธศาสตร์การพัฒนาของ อปท. ในเขตจังหวัดที่ 3 ยุทธศาสตร์การพัฒนาด้านสังคม

3. ยุทธศาสตร์ด้านความมั่นคงและปลอดภัย

3.1 แผนงานรักษาความสงบภายใน

ที่	โครงการ	วัตถุประสงค์	เป้าหมาย (ผลผลิตของโครงการ)	งบประมาณและที่ผ่านมา					ตัวชี้วัด (KPI)	ผลลัพธ์ที่คาดว่าจะได้รับ	หน่วยงานที่รับผิดชอบ
				2566 (บาท)	2567 (บาท)	2568 (บาท)	2569 (บาท)	2570 (บาท)			
1	จัดตั้งศูนย์ป้องกันและลดอุบัติเหตุทางถนนในช่วงเทศกาลปีใหม่	- เพื่อป้องกันภัยทางถนนในช่วงเทศกาลปีใหม่ ที่มีวันหยุดยาวและเพื่อความปลอดภัย	ตั้งจุดสกัดและจุดบริการประชาชนในช่วงเทศกาลต่าง ๆ ในบริเวณที่มีรถสัญจรมากเพื่อเป็นจุดพักให้ประชาชน	30,000	30,000	30,000	30,000	30,000	ประชาชน	อุบัติเหตุในช่วงเทศกาลลดลง	ง.ป้องกันสำนักปลัด
2	จัดตั้งศูนย์ป้องกันและลดอุบัติเหตุทางถนนในช่วงเทศกาลสงกรานต์	- เพื่อป้องกันภัยทางถนนในช่วงเทศกาลสงกรานต์ ที่มีวันหยุดยาวเพื่อความปลอดภัย	ตั้งจุดสกัดและจุดบริการประชาชนในช่วงเทศกาลต่าง ๆ ในบริเวณที่มีรถสัญจรมากเพื่อเป็นจุดพักให้ประชาชน	30,000	30,000	30,000	30,000	30,000	ประชาชน	อุบัติเหตุในช่วงเทศกาลลดลง	ง.ป้องกันสำนักปลัด
3	สร้างวินัยจราจรขับขี่ปลอดภัยให้แก่ประชาชนและเยาวชน	- เพื่อให้ประชาชนและเยาวชนได้รับความรู้เกี่ยวกับกฎจราจร	อบรมให้ความรู้การใช้สัญญาณต่างๆ ฝึกปฏิบัติทำทางการขับขี่ปลอดภัยให้กับประชาชน และนักเรียนที่เข้าร่วมโครงการ	30,000	30,000	30,000	30,000	30,000	ประชาชน	ประชาชนและเยาวชนมีความรู้ความเข้าใจในกฎจราจร และขับขี่รถอย่างปลอดภัย	ง.ป้องกันสำนักปลัด
4	เสริมสร้างและพัฒนาความรู้ให้แก่สมาชิก อปพร.	- เพื่อให้สมาชิก อปพร. มีความรู้เข้าใจในการปฏิบัติงานเพิ่มมากขึ้น	จัดฝึกอบรมให้ความรู้ ทั้งภาคทฤษฎีและปฏิบัติให้แก่สมาชิก อปพร.	50,000	50,000	50,000	50,000	50,000	อปพร.	อปพร. มีความรู้ และทักษะในการปฏิบัติงานจริง	ง.ป้องกันสำนักปลัด

3. ยุทธศาสตร์ด้านความมั่นคงและปลอดภัย

3.1 แผนงานรักษาความสงบภายใน

ที่	โครงการ	วัตถุประสงค์	เป้าหมาย (ผลผลิตของโครงการ)	งบประมาณและที่ผ่านมา					ตัวชี้วัด (KPI)	ผลลัพธ์ที่คาดว่าจะได้รับ	หน่วยงานที่รับผิดชอบ
				2566 (บาท)	2567 (บาท)	2568 (บาท)	2569 (บาท)	2570 (บาท)			
5	เสริมสร้างศักยภาพชุมชนด้านการป้องกันและบรรเทาสาธารณภัย	เพื่อให้ชุมชน/หมู่บ้านมีความพร้อมในการจัดการสาธารณภัย และสร้างเครือข่ายในการป้องกันและบรรเทาสาธารณภัยระดับชุมชน/หมู่บ้าน	ดำเนินงานตามโครงการเสริมสร้างศักยภาพชุมชนด้านการป้องกันและบรรเทาสาธารณภัย	50,000	50,000	50,000	50,000	50,000	ชุมชน/หมู่บ้าน	ชุมชน/หมู่บ้านมีความพร้อมในการป้องกันภัยพิบัติเกิดเครือข่ายป้องกันและบรรเทาสาธารณภัย	ง.ป้องกัน สำนักปลัด
6	ฝึกอบรมชุดปฏิบัติการจิตอาสาภัยพิบัติประจำองค์กรปกครองส่วนท้องถิ่น	- เพื่อเสริมสร้างศักยภาพและความเข้มแข็งให้กับบุคลากรที่สามารถปฏิบัติหน้าที่ช่วยเหลือพนักงานในการป้องกันและบรรเทาสาธารณภัยได้อย่างมีประสิทธิภาพ	- จัดกิจกรรมโครงการฝึกอบรม หรือ อดหนุนงบประมาณ ตามหนังสือสั่งการ	100,000	100,000	100,000	100,000	100,000	ผู้เข้าร่วมโครงการ	ผู้เข้ารับฝึกอบรมสามารถสนับสนุนการปฏิบัติงานได้อย่างมีประสิทธิภาพ	ง.ป้องกัน สำนักปลัด
7	ติดตั้งระบบกล้องวงจรปิดภายในหมู่บ้าน หมู่ 4	- เพื่อป้องกันการเกิดอาชญากรรม และสามารถตรวจสอบได้เมื่อปัญหาอาชญากรรมหรืออุบัติเหตุทางถนน	- ติดตั้งกล้องวงจรปิดรายละเอียดตามแบบที่เทศบาลกำหนด	500,000	500,000	500,000	500,000	500,000	ประชาชน	สามารถป้องกันการเกิดอาชญากรรม และติดตามปัญหา/อุบัติเหตุที่อาจเกิดขึ้น	ง.ป้องกัน สำนักปลัด
8	ติดตั้งระบบกล้องวงจรปิดภายในหมู่บ้าน หมู่ 7	- เพื่อป้องกันการเกิดอาชญากรรม และสามารถตรวจสอบได้เมื่อปัญหาอาชญากรรมหรืออุบัติเหตุทางถนน	- ติดตั้งกล้องวงจรปิดรายละเอียดตามแบบที่เทศบาลกำหนด	500,000	500,000	500,000	500,000	500,000	ประชาชน	สามารถป้องกันการเกิดอาชญากรรม และติดตามปัญหา/อุบัติเหตุที่อาจเกิดขึ้น	ง.ป้องกัน สำนักปลัด
9	ติดตั้งระบบกล้องวงจรปิดภายในหมู่บ้าน หมู่ 9	- เพื่อป้องกันการเกิดอาชญากรรม และสามารถตรวจสอบได้เมื่อปัญหาอาชญากรรมหรืออุบัติเหตุทางถนน	- ติดตั้งกล้องวงจรปิดรายละเอียดตามแบบที่เทศบาลกำหนด	500,000	500,000	500,000	500,000	500,000	ประชาชน	สามารถป้องกันการเกิดอาชญากรรม และติดตามปัญหา/อุบัติเหตุที่อาจเกิดขึ้น	ง.ป้องกัน สำนักปลัด

3. ยุทธศาสตร์ด้านความมั่นคงและปลอดภัย

3.1 แผนงานรักษาความสงบภายใน

ที่	โครงการ	วัตถุประสงค์	เป้าหมาย (ผลผลิตของโครงการ)	งบประมาณและที่ผ่านมา					ตัวชี้วัด (KPI)	ผลลัพธ์ที่คาดว่าจะได้รับ	หน่วยงานที่รับผิดชอบ
				2566 (บาท)	2567 (บาท)	2568 (บาท)	2569 (บาท)	2570 (บาท)			
10	ติดตั้งระบบกล้องวงจรปิดสถานีอนามัยเฉลิมพระเกียรติฯ	- เพื่อป้องกันการเกิดอาชญากรรม และสามารถตรวจสอบได้เมื่อมีปัญหาต่างๆ เกิดขึ้น	- ติดตั้งกล้องวงจรปิด รายละเอียดตามแบบที่เทศบาลกำหนด	500,000	500,000	500,000	500,000	500,000	ประชาชน	สามารถป้องกันการเกิดอาชญากรรม และติดตามเหตุกาณ์ที่เกิดขึ้น	ง.ป้องกัน
11	ติดตั้งระบบกล้องวงจรปิดภายในเขตเทศบาลฯ	- เพื่อป้องกันการเกิดอาชญากรรม และสามารถตรวจสอบได้เมื่อปัญหาอาชญากรรมหรืออุบัติเหตุทางถนน	- ติดตั้งกล้องวงจรปิดรายละเอียดตามแบบที่เทศบาลกำหนด	500,000	500,000	500,000	500,000	500,000	ประชาชน	สามารถป้องกันการเกิดอาชญากรรม และติดตามปัญหา/อุบัติเหตุที่อาจเกิดขึ้น	ง.ป้องกัน สำนักปลัด
12	ปรับปรุงระบบกล้องวงจรปิดภายในเขตเทศบาลฯ	- เพื่อป้องกันการเกิดอาชญากรรม และสามารถตรวจสอบได้เมื่อมีปัญหาต่างๆ เกิดขึ้น	- ปรับปรุง/ซ่อมแซมกล้องวงจรปิด รายละเอียดตามแบบที่เทศบาลกำหนด	500,000	500,000	500,000	500,000	500,000	ประชาชน	สามารถป้องกันการเกิดอาชญากรรม และติดตามเหตุกาณ์ที่เกิดขึ้น	ง.ป้องกัน
13	ติดตั้งเครื่องหมายจราจรภายในเขตเทศบาล	เพื่อให้ประชาชนและผู้สัญจรเกิดความระมัดระวังในการขับขี่	- ติดตั้งเครื่องหมายจราจร วัสดุจราจรตามจุดเสี่ยง และแยกต่างๆ ตามแบบที่เทศบาลกำหนด	500,000	500,000	500,000	500,000	500,000	ร้อยละ ของความพึงพอใจ	ประชาชนได้รับความสะดวกและปลอดภัย	ง.ป้องกัน
สรุป รวม 13 โครงการ				3,790,000	3,790,000	3,790,000	3,790,000	3,790,000			

รายละเอียดโครงการพัฒนา  
แผนพัฒนาท้องถิ่น (พ.ศ. 2566 - 2570)  
เทศบาลตำบลวังศาลา อำเภอท่าม่วง จังหวัดกาญจนบุรี

แบบ ผ.02

ก. ยุทธศาสตร์จังหวัด ประเด็นการพัฒนาด้านที่ 1 การพัฒนาคุณภาพชีวิตประชาชนในทุกมิติ

ข. ยุทธศาสตร์การพัฒนาของ อปท. ในเขตจังหวัดที่ 3 ยุทธศาสตร์การพัฒนาด้านสังคม

3. ยุทธศาสตร์ด้านความมั่นคงและปลอดภัย

3.2 แผนงานสร้างความเข้มแข็งของชุมชน

ที่	โครงการ	วัตถุประสงค์	เป้าหมาย (ผลผลิตของโครงการ)	งบประมาณและที่ผ่านมา					ตัวชี้วัด (KPI)	ผลลัพธ์ที่คาดว่าจะได้รับ	หน่วยงานที่รับผิดชอบ
				2566 (บาท)	2567 (บาท)	2568 (บาท)	2569 (บาท)	2570 (บาท)			
1	ฝึกอบรมให้ความรู้เพื่อป้องกันภัยให้แก่เยาวชนและเด็กนักเรียน (D.A.R.E)	- เพื่อปลูกจิตสำนึกของเด็กและเยาวชนให้มีความรู้ความเข้าใจและตระหนักถึงภัยยาเสพติด และสร้างภูมิคุ้มกันให้ห่างไกลยาเสพติด	จัดทำโครงการเข้ามาสอนเด็กนักเรียนให้ความรู้เรื่องยาเสพติด	60,000	60,000	60,000	60,000	60,000	เยาวชน	เด็กนักเรียนมีความรู้และมีภูมิคุ้มกันต้านยาเสพติด	สำนักปลัด ง.พัฒนาชุมชน สภอ.ท่าม่วง
2	อุดหนุนป้องกันและแก้ไขปัญหายาเสพติด	- เพื่อเป็นการสนับสนุนการปฏิบัติงานของทุกภาคส่วนให้มีระบบการจัดการกับปัญหายาเสพติดอย่างมีประสิทธิภาพ	ให้การสนับสนุนตามโครงการป้องกันและแก้ไขปัญหายาเสพติดโดยอุดหนุนให้อำเภอท่าม่วง	40,000	40,000	40,000	40,000	40,000	ประชาชน	ประชาชนได้รับการเฝ้าระวังและการแก้ปัญหายาเสพติดในสังคม	ง.พัฒนาชุมชน สำนักปลัด อ.ท่าม่วง
สรุป รวม 2 โครงการ				100,000	100,000	100,000	100,000	100,000			



รายละเอียดโครงการพัฒนา

แบบ ผ.02

แผนพัฒนาท้องถิ่น (พ.ศ. 2566 - 2570)

เทศบาลตำบลวังศาลา อำเภอท่าม่วง จังหวัดกาญจนบุรี

- ก. ยุทธศาสตร์จังหวัด ประเด็นพัฒนาที่ 2 การพัฒนาเมืองให้น่าอยู่ เป็นมิตรต่อสิ่งแวดล้อม และประเด็นการพัฒนาที่ 4 การพัฒนาการท่องเที่ยวอัตลักษณ์คุณค่าสูงและเติบโตอย่างยั่งยืน  
 ข. ยุทธศาสตร์การพัฒนาของ อปท. ในเขตจังหวัดที่ 4 ยุทธศาสตร์การพัฒนาทรัพยากรธรรมชาติและสิ่งแวดล้อม และยุทธศาสตร์ที่ 5 ยุทธศาสตร์การพัฒนาด้านศาสนา ศิลปะ และวัฒนธรรม  
 4. ยุทธศาสตร์ด้านการส่งเสริมการท่องเที่ยว สิ่งแวดล้อม ศาสนาและวัฒนธรรม

4.1 แผนงานเคหะและชุมชน

ที่	โครงการ	วัตถุประสงค์	เป้าหมาย (ผลผลิตของโครงการ)	งบประมาณและที่ผ่านมา					ตัวชี้วัด (KPI)	ผลลัพธ์ที่คาดว่าจะได้รับ	หน่วยงานที่รับผิดชอบ
				2566 (บาท)	2567 (บาท)	2568 (บาท)	2569 (บาท)	2570 (บาท)			
1	คัดแยกขยะในชุมชน	- เพื่อให้ประชาชนมีความรู้ในการคัดแยกขยะในชุมชน - เพื่อลดปัญหาสิ่งแวดล้อมในชุมชน	- จัดอบรมให้แก่ประชาชนในชุมชนให้ความรู้ในการคัดแยกขยะ - จัดซื้อวัสดุอุปกรณ์ ถึงคัดแยก	100,000	100,000	100,000	100,000	100,000	ประชาชน นักเรียน	ปริมาณขยะในชุมชนลดลง	กองสาธารณสุขและสิ่งแวดล้อม
สรุป รวม 1 โครงการ				100,000	100,000	100,000	100,000	100,000			



รายละเอียดโครงการพัฒนา

แบบ ผ.02

แผนพัฒนาท้องถิ่น (พ.ศ. 2566 - 2570)

เทศบาลตำบลวังศาลา อำเภอท่าม่วง จังหวัดกาญจนบุรี

- ก. ยุทธศาสตร์จังหวัด ประเด็นพัฒนาที่ 2 การพัฒนาเมืองให้น่าอยู่ เป็นมิตรต่อสิ่งแวดล้อม และประเด็นการพัฒนาที่ 4 การพัฒนาการท่องเที่ยวอัตลักษณ์คุณค่าสูงและเติบโตอย่างยั่งยืน  
 ข. ยุทธศาสตร์การพัฒนาของ อปท. ในเขตจังหวัดที่ 4 ยุทธศาสตร์การพัฒนาทรัพยากรธรรมชาติและสิ่งแวดล้อม และยุทธศาสตร์ที่ 5 ยุทธศาสตร์การพัฒนาด้านศาสนา ศิลปะ และวัฒนธรรม  
 4. ยุทธศาสตร์ด้านการส่งเสริมการท่องเที่ยว สิ่งแวดล้อม ศาสนาและวัฒนธรรม

4.2 แผนงานการเกษตร

ที่	โครงการ	วัตถุประสงค์	เป้าหมาย (ผลผลิตของโครงการ)	งบประมาณและที่ผ่านมา					ตัวชี้วัด (KPI)	ผลลัพธ์ที่คาดว่าจะได้รับ	หน่วยงานที่รับผิดชอบ
				2566 (บาท)	2567 (บาท)	2568 (บาท)	2569 (บาท)	2570 (บาท)			
1	วังศาลาสีเขียว	- เพื่อให้ประชาชนมีคุณภาพชีวิตที่ดี มีสิ่งแวดล้อมที่ดี น่าอยู่	- จัดกิจกรรมด้านสิ่งแวดล้อมในชุมชน ภายในเขตเทศบาล	10,000	10,000	10,000	10,000	10,000	ประชาชน	ชุมชนมีพื้นที่สีเขียวมากขึ้น	กองสาธารณสุขและสิ่งแวดล้อม
2	รณรงค์ประหยัดทรัพยากรน้ำ	- เพื่อให้ประชาชนตระหนักและเห็นคุณค่าในการใช้น้ำอย่างประหยัด	- จัดอบรมให้ความรู้ - จัดให้มีมาตรการประหยัดน้ำ	10,000	10,000	10,000	10,000	10,000	ประชาชน	ปริมาณการใช้ทรัพยากรน้ำลดลง	กองสาธารณสุขและสิ่งแวดล้อม
รวม จำนวน 2 โครงการ				220,000	220,000	220,000	220,000	220,000			

รายละเอียดโครงการพัฒนา

แผนพัฒนาท้องถิ่น (พ.ศ. 2566 - 2570)

เทศบาลตำบลวังศาลา อำเภอท่าม่วง จังหวัดกาญจนบุรี

แบบ ผ.02

- ก. ยุทธศาสตร์จังหวัด ประเด็นพัฒนาที่ 2 การพัฒนาเมืองให้น่าอยู่ เป็นมิตรต่อสิ่งแวดล้อม และประเด็นการพัฒนาที่ 4 การพัฒนาการท่องเที่ยวอัตลักษณ์คุณค่าสูงและเติบโตอย่างยั่งยืน  
 ข. ยุทธศาสตร์การพัฒนาของ อปท. ในเขตจังหวัดที่ 4 ยุทธศาสตร์การพัฒนาทรัพยากรธรรมชาติและสิ่งแวดล้อม และยุทธศาสตร์ที่ 5 ยุทธศาสตร์การพัฒนาด้านศาสนา ศิลปะ และวัฒนธรรม  
 4. ยุทธศาสตร์ด้านการส่งเสริมการท่องเที่ยว สิ่งแวดล้อม ศาสนาและวัฒนธรรม

4.3 แผนงานศาสนา วัฒนธรรมและนันทนาการ

ที่	โครงการ	วัตถุประสงค์	เป้าหมาย (ผลผลิตของโครงการ)	งบประมาณและที่ผ่านมา					ตัวชี้วัด (KPI)	ผลลัพธ์ที่คาดว่าจะได้รับ	หน่วยงานที่รับผิดชอบ
				2566 (บาท)	2567 (บาท)	2568 (บาท)	2569 (บาท)	2570 (บาท)			
1	งานประเพณีสำคัญทางศาสนา	- เพื่ออนุรักษ์ประเพณีวัฒนธรรมไทย ส่งเสริมให้ประชาชนได้มีส่วนร่วมและสืบสานวัฒนธรรมไทย	- จัดกิจกรรมตามโครงการที่เสนอ โดยการบูรณาการกับทุกส่วนราชการ เช่น โครงการแห่เทียนพรรษา ฯลฯ	30,000	30,000	30,000	30,000	30,000	ประชาชนในพื้นที่	ประชาชนได้อนุรักษ์ และร่วมงานประเพณีสำคัญของไทย	1. เทศบาล 2. สถานศึกษา 3. วัด
2	วันลอยกระทง	- เพื่ออนุรักษ์ประเพณี วัฒนธรรมไทย	- จัดกิจกรรมตามโครงการวันลอยกระทง	50,000	50,000	50,000	50,000	50,000	ประชาชนในพื้นที่	- ประชาชนในตำบลได้ร่วมงานประเพณี	งานการศึกษา สำนักปลัดฯ
3	วันสงกรานต์	- เพื่ออนุรักษ์ประเพณี วัฒนธรรมไทย	- จัดกิจกรรมอนุรักษ์ประเพณีวันสงกรานต์ และรดน้ำดำหัวผู้สูงอายุ	50,000	50,000	50,000	50,000	50,000	ประชาชนในพื้นที่	- ประชาชนในตำบลได้ร่วมงานประเพณี	งานการศึกษา สำนักปลัดฯ
รวม จำนวน 3 โครงการ				130,000	130,000	130,000	130,000	130,000			

รายละเอียดโครงการพัฒนา  
แผนพัฒนาท้องถิ่น (พ.ศ. 2566 - 2570)  
เทศบาลตำบลวังศาลา อำเภอท่าม่วง จังหวัดกาญจนบุรี

แบบ ผ.02

- ก. ยุทธศาสตร์จังหวัด ประเด็นการพัฒนาที่ 1 การพัฒนาคุณภาพชีวิตประชาชนในทุกมิติ  
 ข. ยุทธศาสตร์การพัฒนาของ อปท. ในเขตจังหวัดที่ 6 ยุทธศาสตร์การพัฒนาด้านการบริหารจัดการ  
 5. ยุทธศาสตร์ด้านการบริหารและการมีส่วนร่วม

5.1 แผนงานบริหารงานทั่วไป

ที่	โครงการ	วัตถุประสงค์	เป้าหมาย (ผลผลิตของโครงการ)	งบประมาณและที่ผ่านมา					ตัวชี้วัด (KPI)	ผลลัพธ์ที่คาดว่าจะได้รับ	หน่วยงาน รับผิดชอบหลัก
				2566 (บาท)	2567 (บาท)	2568 (บาท)	2569 (บาท)	2570 (บาท)			
1	ปกป้องสถาบันสำคัญของชาติ	- ส่งเสริมบทบาทความเป็นผู้นำชุมชนและประชาชนในการแสดงความจงรักภักดีต่อสถาบันพระมหากษัตริย์	- สนับสนุนและจัดกิจกรรมเพื่อเป็นการจงรักภักดีต่อสถาบันพระมหากษัตริย์	20,000	20,000	20,000	20,000	20,000	ประชาชน	ประชาชนได้มีส่วนร่วมในการแสดงความจงรักภักดีและปกป้องสถาบัน	สำนักปลัด
2	จัดงานราชพิธีและวันสำคัญของชาติ	- เพื่อให้ประชาชนแสดงความจงรักภักดีต่อสถาบันพระมหากษัตริย์	- จัดกิจกรรมงานราชพิธี / เทิดพระเกียรติจัดนิทรรศการวันสำคัญของชาติหรือตามหนังสือสั่งการ	50,000	50,000	50,000	50,000	50,000	ประชาชน	ประชาชนมีความจงรักภักดีต่อสถาบันพระมหากษัตริย์	สำนักปลัด
3	5 ธันวาคม วันคล้ายวันพระราชสมภพ ของพระบาทสมเด็จพระบรมชนกาธิเบศร มหาภูมิพลอดุลยเดชมหาราช บรมนาถบพิตร หรือวันพ่อแห่งชาติ	- เพื่อให้ประชาชนน้อมสำนึกในพระมหากรุณาธิคุณ และแสดงความจงรักภักดีต่อสถาบันพระมหากษัตริย์	- จัดกิจกรรมในวันสำคัญของไทยเช่น วันพ่อแห่งชาติ วันชาติ วันคล้ายวันพระราชสมภพของพระบาท สมเด็จพระบรมชนกาธิเบศรฯ	20,000	20,000	20,000	20,000	20,000	ประชาชน	ประชาชนมีความจงรักภักดีต่อสถาบันพระมหากษัตริย์	สำนักปลัด

5. ยุทธศาสตร์ด้านการบริหารและการมีส่วนร่วม

5.1 แผนงานบริหารงานทั่วไป

ที่	โครงการ	วัตถุประสงค์	เป้าหมาย (ผลผลิตของโครงการ)	งบประมาณและที่ผ่านมา					ตัวชี้วัด (KPI)	ผลลัพธ์ที่คาดว่าจะได้รับ	หน่วยงาน รับผิดชอบหลัก
				2566 (บาท)	2567 (บาท)	2568 (บาท)	2569 (บาท)	2570 (บาท)			
4	วันแม่แห่งชาติ	เพื่อแสดงความจงรักภักดีต่อสถาบันพระมหากษัตริย์	จัดกิจกรรมในวันสำคัญของชาติ เช่น จัดทำนิทรรศการ ลงนามถวายพระพร จุดเทียนชัย	20,000	20,000	20,000	20,000	20,000	ประชาชน	ประชาชนมีความจงรักภักดีต่อสถาบันพระมหากษัตริย์	สำนักปลัด
5	วันเฉลิมพระชนมพรรษา พระบาทสมเด็จพระปรเมนทรรามาธิบดีศรีสินทรมหาวชิราลงกรณพระวชิรเกล้าเจ้าอยู่หัว	เพื่อแสดงความจงรักภักดีต่อสถาบันพระมหากษัตริย์	จัดกิจกรรมในวันสำคัญของชาติ เช่น จัดทำนิทรรศการ ลงนามถวายพระพร จุดเทียนชัย	50,000	50,000	50,000	50,000	50,000	ประชาชน	ประชาชนได้มีส่วนร่วมในการแสดงความจงรักภักดีและปกป้องสถาบัน	สำนักปลัด
6	วันเฉลิมพระชนมพรรษา สมเด็จพระนางเจ้าฯ พระบรมราชินี	เพื่อแสดงความจงรักภักดีต่อสถาบันพระมหากษัตริย์	จัดกิจกรรมในวันสำคัญ เช่น จัดนิทรรศการ ลงนามถวายพระพร จุดเทียนชัย หรือตามหนังสือสั่งการ	50,000	50,000	50,000	50,000	50,000	ประชาชน	ประชาชนได้มีส่วนร่วมในการแสดงความจงรักภักดีต่อสถาบันพระมหากษัตริย์	สำนักปลัด
7	อบรมและศึกษาดูงานเพื่อพัฒนาศักยภาพ และส่งเสริมคุณธรรมจริยธรรมให้แก่ผู้บริหาร สท. พนักงาน และพนักงานจ้าง	เพื่อเพิ่มพูนความรู้และได้ศึกษาจากประสบการณ์จริงมีความรู้ที่กว้างไกล	จัดอบรมและทัศนศึกษาดูงาน แก่ผู้บริหาร สมาชิกสภาฯ พนักงาน และพนักงานจ้าง	250,000	250,000	250,000	250,000	250,000	ผู้ร่วมโครงการ	ผู้ร่วมโครงการได้รับความรู้ที่กว้างไกลจากประสบการณ์จริง	สำนักปลัด เทศบาล
8	วันเทศบาล	เพื่อให้พนักงานเทศบาลและสมาชิกได้ระลึกในวันสำคัญของเทศบาล	- ดำเนินงานตามโครงการที่กำหนด	8,000	8,000	8,000	8,000	8,000	พนักงาน	พนักงานและสมาชิกฯ ได้ทำกิจกรรมร่วมกัน	สำนักปลัด

5. ยุทธศาสตร์ด้านการบริหารและการมีส่วนร่วม

5.1 แผนงานบริหารงานทั่วไป

ที่	โครงการ	วัตถุประสงค์	เป้าหมาย (ผลผลิตของโครงการ)	งบประมาณและที่ผ่านมา					ตัวชี้วัด (KPI)	ผลลัพธ์ที่คาดว่าจะได้รับ	หน่วยงาน รับผิดชอบหลัก
				2566 (บาท)	2567 (บาท)	2568 (บาท)	2569 (บาท)	2570 (บาท)			
9	ปรับปรุงแผนที่ภาษีและทะเบียนทรัพย์สิน	- เพื่อพัฒนาศักยภาพระบบงานและงานจัดเก็บรายได้	- พัฒนาระบบงาน ดำเนินการปรับปรุงข้อมูลการจัดดำเนินการที่ภาษีและทะเบียนทรัพย์สินให้เป็นปัจจุบัน และใช้งานได้	220,000	220,000	220,000	220,000	220,000	องค์กร	องค์กรมีแผนที่ภาษี และประสิทธิภาพ มีรายได้เพิ่ม	กองคลัง
10	การจัดการเลือกตั้งท้องถิ่น	- เพื่อให้ประชาชนได้ใช้สิทธิตามระบอบประชาธิปไตยในการเลือกตั้งท้องถิ่น	- จัดการเลือกตั้งท้องถิ่นตามที่กฎหมายกำหนด	-	-	1,000,000	-	-	ประชาชน	ประชาชนใช้สิทธิระบอบประชาธิปไตย	สำนักปลัด
11	อุดหนุนโครงการจัดกิจกรรมงานราชพิธี วันสำคัญของชาติ และกิจกรรมตามนโยบาย	- เพื่อให้ประชาชนแสดงความจงรักภักดีต่อสถาบันพระมหากษัตริย์	- อุดหนุนจัดกิจกรรมงานราชพิธีงานวันสำคัญต่างๆของชาติ	6,000	6,000	6,000	6,000	6,000	ประชาชน	ประชาชนมีความจงรักภักดีต่อสถาบันพระมหากษัตริย์	สำนักปลัด อ.ท่าม่วง
12	ส่งเสริมการปฏิบัติงานแบบบูรณาการร่วมกับองค์กรอื่น	- เพื่อส่งเสริมการดำเนินงานร่วมกับหน่วยงานอื่นแบบบูรณาการเพื่อเพิ่มประสิทธิภาพในการปฏิบัติ	- อุดหนุนการดำเนินงานร่วมกับองค์กรอื่นหรืออุดหนุนให้หน่วยงานราชการอื่นตามตามอำนาจหน้าที่ของเทศบาล	40,000	40,000	40,000	40,000	40,000	อปท.	เกิดการบูรณาการร่วมกันกับหน่วยงานและองค์กรอื่น	สำนักปลัด
13	อุดหนุนการดำเนินงานของเหล่ากาชาดจังหวัดกาญจนบุรี	- เพื่อช่วยเหลือบรรเทาทุกข์ผู้ประสบภัยพิบัติ ผู้ยากไร้ ผู้พิการและผู้ด้อยโอกาสให้สามารถดำรงชีพอยู่ได้ในสังคม	- อุดหนุนการดำเนินงานตามโครงการภารกิจของเหล่ากาชาดจังหวัดกาญจนบุรี	20,000	20,000	20,000	20,000	20,000	โครงการ	ประชาชนกลุ่มเป้าหมายได้รับความช่วยเหลือและมีสภาพความเป็นอยู่ที่ดีขึ้น	ง.พัฒนาฯ กาชาด จ.กาญฯ
สรุป รวม 14 โครงการ				754,000	754,000	1,754,000	754,000	754,000			

รายละเอียดโครงการพัฒนา  
แผนพัฒนาท้องถิ่น (พ.ศ. 2566 - 2570)  
เทศบาลตำบลวังศาลา อำเภอท่าม่วง จังหวัดกาญจนบุรี

แบบ ผ.02

- ก. ยุทธศาสตร์จังหวัด ประเด็นการพัฒนาที่ 1 การพัฒนาคุณภาพชีวิตประชาชนในทุกมิติ  
 ข. ยุทธศาสตร์การพัฒนาของ อปท. ในเขตจังหวัดที่ 6 ยุทธศาสตร์การพัฒนาด้านการบริหารจัดการ  
 5. ยุทธศาสตร์ด้านการบริหารและการมีส่วนร่วม

5.2 แผนงานสร้างความเข้มแข็งของชุมชน

ที่	โครงการ	วัตถุประสงค์	เป้าหมาย (ผลผลิตของโครงการ)	งบประมาณและที่ผ่านมา					ตัวชี้วัด (KPI)	ผลลัพธ์ที่คาดว่าจะได้รับ	หน่วยงาน รับผิดชอบหลัก
				2566 (บาท)	2567 (บาท)	2568 (บาท)	2569 (บาท)	2570 (บาท)			
1	จัดการประชุมประชาคม	- เพื่อให้มีแผนพัฒนาที่เหมาะสม ถูกต้อง สะท้อนปัญหาและความต้องการ ของประชาชนในพื้นที่	- บูรณาการจัดประชาคมหมู่บ้านร่วมกับ หมู่บ้านในการจัดทำแผนพัฒนาท้องถิ่น - จัดประชาคมตำบล คณะกรรมการต่างๆ	50,000	50,000	50,000	50,000	50,000	ประชาชน เทศบาล	ประชาชนแสดงความคิดเห็น และมีส่วนร่วมในการสะท้อน ปัญหาและความต้องการ	ง.พัฒนาฯ งานแผน สำนักปลัด
2	อุดหนุนศูนย์ปฏิบัติการร่วม ในการช่วยเหลือประชาชน ของ อปท.	- เพื่อเป็นศูนย์กลางในการช่วย เหลือประชาชนของอำเภอท่าม่วง	อุดหนุนงบประมาณตามโครงการ ที่เสนอขอรับการสนับสนุน	30,000	30,000	30,000	30,000	30,000	ประชาชน	เกิดการบูรณาการร่วม ในการช่วยเหลือประชาชน	สำนักปลัด อ.ท่าม่วง
สรุป รวม 2 โครงการ				80,000	80,000	80,000	80,000	80,000			

## บัญชีสรุปโครงการพัฒนา ที่นำมาจากแผนพัฒนาหมู่บ้านและชุมชน

(พ.ศ. 2566 - 2570)

เทศบาลตำบลวังศาลา อำเภอท่าม่วง จังหวัดกาญจนบุรี

ยุทธศาสตร์	ปี 2566		ปี 2567		ปี 2568		ปี 2569		ปี 2570		รวม 5 ปี	
	จำนวนโครงการ	งบประมาณ (บาท)	จำนวนโครงการ	งบประมาณ (บาท)	จำนวนโครงการ	งบประมาณ (บาท)	จำนวนโครงการ	งบประมาณ (บาท)	จำนวนโครงการ	งบประมาณ (บาท)	จำนวนโครงการ	งบประมาณ (บาท)
โครงการพัฒนาที่นำมาจากแผนพัฒนาหมู่บ้าน และแผนพัฒนาชุมชน	69	34,555,000	68	43,260,000	67	30,090,000	60	24,658,000	51	21,300,000	315	153,863,000
รวมทั้งสิ้น	69	34,555,000	68	43,260,000	67	30,090,000	60	24,658,000	51	21,300,000	315	153,863,000

รายละเอียดโครงการพัฒนา

ที่นำมาจากแผนพัฒนาหมู่บ้านและแผนพัฒนาชุมชน

(พ.ศ. 2566 - 2570)

เทศบาลตำบลวังศาลา อำเภอท่าม่วง จังหวัดกาญจนบุรี

แบบ ผ.02/1

ก. ยุทธศาสตร์จังหวัด ประเด็นการพัฒนาด้านที่ 5 การพัฒนาการค้า การลงทุน อุตสาหกรรม และเขตเศรษฐกิจพิเศษ

ข. ยุทธศาสตร์การพัฒนาของ อปท. ในเขตจังหวัดกาญจนบุรี 1. ยุทธศาสตร์การพัฒนาด้านเศรษฐกิจ และ 2. ยุทธศาสตร์การพัฒนาด้านโครงสร้างพื้นฐาน

1. ยุทธศาสตร์การพัฒนาความเป็นเมืองน่าอยู่อย่างยั่งยืน

ที่	โครงการ	วัตถุประสงค์	เป้าหมาย (ผลผลิตของโครงการ)	งบประมาณและที่ผ่านมา					ตัวชี้วัด (KPI)	ผลที่คาดว่าจะได้รับ	ที่มาของโครงการ	หน่วยงานรับผิดชอบหลัก
				2566 (บาท)	2567 (บาท)	2568 (บาท)	2569 (บาท)	2570 (บาท)				
1	<b>หมู่ที่ 1 บ้านวังศาลา</b> ฝัगतอระบายน้ำ คสล. พร้อมบ่อพัก หมู่ 1 ซอย 2 (ต่อจากของเดิม)	- เพื่อให้ประชาชนมีทางระบายน้ำ บรรเทาความเดือดร้อนจากปัญหาน้ำท่วม	- ฝัगतอระบายน้ำคอนกรีตเสริมเหล็กพร้อมบ่อพัก โดยฝัगतอ คสล. ขนาด Ø 0.60 เมตร จำนวน 130 ท่อน พร้อมบ่อพัก จำนวน 10 บ่อ ระยะทางรวมท่อพร้อมบ่อพัก 140 เมตร ตามแบบที่เทศบาลกำหนด	500,000	500,000	500,000	500,000	500,000	ท่อระบายน้ำ	ประชาชนได้รับการบรรเทาความเดือดร้อน	แผนพัฒนาหมู่บ้าน	กองช่าง
2	ฝัगतอระบายน้ำ คสล. พร้อมบ่อพัก หมู่ 1 ซอย 1	- เพื่อให้ประชาชนมีทางระบายน้ำ บรรเทาความเดือดร้อนจากปัญหาน้ำท่วม	- ฝัगतอระบายน้ำคอนกรีตเสริมเหล็กพร้อมบ่อพัก โดยฝัगतอ คสล. ขนาด Ø 0.60 เมตร จำนวน 130 ท่อน พร้อมบ่อพัก จำนวน 10 บ่อ ระยะทางรวมท่อพร้อมบ่อพัก 140 เมตร ตามแบบที่เทศบาลกำหนด	500,000	500,000	500,000	500,000	500,000	ท่อระบายน้ำ	ประชาชนได้รับการบรรเทาความเดือดร้อน	แผนพัฒนาหมู่บ้าน	กองช่าง
3	ปูผิวจราจรแอสฟัลต์ติกคองกรีต หมู่ 1 ซอย 1	- เพื่อให้ประชาชนในหมู่บ้านได้มีถนนสำหรับการคมนาคมได้อย่างสะดวกรวดเร็วและปลอดภัย	- ปูผิวจราจรแอสฟัลต์ติกคองกรีตขนาดผิวจราจรกว้าง 5.00 เมตร ยาวรวม 1,160 เมตร ตามแบบที่เทศบาลกำหนด	500,000	500,000	500,000	500,000	500,000	ถนน	ประชาชนได้รับความสะดวกและปลอดภัย	แผนพัฒนาหมู่บ้าน	กองช่าง



รายละเอียดโครงการพัฒนา

ที่นำมาจากแผนพัฒนาหมู่บ้านและแผนพัฒนาชุมชน

(พ.ศ. 2566 - 2570)

เทศบาลตำบลวังศาลา อำเภอท่าม่วง จังหวัดกาญจนบุรี

แบบ ผ.02/1

ก. ยุทธศาสตร์จังหวัด ประเด็นการพัฒนาที่ 5 การพัฒนาการค้า การลงทุน อุตสาหกรรม และเขตเศรษฐกิจพิเศษ

ข. ยุทธศาสตร์การพัฒนาของ อปท. ในเขตจังหวัดกาญจนบุรี 1. ยุทธศาสตร์การพัฒนาด้านเศรษฐกิจ และ 2. ยุทธศาสตร์การพัฒนาด้านโครงสร้างพื้นฐาน

1. ยุทธศาสตร์การพัฒนาความเป็นเมืองน่าอยู่อย่างยั่งยืน

ที่	โครงการ	วัตถุประสงค์	เป้าหมาย (ผลผลิตของโครงการ)	งบประมาณและที่ผ่านมา					ตัวชี้วัด (KPI)	ผลที่คาดว่าจะได้รับ	ที่มาของโครงการ	หน่วยงานรับผิดชอบหลัก
				2566 (บาท)	2567 (บาท)	2568 (บาท)	2569 (บาท)	2570 (บาท)				
4	ปูผิวจราจรแอสฟัลต์ติกคอนกรีตหมู่บ้านกริตหมู่ 1 ซอย 2	- เพื่อให้ประชาชนในหมู่บ้านได้มีถนนสำหรับการคมนาคมได้อย่างสะดวกรวดเร็วและปลอดภัย	- ปูผิวจราจรแอสฟัลต์ติกคอนกรีตขนาดผิวจราจรกว้าง 5.00 เมตร ยาวรวม 1,160 เมตร ตามแบบที่เทศบาลกำหนด พร้อมป้ายประชาสัมพันธ์โครงการ	500,000	500,000	500,000	500,000	500,000	ถนน	ประชาชนได้รับ	แผนพัฒนาหมู่บ้าน	กองช่าง
5	ก่อสร้างถนนคอนกรีตเสริมเหล็กหมู่ 1 ซอย 2	- เพื่อให้ประชาชนในหมู่บ้านได้มีถนนสำหรับการคมนาคมได้อย่างสะดวกรวดเร็วและปลอดภัย	- ก่อสร้างถนนคอนกรีตเสริมเหล็ก หมู่ 1 ซอย 2 ขนาดผิวจราจรกว้าง 5.00 เมตร ยาว 160 เมตรหนา 0.15 เมตร หรือตามสภาพพื้นที่ไม่น้อยกว่า800 ตารางเมตร ไหล่ทางหินคลุกกว้างข้างละ 0.00-0.50เมตร หรือตามสภาพพื้นที่ตามแบบที่เทศบาลกำหนด พร้อมป้ายประชาสัมพันธ์โครงการ	-	500,000	500,000	-	-	ถนน	ประชาชนได้รับความสะดวกและปลอดภัย	แผนพัฒนาหมู่บ้าน	กองช่าง
6	ก่อสร้างถนนคอนกรีตเสริมเหล็กหมู่ 1 (ซอยบ้านลุงมี-รง.ไทยเคนฯ)	- เพื่อให้ประชาชนในหมู่บ้านได้มีถนนสำหรับการคมนาคมได้อย่างสะดวกรวดเร็วและปลอดภัย	- ก่อสร้างถนนคอนกรีตเสริมเหล็ก หมู่ 1 ซอย บ้านลุงมี - รง.ไทยเคนฯ ขนาดผิวจราจรกว้าง 4.00 เมตร ยาว 345 เมตร ตามแบบที่เทศบาลกำหนด พร้อมป้ายประชาสัมพันธ์โครงการ	-	-	800,000	-	-	ถนน	ประชาชนได้รับความสะดวกและปลอดภัย	แผนพัฒนาหมู่บ้าน	กองช่าง

รายละเอียดโครงการพัฒนา

ที่นำมาจากแผนพัฒนาหมู่บ้านและแผนพัฒนาชุมชน

(พ.ศ. 2566 - 2570)

เทศบาลตำบลวังศาลา อำเภอท่าม่วง จังหวัดกาญจนบุรี

แบบ ผ.02/1

ก. ยุทธศาสตร์จังหวัด ประเด็นการพัฒนาที่ 5 การพัฒนาการค้า การลงทุน อุตสาหกรรม และเขตเศรษฐกิจพิเศษ

ข. ยุทธศาสตร์การพัฒนาของ อปท. ในเขตจังหวัดกาญจนบุรี 1. ยุทธศาสตร์การพัฒนาด้านเศรษฐกิจ และ 2. ยุทธศาสตร์การพัฒนาด้านโครงสร้างพื้นฐาน

1. ยุทธศาสตร์การพัฒนาความเป็นเมืองน่าอยู่อย่างยั่งยืน

ที่	โครงการ	วัตถุประสงค์	เป้าหมาย (ผลผลิตของโครงการ)	งบประมาณและที่ผ่านมา					ตัวชี้วัด (KPI)	ผลที่คาดว่าจะได้รับ	ที่มาของโครงการ	หน่วยงานรับผิดชอบหลัก
				2566 (บาท)	2567 (บาท)	2568 (บาท)	2569 (บาท)	2570 (บาท)				
7	ปรับปรุงถนนลาดยางแอสฟัลท์ติกคอนกรีต หมู่ 1 ซอย 1 เชื่อม ต.วังขนาย	- เพื่อให้ประชาชนในหมู่บ้านได้มีถนนสำหรับการคมนาคมได้อย่างสะดวกรวดเร็วและปลอดภัย	- ปรับปรุงถนนลาดยางแอสฟัลท์ติกคอนกรีตขนาดผิวจราจรกว้าง 6.00 เมตร ยาวรวม 420 เมตร ตามแบบที่เทศบาลกำหนด	500,000	500,000	500,000	500,000	500,000	ถนน	ประชาชนได้รับความสะดวกและปลอดภัย	แผนพัฒนาหมู่บ้าน	กองช่าง
8	ก่อสร้างถนนลาดยาง หมู่ 1 จากสะพาน - แยกทางลงสุดทางรัก	- เพื่อให้ประชาชนในหมู่บ้านได้มีถนนสำหรับการคมนาคมได้อย่างสะดวกรวดเร็วและปลอดภัย	- ก่อสร้างถนนลาดยางแอสฟัลท์ติกคอนกรีตขนาดกว้าง 6.00 เมตร ยาว 260 เมตร หนา 0.05 เมตร ตามแบบที่เทศบาลกำหนด	1,000,000	-	-	-	-	ถนน	ประชาชนได้รับความสะดวกและปลอดภัย	แผนพัฒนาหมู่บ้าน	กองช่าง
9	ก่อสร้างถนน คสล. หมู่ 1 ซอยบ้านนิยม มีแก้ว	- เพื่อให้ประชาชนในหมู่บ้านได้มีถนนสำหรับการคมนาคมได้	- ก่อสร้างถนนคอนกรีตเสริมเหล็กขนาดกว้าง 4.00 เมตร ยาว 280 เมตร หนา 0.15 เมตร ตามแบบที่เทศบาลกำหนด	500,000	500,000	-	-	-	ถนน	ประชาชนได้รับความสะดวกและปลอดภัย	แผนพัฒนาหมู่บ้าน	กองช่าง

รายละเอียดโครงการพัฒนา

ที่นำมาจากแผนพัฒนาหมู่บ้านและแผนพัฒนาชุมชน

(พ.ศ. 2566 - 2570)

เทศบาลตำบลวังศาลา อำเภอท่าม่วง จังหวัดกาญจนบุรี

แบบ ผ.02/1

ก. ยุทธศาสตร์จังหวัด ประเด็นการพัฒนาที่ 5 การพัฒนาการค้า การลงทุน อุตสาหกรรม และเขตเศรษฐกิจพิเศษ

ข. ยุทธศาสตร์การพัฒนาของ อปท. ในเขตจังหวัดกาญจนบุรี 1. ยุทธศาสตร์การพัฒนาด้านเศรษฐกิจ และ 2. ยุทธศาสตร์การพัฒนาด้านโครงสร้างพื้นฐาน

1. ยุทธศาสตร์การพัฒนาความเป็นเมืองน่าอยู่อย่างยั่งยืน

ที่	โครงการ	วัตถุประสงค์	เป้าหมาย (ผลผลิตของโครงการ)	งบประมาณและที่ผ่านมา					ตัวชี้วัด (KPI)	ผลที่คาดว่าจะได้รับ	ที่มาของโครงการ	หน่วยงานรับผิดชอบหลัก
				2566 (บาท)	2567 (บาท)	2568 (บาท)	2569 (บาท)	2570 (บาท)				
10	ก่อสร้างคลองควดคอนกรีต ม.1 หลังวัดวังศาลา	เพื่อระบายน้ำท่วมขังและบรรเทาความเดือดร้อนของประชาชน	ก่อสร้างคลองควดคอนกรีต ขนาดปากกว้าง 7.00-15.00 เมตร ก้นกว้างประมาณ 3.00-7.00 เมตร ลึกไม่น้อยกว่า 2.00-4.00 เมตร ยาว ประมาณ 400 เมตร ตามแบบที่เทศบาลกำหนดพร้อมป้ายประชาสัมพันธ์โครงการ	3,000,000	3,000,000	-	-	-	คลองควดคอนกรีต	ประชาชนได้รับการบรรเทาความเดือดร้อน	แผนพัฒนาหมู่บ้าน	กองช่าง
11	ก่อสร้างถนนคอนกรีตเสริมเหล็กหมู่ 1 เส้นหลังวัดวังศาลา	เพื่อให้ประชาชนในหมู่บ้านได้มีถนนสำหรับการคมนาคมได้อย่างสะดวกรวดเร็ว และปลอดภัย	ก่อสร้างถนน ค.ส.ล. โดยขยายไหล่ทาง กว้าง 1.00 เมตร ยาว 560 เมตร หรือรวมประมาณพื้นที่คอนกรีตไม่น้อยกว่า 560 ตารางเมตร รายละเอียดตามแบบที่เทศบาลกำหนด	300,000	-	-	-	-	ถนน	ประชาชนได้รับความสะดวกและปลอดภัย	แผนพัฒนาหมู่บ้าน	กองช่าง
12	ติดตั้งระบบเสียงตามสาย/ หอกระจายข่าว หมู่ 1	- เพื่อให้ประชาชนมีช่องทางรับรู้ข่าวสารจากเทศบาลได้อย่างมีประสิทธิภาพและถูกต้อง	ติดตั้งระบบเสียงตามสาย หรือหอกระจายข่าว ภายในหมู่บ้านรายละเอียดตามที่เทศบาลกำหนด	500,000	500,000	500,000	500,000	500,000	ประชาชน	ประชาชนได้รับรู้ข่าวสารอย่างถูกต้องและทั่วถึง	แผนพัฒนาหมู่บ้าน	สำนักปลัด

รายละเอียดโครงการพัฒนา  
ที่นำมาจากแผนพัฒนาหมู่บ้านและแผนพัฒนาชุมชน  
(พ.ศ. 2566 - 2570)  
เทศบาลตำบลวังศาลา อำเภอท่าม่วง จังหวัดกาญจนบุรี

แบบ ผ.02/1

- ก. ยุทธศาสตร์จังหวัด ประเด็นการพัฒนาที่ 5 การพัฒนาการค้า การลงทุน อุตสาหกรรม และเขตเศรษฐกิจพิเศษ
- ข. ยุทธศาสตร์การพัฒนาของ อปท. ในเขตจังหวัดกาญจนบุรี 1. ยุทธศาสตร์การพัฒนาด้านเศรษฐกิจ และ 2. ยุทธศาสตร์การพัฒนาด้านโครงสร้างพื้นฐาน
1. ยุทธศาสตร์การพัฒนาความเป็นเมืองน่าอยู่อย่างยั่งยืน

ที่	โครงการ	วัตถุประสงค์	เป้าหมาย (ผลผลิตของโครงการ)	งบประมาณและที่ผ่านมา					ตัวชี้วัด (KPI)	ผลที่คาดว่าจะได้รับ	ที่มาของโครงการ	หน่วยงานรับผิดชอบหลัก
				2566 (บาท)	2567 (บาท)	2568 (บาท)	2569 (บาท)	2570 (บาท)				
13	ชุดลอกคลองระบายน้ำ หมู่ 1	- เพื่อให้ประชาชนมีทางระบายน้ำ บรรเทาความเดือดร้อนจากปัญหาน้ำท่วม	- ชุดลอกคลองระบายน้ำ/แหล่งน้ำ รายละเอียดตามแบบที่เทศบาลกำหนด	200,000	200,000	200,000	200,000	200,000	ประชาชน	ประชาชนได้รับการบรรเทาความเดือดร้อน	แผนพัฒนาหมู่บ้าน	กองช่าง
14	ติดตั้งระบบกล้องวงจรปิดภายในหมู่บ้าน หมู่ 1	- เพื่อป้องกันการเกิดอาชญากรรมและสามารถตรวจสอบได้เมื่อปัญหาอาชญากรรมหรืออุบัติเหตุทางถนน	- ติดตั้งกล้องวงจรปิดรายละเอียดตามแบบที่เทศบาลกำหนด	500,000	500,000	500,000	500,000	500,000	ประชาชน	สามารถป้องกันการเกิดอาชญากรรมและติดตามอุบัติเหตุ	แผนพัฒนาหมู่บ้าน	ง.ป้องกัน สำนักปลัด

8,500,000    7,700,000    5,000,000    3,700,000    3,700,000

รายละเอียดโครงการพัฒนา

ที่นำมาจากแผนพัฒนาหมู่บ้านและแผนพัฒนาชุมชน

(พ.ศ. 2566 - 2570)

เทศบาลตำบลวังศาลา อำเภอท่าม่วง จังหวัดกาญจนบุรี

แบบ ผ.02/1

ก. ยุทธศาสตร์จังหวัด ประเด็นการพัฒนาด้านที่ 5 การพัฒนาการค้า การลงทุน อุตสาหกรรม และเขตเศรษฐกิจพิเศษ

ข. ยุทธศาสตร์การพัฒนาของ อปท. ในเขตจังหวัดกาญจนบุรี 1. ยุทธศาสตร์การพัฒนาด้านเศรษฐกิจ และ 2. ยุทธศาสตร์การพัฒนาด้านโครงสร้างพื้นฐาน

1. ยุทธศาสตร์การพัฒนาความเป็นเมืองน่าอยู่อย่างยั่งยืน

ที่	โครงการ	วัตถุประสงค์	เป้าหมาย (ผลผลิตของโครงการ)	งบประมาณและที่ผ่านมา					ตัวชี้วัด (KPI)	ผลที่คาดว่าจะ ได้รับ	ที่มาขอ โครงการ	หน่วยงาน รับผิดชอบ หลัก
				2566 (บาท)	2567 (บาท)	2568 (บาท)	2569 (บาท)	2,570 (บาท)				
15	<b>หมู่ที่ 2 บ้านท่าแค</b> ปูผิวจราจรแอสฟัลต์ติกคอนกรีต หมู่ 2 หมู่บ้านเพิ่มพูนวิลล่า	เพื่อให้ประชาชนในหมู่บ้านได้มีถนนสำหรับการคมนาคมได้สะดวกและปลอดภัย	ปูผิวจราจรแอสฟัลต์ติกคอนกรีตขนาดกว้าง 5.00 เมตร ยาว 280 เมตร หนาเฉลี่ย 0.05 เมตร หรือมีพื้นที่ไม่น้อยกว่า 1,400 ตารางเมตร พร้อมตีเส้นจราจร รายละเอียดตามแบบที่เทศบาลกำหนด	500,000	-	-	-	-	ถนน	ประชาชนได้รับความสะดวกและปลอดภัย	แผนพัฒนาหมู่บ้าน	กองช่าง
16	ฝัगतระบายน้ำ คสล. พร้อมบ่อพัก หมู่ 2 ซอย 1 - ซอย 2	เพื่อให้ประชาชนมีทางระบายน้ำบรรเทาความเดือดร้อนจากปัญหาน้ำท่วมขัง	ฝัगतระบายน้ำ คสล. ขนาดเส้นผ่าศูนย์กลาง 0.60 เมตร จำนวน 139 ท่อน พร้อมบ่อพัก จำนวน 11 บ่อ ระยะทางรวมท่อพร้อมบ่อพัก 150 เมตร รายละเอียดตามที่เทศบาลกำหนด	500,000	500,000	-	-	-	ท่อระบายน้ำ	ประชาชนได้รับการบรรเทาความเดือดร้อน	แผนพัฒนาหมู่บ้าน	กองช่าง
17	ติดตั้งระบบเสียงตามสาย/หอกระจายข่าว หมู่ 2	- เพื่อให้ประชาชนมีช่องทางรับรู้ข่าวสารจากเทศบาลได้อย่างมีประสิทธิภาพและถูกต้อง	ติดตั้งระบบเสียงตามสาย หรือหอกระจายข่าวภายในหมู่บ้านรายละเอียดตามที่เทศบาลกำหนด	500,000	500,000	500,000	500,000	500,000	ประชาชน	ประชาชนได้รับรู้ข่าวสารอย่างถูกต้องและทั่วถึง	แผนพัฒนาหมู่บ้าน	สำนักปลัด

รายละเอียดโครงการพัฒนา

ที่นำมาจากแผนพัฒนาหมู่บ้านและแผนพัฒนาชุมชน

(พ.ศ. 2566 - 2570)

เทศบาลตำบลวังศาลา อำเภอท่าม่วง จังหวัดกาญจนบุรี

แบบ ผ.02/1

ก. ยุทธศาสตร์จังหวัด ประเด็นการพัฒนาที่ 5 การพัฒนาการค้า การลงทุน อุตสาหกรรม และเขตเศรษฐกิจพิเศษ

ข. ยุทธศาสตร์การพัฒนาของ อปท. ในเขตจังหวัดกาญจนบุรี 1. ยุทธศาสตร์การพัฒนาด้านเศรษฐกิจ และ 2. ยุทธศาสตร์การพัฒนาด้านโครงสร้างพื้นฐาน

1. ยุทธศาสตร์การพัฒนาความเป็นเมืองน่าอยู่อย่างยั่งยืน

ที่	โครงการ	วัตถุประสงค์	เป้าหมาย (ผลผลิตของโครงการ)	งบประมาณและที่ผ่านมา					ตัวชี้วัด (KPI)	ผลที่คาดว่าจะได้รับ	ที่มาขอ โครงการ	หน่วยงาน รับผิดชอบ หลัก
				2566 (บาท)	2567 (บาท)	2568 (บาท)	2569 (บาท)	2,570 (บาท)				
18	ชุดลอกคลองระบายน้ำ หมู่ 2	- เพื่อให้ประชาชนมีทางระบายน้ำ บรรเทาความเดือดร้อนจากปัญหาน้ำท่วม	- ชุดลอกคลองระบายน้ำ/แหล่งน้ำ รายละเอียดตามแบบที่เทศบาลกำหนด	200,000	200,000	200,000	200,000	200,000	ประชาชน	ประชาชนได้รับการบรรเทาความเดือดร้อน	แผนพัฒนาหมู่บ้าน	กองช่าง
19	ทำฝายชลอน้ำบริเวณสระเก็บน้ำ หมู่ 2	ช่วยชะลอน้ำ ชะลอการไหลของน้ำ ลดการกัดเซาะของตลิ่ง	- สร้างฝายชลอน้ำ รายละเอียดตามแบบที่เทศบาลกำหนด	500,000	500,000	500,000	500,000	500,000	ประชาชน	ประชาชนได้รับการบรรเทาความเดือดร้อน	แผนพัฒนาหมู่บ้าน	กองช่าง
20	ติดตั้งระบบกล้องวงจรปิดภายในหมู่บ้าน หมู่ 2	- เพื่อป้องกันการเกิดอาชญากรรมและสามารถตรวจสอบได้เมื่อปัญหาอาชญากรรมหรืออุบัติเหตุทางถนน	- ติดตั้งกล้องวงจรปิดรายละเอียดตามแบบที่เทศบาลกำหนด	500,000	500,000	500,000	500,000	500,000	ประชาชน	สามารถป้องกันการเกิดอาชญากรรมและติดตามอุบัติเหตุ	แผนพัฒนาหมู่บ้าน	ง.ป้องกัน สำนักปลัด
				2,700,000	2,200,000	1,700,000	1,700,000	1,700,000				

รายละเอียดโครงการพัฒนา

แบบ ผ.02/1

ที่นำมาจากแผนพัฒนาหมู่บ้านและแผนพัฒนาชุมชน

(พ.ศ. 2566 - 2570)

เทศบาลตำบลวังศาลา อำเภอท่าม่วง จังหวัดกาญจนบุรี

ก. ยุทธศาสตร์จังหวัด ประเด็นการพัฒนาที่ 5 การพัฒนาการค้า การลงทุน อุตสาหกรรม และเขตเศรษฐกิจพิเศษ

ข. ยุทธศาสตร์การพัฒนาของ อปท. ในเขตจังหวัดกาญจนบุรี 1. ยุทธศาสตร์การพัฒนาด้านเศรษฐกิจ และ 2. ยุทธศาสตร์การพัฒนาด้านโครงสร้างพื้นฐาน

1. ยุทธศาสตร์การพัฒนาความเป็นเมืองน่าอยู่อย่างยั่งยืน

ที่	โครงการ	วัตถุประสงค์	เป้าหมาย (ผลผลิตของโครงการ)	งบประมาณและที่ผ่านมา					ตัวชี้วัด (KPI)	ผลที่คาดว่าจะได้รับ	ที่มาของโครงการ	หน่วยงานรับผิดชอบหลัก
				2566 (บาท)	2567 (บาท)	2568 (บาท)	2569 (บาท)	2570 (บาท)				
21	หมู่บ้าน 3 บ้านโพธิ์เสี้ยว ฝัगत่อบายน้ำ ค.ส.ล.พร้อมบ่อกัก หมู่ 3 ซอย 2	- เพื่อให้ประชาชนมีทางระบายน้ำ บรรเทาความเดือดร้อนจากปัญหาน้ำท่วม	- ฝัगत่อบายน้ำ ค.ส.ล.ขนาด Ø 0.60 เมตร จำนวน 130 ท่อน พร้อมบ่อกักจำนวน 10 บ่อ ระยะทางรวมท่อพร้อมบ่อกัก 140 เมตร ตามแบบที่เทศบาลกำหนด	1,000,000	1,000,000	-	-	-	ท่อระบายน้ำ	ประชาชนได้รับการบรรเทาความเดือดร้อน	แผนพัฒนาหมู่บ้าน	กองช่าง
22	ฝัगत่อบายน้ำ คส.ล.พร้อมบ่อกัก หมู่ 3 ซอย 5	เพื่อให้ประชาชนมีทางระบายน้ำ บรรเทาความเดือดร้อนจากปัญหาน้ำท่วม	ฝัगत่อบายน้ำคอนกรีตเสริมเหล็กพร้อมบ่อกัก โดยฝัगत่อกสล. ขนาด Ø 0.60 เมตร ระยะทาง ประมาณ 500 เมตร ตามแบบที่เทศบาลกำหนด	-	-	-	500,000	500,000	ท่อระบายน้ำ	ประชาชนได้รับการบรรเทาความเดือดร้อน	แผนพัฒนาหมู่บ้าน	กองช่าง
23	ปรับปรุงถนนลาดยางแอสฟัลติก คอนกรีต หมู่ 3 ซอย 2	เพื่อให้ประชาชนในหมู่บ้านได้มีถนนสำหรับการคมนาคมได้อย่างสะดวกรวดเร็วและปลอดภัย	ปรับปรุงถนนลาดยางแอสฟัลติกคอนกรีต ขนาดกว้าง 5.00 เมตร ยาว 2,000 เมตร หนา 0.05 เมตร ตามแบบที่เทศบาลกำหนด	-	3,000,000	-	-	-	ถนน	ประชาชนได้รับความสะดวกและปลอดภัย	แผนพัฒนาหมู่บ้าน	กองช่าง

รายละเอียดโครงการพัฒนา

แบบ ผ.02/1

ที่นำมาจากแผนพัฒนาหมู่บ้านและแผนพัฒนาชุมชน

(พ.ศ. 2566 - 2570)

เทศบาลตำบลวังศาลา อำเภอท่าม่วง จังหวัดกาญจนบุรี

ก. ยุทธศาสตร์จังหวัด ประเด็นการพัฒนาที่ 5 การพัฒนาการค้า การลงทุน อุตสาหกรรม และเขตเศรษฐกิจพิเศษ

ข. ยุทธศาสตร์การพัฒนาของ อปท. ในเขตจังหวัดกาญจนบุรี 1. ยุทธศาสตร์การพัฒนาด้านเศรษฐกิจ และ 2. ยุทธศาสตร์การพัฒนาด้านโครงสร้างพื้นฐาน

1. ยุทธศาสตร์การพัฒนาความเป็นเมืองน่าอยู่อย่างยั่งยืน

ที่	โครงการ	วัตถุประสงค์	เป้าหมาย (ผลผลิตของโครงการ)	งบประมาณและที่ผ่านมา					ตัวชี้วัด (KPI)	ผลที่คาดว่าจะได้รับ	ที่มาของโครงการ	หน่วยงานรับผิดชอบหลัก
				2566 (บาท)	2567 (บาท)	2568 (บาท)	2569 (บาท)	2570 (บาท)				
24	ปูผิวจราจรแอสฟัลท์ติกคอนกรีต หมู่ 3 ซอย 4 และ ซอย 6	เพื่อให้ประชาชนในหมู่บ้านได้มีถนนสำหรับการคมนาคมได้อย่างสะดวกรวดเร็วและปลอดภัย	ปูผิวจราจรแอสฟัลท์ติกคอนกรีต ขนาดกว้าง 4.00 เมตร ยาว 264 เมตร หนาเฉลี่ย 0.05 เมตร และขนาดกว้าง 5.00 เมตร ยาว 170 เมตร หนาเฉลี่ย 0.05 เมตร หรือมีพื้นที่ไม่น้อยกว่า 1,906 ตารางเมตร พร้อมตีเส้นจราจร รายละเอียดตามแบบที่เทศบาลกำหนด	500,000	500,000	-	-	-	ถนน	ประชาชนได้รับความสะดวกและรวดเร็ว	แผนพัฒนาหมู่บ้าน	กองช่าง
25	ก่อสร้างถนนคอนกรีตเสริมเหล็กพร้อมฝังท่อระบายน้ำและบ่อพัก หมู่ 3 ซอย 3 เชื่อม ต.ตะคร้ำเอน	เพื่อให้ประชาชนในหมู่บ้านได้มีถนนสำหรับการคมนาคมได้อย่างสะดวกรวดเร็วและปลอดภัย	- ก่อสร้างถนนคอนกรีตเสริมเหล็ก พร้อมฝังท่อระบายน้ำและบ่อพักกว้าง 5.00 เมตร ยาว 1,110 เมตร หนา 0.15 เมตร หรือมีพื้นที่ไม่น้อยกว่า 5,550 เมตร ไหล่ทางหินคลุกกว้างข้างละ 0.00-0.50 เมตร หรือตามสภาพพื้นที่ พร้อมฝังท่อระบายน้ำ ค.ส.ล.ขนาด Ø 0.60 เมตร จำนวน 1,030 ท่อน พร้อมบ่อพักจำนวน 80 บ่อ ระยะทางรวมทั้งพร้อมบ่อพัก 1,110 เมตร ตามแบบที่เทศบาลกำหนด	-	6,500,000	-	-	-	ถนน และท่อระบายน้ำ	ประชาชนได้รับความสะดวกและปลอดภัย	แผนพัฒนาหมู่บ้าน	กองช่าง



รายละเอียดโครงการพัฒนา

แบบ ผ.02/1

ที่นำมาจากแผนพัฒนาหมู่บ้านและแผนพัฒนาชุมชน

(พ.ศ. 2566 - 2570)

เทศบาลตำบลวังศาลา อำเภอท่าม่วง จังหวัดกาญจนบุรี

ก. ยุทธศาสตร์จังหวัด ประเด็นการพัฒนาที่ 5 การพัฒนาการค้า การลงทุน อุตสาหกรรม และเขตเศรษฐกิจพิเศษ

ข. ยุทธศาสตร์การพัฒนาของ อปท. ในเขตจังหวัดกาญจนบุรี 1. ยุทธศาสตร์การพัฒนาด้านเศรษฐกิจ และ 2. ยุทธศาสตร์การพัฒนาด้านโครงสร้างพื้นฐาน

1. ยุทธศาสตร์การพัฒนาความเป็นเมืองน่าอยู่อย่างยั่งยืน

ที่	โครงการ	วัตถุประสงค์	เป้าหมาย (ผลผลิตของโครงการ)	งบประมาณและที่ผ่านมา					ตัวชี้วัด (KPI)	ผลที่คาดว่าจะได้รับ	ที่มาของโครงการ	หน่วยงานรับผิดชอบหลัก
				2566 (บาท)	2567 (บาท)	2568 (บาท)	2569 (บาท)	2570 (บาท)				
26	ขยายเขตไฟฟ้าแรงต่ำ หมู่ 3 ซอย 2 (บริเวณบ้านคุณละมุล ช้างสา ถึง ถ.แสงชูโตสายใหม่)	เพื่อให้ประชาชนในหมู่บ้านและใช้เส้นทางได้มีไฟฟ้าใช้อย่างทั่วถึงและป้องกันการเกิดอาชญากรรม	ติดตั้งโคมไฟแสงสว่าง ขนาด 1x40 วัตต์ จำนวน 30 โคม รายละเอียดตามที่ กพท.กำหนด	500,000	-	-	-	-	ประชาชน	ประชาชนมีไฟฟ้าใช้อย่างทั่วถึงและปลอดภัย	แผนพัฒนาหมู่บ้าน	กองช่าง
27	ติดตั้งระบบเสียงตามสาย/หอกระจายข่าว หมู่ 3	- เพื่อให้ประชาชนมีช่องทางรับรู้ข่าวสารจากเทศบาลได้อย่างมีประสิทธิภาพและถูกต้อง	ติดตั้งระบบเสียงตามสาย หรือหอกระจายข่าว ภายในหมู่บ้านรายละเอียดตามที่เทศบาลกำหนด	500,000	500,000	500,000	500,000	500,000	ประชาชน	ประชาชนได้รับรู้ข่าวสารอย่างถูกต้องและทั่วถึง	แผนพัฒนาหมู่บ้าน	สำนักปลัด
28	ขุดลอกคลองระบายน้ำ หมู่ 3	- เพื่อให้ประชาชนมีทางระบายน้ำ บรรเทาความเดือดร้อนจากปัญหาน้ำท่วม	- ขุดลอกคลองระบายน้ำ/แหล่งน้ำ รายละเอียดตามแบบที่เทศบาลกำหนด	200,000	200,000	200,000	200,000	200,000	ประชาชน	ประชาชนได้รับการบรรเทาความเดือดร้อน	แผนพัฒนาหมู่บ้าน	กองช่าง

รายละเอียดโครงการพัฒนา

แบบ ผ.02/1

ที่นำมาจากแผนพัฒนาหมู่บ้านและแผนพัฒนาชุมชน

(พ.ศ. 2566 - 2570)

เทศบาลตำบลวังศาลา อำเภอท่าม่วง จังหวัดกาญจนบุรี

ก. ยุทธศาสตร์จังหวัด ประเด็นการพัฒนาที่ 5 การพัฒนาการค้า การลงทุน อุตสาหกรรม และเขตเศรษฐกิจพิเศษ

ข. ยุทธศาสตร์การพัฒนาของ อปท. ในเขตจังหวัดกาญจนบุรี 1. ยุทธศาสตร์การพัฒนาด้านเศรษฐกิจ และ 2. ยุทธศาสตร์การพัฒนาด้านโครงสร้างพื้นฐาน

1. ยุทธศาสตร์การพัฒนาความเป็นเมืองน่าอยู่อย่างยั่งยืน

ที่	โครงการ	วัตถุประสงค์	เป้าหมาย (ผลผลิตของโครงการ)	งบประมาณและที่ผ่านมา					ตัวชี้วัด (KPI)	ผลที่คาดว่าจะได้รับ	ที่มาของโครงการ	หน่วยงานรับผิดชอบหลัก
				2566 (บาท)	2567 (บาท)	2568 (บาท)	2569 (บาท)	2570 (บาท)				
29	ติดตั้งระบบกล้องวงจรปิดภายในหมู่บ้าน หมู่ 3	- เพื่อป้องกันการเกิดอาชญากรรมและสามารถตรวจสอบได้เมื่อปัญหาอาชญากรรมหรืออุบัติเหตุทางถนน	- ติดตั้งกล้องวงจรปิดรายละเอียดตามแบบที่เทศบาลกำหนด	500,000	500,000	500,000	500,000	500,000	ประชาชน	ป้องกันการเกิดปัญหาอาชญากรรมและติดตามอุบัติเหตุ	แผนพัฒนาหมู่บ้าน	ง.ป้องกันสำนักปลัด
				3,200,000	12,200,000	1,200,000	1,700,000	1,700,000				

รายละเอียดโครงการพัฒนา

แบบ ผ.02/1

ที่นำมาจากแผนพัฒนาหมู่บ้านและแผนพัฒนาชุมชน

(พ.ศ. 2566 - 2570)

เทศบาลตำบลวังศาลา อำเภอท่าม่วง จังหวัดกาญจนบุรี

ก. ยุทธศาสตร์จังหวัด ประเด็นการพัฒนาที่ 5 การพัฒนาการค้า การลงทุน อุตสาหกรรม และเขตเศรษฐกิจพิเศษ

ข. ยุทธศาสตร์การพัฒนาของ อปท. ในเขตจังหวัดกาญจนบุรี 1. ยุทธศาสตร์การพัฒนาด้านเศรษฐกิจ และ 2. ยุทธศาสตร์การพัฒนาด้านโครงสร้างพื้นฐาน

1. ยุทธศาสตร์การพัฒนาความเป็นเมืองน่าอยู่อย่างยั่งยืน

ที่	โครงการ	วัตถุประสงค์	เป้าหมาย (ผลผลิตของโครงการ)	งบประมาณและที่ผ่านมา					ตัวชี้วัด (KPI)	ผลที่คาดว่าจะได้รับ	ที่มาของโครงการ	หน่วยงานรับผิดชอบหลัก
				2566 (บาท)	2567 (บาท)	2568 (บาท)	2569 (บาท)	2570 (บาท)				
30	<b>หมู่ที่ 4 บ้านหนองเสือ</b> ฝัगत่อบายน้ำ คสล.พร้อมบ่อกักหมู่ 4 ซอยวเลนไทน - ซอย 5	- เพื่อให้ประชาชนมีทางระบายน้ำ บรรเทาความเดือดร้อนจากปัญหาน้ำท่วม	- ฝัगत่อบายน้ำคอนกรีตเสริมเหล็กพร้อมบ่อกักหมู่ 4 ซอยวเลนไทน - ซอย 5 โดยฝัगत่อกสล. ขนาด Ø 0.60 เมตร จำนวน 130 ท่อน พร้อมบ่อกักจำนวน 10 บ่อ ระยะทางรวมพร้อมบ่อกัก 140 เมตร ตามที่เทศบาลกำหนด	1,000,000	500,000	500,000	500,000	-	ท่อบายน้ำ	ประชาชนได้รับการบรรเทาความเดือดร้อน	แผนพัฒนาหมู่บ้าน	กองช่าง
31	ปรับปรุงถนนลาดยางแอสฟัลต์ติกคอนกรีต หมู่ 4 ซอยวเลนเพียรนิมิตร (ต่อจากของเดิม)	- เพื่อให้ประชาชนในหมู่บ้านได้มีถนนสำหรับการคมนาคมได้อย่างสะดวกรวดเร็ว และปลอดภัย	- ปรับปรุงถนนลาดยางแอสฟัลต์ติกคอนกรีต หมู่ 4 ซอยวเลนเพียรนิมิตร ขนาดผิวจราจร กว้าง 5.00 เมตร ยาว 310 เมตร หนา 0.05 เมตร หรือมีพื้นที่ไม่น้อยกว่า 1,550 ตารางเมตร พร้อมตีเส้นจราจร ตามแบบที่เทศบาลกำหนด	-	1,000,000	-	-	-	ถนนลาดยาง	ประชาชนได้รับความสะดวกและปลอดภัย	แผนพัฒนาหมู่บ้าน	กองช่าง

รายละเอียดโครงการพัฒนา

แบบ ผ.02/1

ที่นำมาจากแผนพัฒนาหมู่บ้านและแผนพัฒนาชุมชน

(พ.ศ. 2566 - 2570)

เทศบาลตำบลวังศาลา อำเภอท่าม่วง จังหวัดกาญจนบุรี

ก. ยุทธศาสตร์จังหวัด ประเด็นการพัฒนาที่ 5 การพัฒนาการค้า การลงทุน อุตสาหกรรม และเขตเศรษฐกิจพิเศษ

ข. ยุทธศาสตร์การพัฒนาของ อปท. ในเขตจังหวัดกาญจนบุรี 1. ยุทธศาสตร์การพัฒนาด้านเศรษฐกิจ และ 2. ยุทธศาสตร์การพัฒนาด้านโครงสร้างพื้นฐาน

1. ยุทธศาสตร์การพัฒนาความเป็นเมืองน่าอยู่อย่างยั่งยืน

ที่	โครงการ	วัตถุประสงค์	เป้าหมาย (ผลผลิตของโครงการ)	งบประมาณและที่ผ่านมา					ตัวชี้วัด (KPI)	ผลที่คาดว่าจะได้รับ	ที่มาของโครงการ	หน่วยงานรับผิดชอบหลัก
				2566 (บาท)	2567 (บาท)	2568 (บาท)	2569 (บาท)	2570 (บาท)				
32	ปรับปรุงถนนลาดยางแอสฟัลต์ติกคอนกรีต หมู่ 4, หมู่ 9	- เพื่อให้ประชาชนในหมู่บ้านได้มีถนนสำหรับการคมนาคมได้อย่างสะดวกรวดเร็ว และปลอดภัย	- ปรับปรุงถนนลาดยางแอสฟัลต์ติกคอนกรีต ขนาดผิวจราจรกว้าง 8.00 เมตร ยาว 208 เมตร หนา 0.05 เมตร หรือพื้นที่ไม่น้อยกว่า 1,664 ลบ.ซม. ตามแบบที่ ทต. กำหนด	1,000,000	1,000,000	1,000,000	1,000,000	1,000,000	ถนนลาดยาง	ประชาชนได้รับความสะดวกและปลอดภัย	แผนพัฒนาหมู่บ้าน	กองช่าง
33	ฝัगत่ระบายน้ำ ค.ส.ล. พร้อมบ่อกัก หมู่ 4 ซอย 5 (ต่อจากของเดิม)	เพื่อให้ประชาชนมีทางระบายน้ำ บรรเทาความเดือดร้อนจากปัญหาน้ำท่วม	- ฝัगत่ระบายน้ำคอนกรีตเสริมเหล็ก พร้อมบ่อกัก โดยฝัगत่ขนาด Ø 0.60 เมตร จำนวน 130 ท่อนพร้อมบ่อกัก จำนวน 10 บ่อก ระยะเวลาทงรวม 140 ตามแบบที่เทศบาลกำหนด	-	500,000	-	-	-	ท่ระบายน้ำ	ประชาชนได้รับการบรรเทาความเดือดร้อน	แผนพัฒนาหมู่บ้าน	กองช่าง
34	ฝัगत่ระบายน้ำ ค.ส.ล.พร้อมบ่อกัก หมู่ 4 ซอยวอนเพียร (ต่อจากของเดิม)	เพื่อให้ประชาชนมีทางระบายน้ำ บรรเทาความเดือดร้อนจากปัญหาน้ำท่วม	- ฝัगत่ระบายน้ำคอนกรีตเสริมเหล็ก พร้อมบ่อกัก โดยฝัगत่ขนาด Ø 0.60 เมตร จำนวน 136 ท่อน พร้อมบ่อกัก จำนวน 11 บ่อก ระยะเวลาทงรวม 147 เมตร ตามแบบที่เทศบาลกำหนด	-	600,000	-	-	-	ร้อยละ	ประชาชนได้รับ	แผนพัฒนาหมู่บ้าน	กองช่าง

รายละเอียดโครงการพัฒนา

แบบ ผ.02/1

ที่นำมาจากแผนพัฒนาหมู่บ้านและแผนพัฒนาชุมชน

(พ.ศ. 2566 - 2570)

เทศบาลตำบลวังศาลา อำเภอท่าม่วง จังหวัดกาญจนบุรี

ก. ยุทธศาสตร์จังหวัด ประเด็นการพัฒนาที่ 5 การพัฒนาการค้า การลงทุน อุตสาหกรรม และเขตเศรษฐกิจพิเศษ

ข. ยุทธศาสตร์การพัฒนาของ อปท. ในเขตจังหวัดกาญจนบุรี 1. ยุทธศาสตร์การพัฒนาด้านเศรษฐกิจ และ 2. ยุทธศาสตร์การพัฒนาด้านโครงสร้างพื้นฐาน

1. ยุทธศาสตร์การพัฒนาความเป็นเมืองน่าอยู่อย่างยั่งยืน

ที่	โครงการ	วัตถุประสงค์	เป้าหมาย (ผลผลิตของโครงการ)	งบประมาณและที่ผ่านมา					ตัวชี้วัด (KPI)	ผลที่คาดว่าจะได้รับ	ที่มาของโครงการ	หน่วยงานรับผิดชอบหลัก
				2566 (บาท)	2567 (บาท)	2568 (บาท)	2569 (บาท)	2570 (บาท)				
35	ปูผิวจราจรแอสฟัลต์ติกคอนกรีต หมู่ 4 ซอย 2	- เพื่อให้ประชาชนในหมู่บ้านได้มีถนนสำหรับการคมนาคมได้อย่างสะดวกรวดเร็วและปลอดภัย	- ปูผิวจราจรแอสฟัลต์ติกคอนกรีต ขนาดกว้าง 5.00 เมตร ยาว 320 เมตร หนาเฉลี่ย 0.05 เมตร หรือมีพื้นที่ไม่น้อยกว่า 1,600 ตารางเมตร พร้อมตีเส้นจราจร ตามแบบที่เทศบาลกำหนด	500,000	500,000	-	-	-	ถนน	ประชาชนได้รับความสะดวกและปลอดภัย	แผนพัฒนาหมู่บ้าน	กองช่าง
36	ฝัगत่ระบายน้ำ คสล.พร้อมบ่อกัก หมู่ 4 เลียบถนนแสงชูโตสายเก่า	- เพื่อให้ประชาชนมีทางระบายน้ำ บรรเทาความเดือดร้อนจากปัญหาน้ำท่วม	- ฝัगत่ระบายน้ำคอนกรีตเสริมเหล็กพร้อมบ่อกัก ขนาด Ø 1.00 เมตร จำนวน 112 ท่อน พร้อมบ่อกัก จำนวน 8 บ่อ ระยะทางท่อพร้อมบ่อกัก 405 เมตร ตามแบบที่เทศบาลกำหนด	-	-	2,800,000	-	-	ท่อระบายน้ำ	ประชาชนได้รับการบรรเทาความเดือดร้อน	แผนพัฒนาหมู่บ้าน	กองช่าง
37	ปรับปรุงถนนลาดยางแอสฟัลต์ติกคอนกรีต หมู่ 4 ซอย 1 (ช่วงบ้านจิวาลัย)	- เพื่อให้ประชาชนในหมู่บ้านได้มีถนนสำหรับการคมนาคมได้อย่างสะดวกรวดเร็ว และปลอดภัย	- ปรับปรุงถนนลาดยางแอสฟัลต์ติกคอนกรีต หมู่ 4 ซอย 1 ช่วงบ้านจิวาลัย ขนาดผิวจราจรเฉลี่ย กว้าง 4.00 เมตร ยาว 800 เมตร โดยปูยางแอสฟัลต์ติกคอนกรีตเสริมผิว ตามแบบที่เทศบาลกำหนด	-	500,000	500,000	500,000	-	ถนนลาดยาง	ประชาชนได้รับความสะดวกและปลอดภัย	แผนพัฒนาหมู่บ้าน	กองช่าง

รายละเอียดโครงการพัฒนา

แบบ ผ.02/1

ที่นำมาจากแผนพัฒนาหมู่บ้านและแผนพัฒนาชุมชน

(พ.ศ. 2566 - 2570)

เทศบาลตำบลวังศาลา อำเภอท่าม่วง จังหวัดกาญจนบุรี

ก. ยุทธศาสตร์จังหวัด ประเด็นการพัฒนาที่ 5 การพัฒนาการค้า การลงทุน อุตสาหกรรม และเขตเศรษฐกิจพิเศษ

ข. ยุทธศาสตร์การพัฒนาของ อปท. ในเขตจังหวัดกาญจนบุรี 1. ยุทธศาสตร์การพัฒนาด้านเศรษฐกิจ และ 2. ยุทธศาสตร์การพัฒนาด้านโครงสร้างพื้นฐาน

1. ยุทธศาสตร์การพัฒนาความเป็นเมืองน่าอยู่อย่างยั่งยืน

ที่	โครงการ	วัตถุประสงค์	เป้าหมาย (ผลผลิตของโครงการ)	งบประมาณและที่ผ่านมา					ตัวชี้วัด (KPI)	ผลที่คาดว่าจะได้รับ	ที่มาของโครงการ	หน่วยงานรับผิดชอบหลัก
				2566 (บาท)	2567 (บาท)	2568 (บาท)	2569 (บาท)	2570 (บาท)				
38	ฝัगत้อระบายน้ำ พร้อมบ่อพัก หมู่ 4 ซอย 6	- เพื่อให้ประชาชนมีทางระบายน้ำ บรรเทาความเดือดร้อนจากปัญหาน้ำท่วม	- ฝัगत้อระบายน้ำคอนกรีตเสริมเหล็ก พร้อมบ่อพัก โดยฝัगत้อขนาด Ø 0.60 เมตร จำนวน 130 ท่อน พร้อมบ่อพัก จำนวน 10 บ่อ ระยะทางรวม 140 ตามแบบที่เทศบาลกำหนด พร้อมป้ายประชาสัมพันธ์โครงการ	-	500,000	-	-	-	ท่อระบายน้ำ	ประชาชนได้รับการบรรเทาความเดือดร้อน	แผนพัฒนาหมู่บ้าน	กองช่าง
39	ปรับปรุง/ซ่อมแซมระบบประปาหมู่บ้าน หมู่ 4	เพื่อให้ประชาชนในหมู่บ้านได้มีน้ำประปาใช้อย่างสะอาดและเพียงพอ	- ปรับปรุงระบบประปา/ซ่อมแซมระบบประปาให้สามารถใช้งานได้ตามปกติ ให้เพียงพอต่อความต้องการของผู้ใช้น้ำ	500,000	500,000	500,000	500,000	500,000	น้ำประปา	ประชาชนมีน้ำใช้อย่างเพียงพอ	แผนพัฒนาหมู่บ้าน	กองช่าง
40	ก่อสร้างประปาหมู่บ้าน หมู่ 4 เพิ่มเติม	เพื่อให้ประชาชนมีน้ำประปาใช้อย่างสะอาด และทั่วถึง	ก่อสร้างระบบประปาหมู่บ้าน แบบบาดาลขนาดใหญ่ รายละเอียดตามแบบที่เทศบาลกำหนด	1,000,000	1,000,000	1,000,000	1,000,000	1,000,000	ประชาชน	ประชาชนมีน้ำใช้อย่างทั่วถึง	แผนพัฒนาหมู่บ้าน	กองช่าง

รายละเอียดโครงการพัฒนา

แบบ ผ.02/1

ที่นำมาจากแผนพัฒนาหมู่บ้านและแผนพัฒนาชุมชน

(พ.ศ. 2566 - 2570)

เทศบาลตำบลวังศาลา อำเภอท่าม่วง จังหวัดกาญจนบุรี

ก. ยุทธศาสตร์จังหวัด ประเด็นการพัฒนาที่ 5 การพัฒนาการค้า การลงทุน อุตสาหกรรม และเขตเศรษฐกิจพิเศษ

ข. ยุทธศาสตร์การพัฒนาของ อปท. ในเขตจังหวัดกาญจนบุรี 1. ยุทธศาสตร์การพัฒนาด้านเศรษฐกิจ และ 2. ยุทธศาสตร์การพัฒนาด้านโครงสร้างพื้นฐาน

1. ยุทธศาสตร์การพัฒนาความเป็นเมืองน่าอยู่อย่างยั่งยืน

ที่	โครงการ	วัตถุประสงค์	เป้าหมาย (ผลผลิตของโครงการ)	งบประมาณและที่ผ่านมา					ตัวชี้วัด (KPI)	ผลที่คาดว่าจะได้รับ	ที่มาของโครงการ	หน่วยงาน รับผิดชอบหลัก
				2566 (บาท)	2567 (บาท)	2568 (บาท)	2569 (บาท)	2570 (บาท)				
41	ติดตั้งระบบเสียงตามสาย/ หอนกระจายข่าว หมู่ 4	- เพื่อให้ประชาชนมีช่องทาง รับรู้ข่าวสารจากเทศบาลได้ อย่างมีประสิทธิภาพและถูกต้อง	ติดตั้งระบบเสียงตามสาย หรือหอนกระจาย ข่าวภายในหมู่บ้านรายละเอียดตามที่ เทศบาลกำหนด	500,000	500,000	500,000	500,000	500,000	ประชาชน	ประชาชนได้ รับรู้ข่าวสาร อย่างถูกต้อง และทั่วถึง	แผนพัฒนา หมู่บ้าน	สำนักปลัด
42	ชุดลอกคลองระบายน้ำ หมู่ 4	- เพื่อให้ประชาชนมีทาง ระบายน้ำ บรรเทาความ เดือดร้อนจากปัญหาน้ำท่วม	- ชุดลอกคลองระบายน้ำ/แหล่งน้ำ รายละเอียดตามแบบที่เทศบาลกำหนด	200,000	200,000	200,000	200,000	200,000	ประชาชน	ประชาชนได้รับ การบรรเทา ความเดือดร้อน	แผนพัฒนา หมู่บ้าน	กองช่าง
				4,700,000	7,300,000	7,000,000	4,200,000	3,200,000				

รายละเอียดโครงการพัฒนา

แบบ ผ.02/1

ที่นำมาจากแผนพัฒนาหมู่บ้านและแผนพัฒนาชุมชน

(พ.ศ. 2566 - 2570)

เทศบาลตำบลวังศาลา อำเภอท่าม่วง จังหวัดกาญจนบุรี

ก. ยุทธศาสตร์จังหวัด ประเด็นการพัฒนาที่ 5 การพัฒนาการค้า การลงทุน อุตสาหกรรม และเขตเศรษฐกิจพิเศษ

ข. ยุทธศาสตร์การพัฒนาของ อปท. ในเขตจังหวัดกาญจนบุรี 1. ยุทธศาสตร์การพัฒนาด้านเศรษฐกิจ และ 2. ยุทธศาสตร์การพัฒนาด้านโครงสร้างพื้นฐาน

1. ยุทธศาสตร์การพัฒนาความเป็นเมืองน่าอยู่อย่างยั่งยืน

ที่	โครงการ	วัตถุประสงค์	เป้าหมาย (ผลผลิตของโครงการ)	งบประมาณและที่ผ่านมา					ตัวชี้วัด (KPI)	ผลลัพธ์ที่คาดว่าจะได้รับ	ที่มาของโครงการ	หน่วยงานรับผิดชอบหลัก
				2566 (บาท)	2567 (บาท)	2568 (บาท)	2569 (บาท)	2570 (บาท)				
43	หมู่บ้านหนองสะแก ก่อสร้างถนนคอนกรีตเสริมเหล็ก หมู่ 5 ซอย 1 แยกบ้านคุณอำนวย (ต่อจากของเดิม)	- เพื่อให้ประชาชนในหมู่บ้านได้มีถนนสำหรับการคมนาคมได้อย่างสะดวกรวดเร็วและปลอดภัย	- ก่อสร้างถนนคอนกรีตเสริมเหล็ก หมู่ที่ 5 ซอย 1 แยกบ้านคุณอำนวย ต่อจากของเดิม ขนาดผิวจราจร กว้าง 4 เมตร ยาว 194 เมตร หนา 0.15 เมตร พร้อมป้ายประชาสัมพันธ์โครงการ	500,000	500,000	-	-	-	ถนน คสล.	ประชาชนได้รับการบรรเทาความเดือดร้อน	แผนพัฒนาหมู่บ้าน	กองช่าง
44	ปรับปรุงระบบประปา หมู่ 5	- เพื่อให้ประชาชนได้มีน้ำประปาอุปโภคและบริโภคอย่างทั่วถึงและสะอาด	- ปรับปรุงระบบประปา หมู่ 5 โดยทำการปรับปรุงระบบกรองน้ำ และระบบสูบน้ำและจ่ายน้ำประปา รายละเอียดตามแบบที่เทศบาลกำหนด	500,000	500,000	500,000	500,000	500,000	น้ำประปา	ประชาชนมีน้ำใช้อย่างทั่วถึงและสะอาด	แผนพัฒนาหมู่บ้าน	กองช่าง
45	ก่อสร้างถนนคอนกรีตเสริมเหล็ก หมู่ 5 ซอย 1 แยกบ้านคุณวีชีรี(ต่อจากของเดิม)	- เพื่อให้ประชาชนในหมู่บ้านได้มีถนนสำหรับการคมนาคมได้อย่างสะดวกรวดเร็วและปลอดภัย	- ก่อสร้างถนนคอนกรีตเสริมเหล็ก หมู่ที่ 5 ซอย 1 แยกบ้านคุณวีชีรี ต่อจากของเดิม ขนาดผิวจราจร กว้าง 4.00 เมตร ยาวประมาณ 175 เมตร หนา 0.15 เมตร รายละเอียดตามที่เทศบาลกำหนด	-	-	300,000	-	-	ถนน คสล.	ประชาชนได้รับความสะดวกและรวดเร็ว	แผนพัฒนาหมู่บ้าน	กองช่าง



รายละเอียดโครงการพัฒนา

แบบ ผ.02/1

ที่นำมาจากแผนพัฒนาหมู่บ้านและแผนพัฒนาชุมชน

(พ.ศ. 2566 - 2570)

เทศบาลตำบลวังศาลา อำเภอท่าม่วง จังหวัดกาญจนบุรี

ก. ยุทธศาสตร์จังหวัด ประเด็นการพัฒนาที่ 5 การพัฒนาการค้า การลงทุน อุตสาหกรรม และเขตเศรษฐกิจพิเศษ

ข. ยุทธศาสตร์การพัฒนาของ อปท. ในเขตจังหวัดกาญจนบุรี 1. ยุทธศาสตร์การพัฒนาด้านเศรษฐกิจ และ 2. ยุทธศาสตร์การพัฒนาด้านโครงสร้างพื้นฐาน

1. ยุทธศาสตร์การพัฒนาความเป็นเมืองน่าอยู่อย่างยั่งยืน

ที่	โครงการ	วัตถุประสงค์	เป้าหมาย (ผลผลิตของโครงการ)	งบประมาณและที่ผ่านมา					ตัวชี้วัด (KPI)	ผลลัพธ์ที่คาดว่าจะได้รับ	ที่มาของโครงการ	หน่วยงานรับผิดชอบหลัก
				2566 (บาท)	2567 (บาท)	2568 (บาท)	2569 (บาท)	2570 (บาท)				
46	ก่อสร้างถนนคอนกรีตเสริมเหล็ก หมู่ 5 แยกซอย 2	เพื่อให้ประชาชนในหมู่บ้านได้มีถนนสำหรับการคมนาคมได้อย่างสะดวกรวดเร็วและปลอดภัย	ก่อสร้างถนนคอนกรีตเสริมเหล็ก ขนาดกว้าง 4.00 เมตร ยาว 125 เมตร หรือรวมปริมาณ พื้นที่ไม่น้อยกว่า 500 ตารางเมตร รายละเอียดตามที่เทศบาลกำหนด พร้อมป้ายประชาสัมพันธ์โครงการ	255,000	-	-	-	-	ถนน คสล.	ประชาชนได้รับความสะดวกและปลอดภัย	แผนพัฒนาหมู่บ้าน	กองช่าง
47	ปรับปรุงถนนลาดยางแอสฟัลท์ติกคอนกรีต หมู่ 5 ซอย 3	เพื่อให้ประชาชนในหมู่บ้านได้มีถนนสำหรับการคมนาคมได้อย่างสะดวกรวดเร็วและปลอดภัย	ปรับปรุงถนนลาดยางแอสฟัลท์ติกคอนกรีต ขนาดกว้าง 4.00 เมตร ยาวรวม 1,180 เมตร หนา 0.05 เมตร ตามแบบที่เทศบาลกำหนด	500,000	500,000	-	-	-	ถนนลาดยาง	ประชาชนได้รับความสะดวกและปลอดภัย	แผนพัฒนาหมู่บ้าน	กองช่าง
48	ขยายเขตไฟฟ้าแรงต่ำ หมู่ 5 (จากบ้านพิษณุ - ซอย 2)	เพื่อให้ประชาชนในหมู่บ้านและใช้เส้นทางได้มีไฟฟ้าใช้อย่างทั่วถึงและป้องกันการเกิดอาชญากรรม	ติดตั้งโคมไฟแสงสว่าง ขนาด 1x40 วัตต์ จำนวน 30 โคม รายละเอียดตามที่ กพท. กำหนด	500,000	500,000	-	-	-	ไฟฟ้า	ประชาชนมีไฟฟ้าอย่างทั่วถึงและปลอดภัย	แผนพัฒนาหมู่บ้าน	กองช่าง

รายละเอียดโครงการพัฒนา  
ที่นำมาจากแผนพัฒนาหมู่บ้านและแผนพัฒนาชุมชน  
(พ.ศ. 2566 - 2570)  
เทศบาลตำบลวังศาลา อำเภอท่าม่วง จังหวัดกาญจนบุรี

แบบ ผ.02/1

ก. ยุทธศาสตร์จังหวัด ประเด็นการพัฒนาที่ 5 การพัฒนาการค้า การลงทุน อุตสาหกรรม และเขตเศรษฐกิจพิเศษ

ข. ยุทธศาสตร์การพัฒนาของ อปท. ในเขตจังหวัดกาญจนบุรี 1. ยุทธศาสตร์การพัฒนาด้านเศรษฐกิจ และ 2. ยุทธศาสตร์การพัฒนาด้านโครงสร้างพื้นฐาน

1. ยุทธศาสตร์การพัฒนาความเป็นเมืองน่าอยู่อย่างยั่งยืน

ที่	โครงการ	วัตถุประสงค์	เป้าหมาย (ผลผลิตของโครงการ)	งบประมาณและที่ผ่านมา					ตัวชี้วัด (KPI)	ผลลัพธ์ที่คาดว่าจะได้รับ	ที่มาของโครงการ	หน่วยงานรับผิดชอบหลัก
				2566 (บาท)	2567 (บาท)	2568 (บาท)	2569 (บาท)	2570 (บาท)				
49	ติดตั้งระบบเสียงตามสาย/หอกระจายข่าว หมู่ 5	- เพื่อให้ประชาชนมีช่องทางรับรู้ข่าวสารจากเทศบาลได้อย่างมีประสิทธิภาพและถูกต้อง	ติดตั้งระบบเสียงตามสาย หรือหอกระจายข่าวภายในหมู่บ้านรายละเอียดตามที่เทศบาลกำหนด	500,000	500,000	500,000	500,000	500,000	ประชาชน	ประชาชนได้รับรู้ข่าวสารอย่างถูกต้องและทั่วถึง	แผนพัฒนาหมู่บ้าน	สำนักปลัด
50	ชุดลอกคลองระบายน้ำ หมู่ 5	- เพื่อให้ประชาชนมีทางระบายน้ำ บรรเทาความเดือดร้อนจากปัญหาน้ำท่วม	- ชุดลอกคลองระบายน้ำ/แหล่งน้ำ รายละเอียดตามแบบที่เทศบาลกำหนด	200,000	200,000	200,000	200,000	200,000	ประชาชน	ประชาชนได้รับการบรรเทาความเดือดร้อน	แผนพัฒนาหมู่บ้าน	กองช่าง
51	ติดตั้งระบบกล้องวงจรปิดภายในหมู่บ้าน หมู่ 5	- เพื่อป้องกันการเกิดอาชญากรรมและสามารถตรวจสอบได้เมื่อปัญหาอาชญากรรมหรืออุบัติเหตุทางถนน	- ติดตั้งกล้องวงจรปิดรายละเอียดตามแบบที่เทศบาลกำหนด	500,000	500,000	500,000	500,000	500,000	ประชาชน	ป้องกันการเกิดปัญหาอาชญากรรมและติดตามอุบัติเหตุ	แผนพัฒนาหมู่บ้าน	ง.ป้องกันสำนักปลัด

3,455,000    3,200,000    2,000,000    1,700,000    1,700,000

รายละเอียดโครงการพัฒนา

แบบ ผ.02/1

ที่นำมาจากแผนพัฒนาหมู่บ้านและแผนพัฒนาชุมชน

(พ.ศ. 2566 - 2570)

เทศบาลตำบลวังศาลา อำเภอท่าม่วง จังหวัดกาญจนบุรี

ก. ยุทธศาสตร์จังหวัด ประเด็นการพัฒนาที่ 5 การพัฒนาการค้า การลงทุน อุตสาหกรรม และเขตเศรษฐกิจพิเศษ

ข. ยุทธศาสตร์การพัฒนาของ อปท. ในเขตจังหวัดกาญจนบุรี 1. ยุทธศาสตร์การพัฒนาด้านเศรษฐกิจ และ 2. ยุทธศาสตร์การพัฒนาด้านโครงสร้างพื้นฐาน

1. ยุทธศาสตร์การพัฒนาความเป็นเมืองน่าอยู่อย่างยั่งยืน

ที่	โครงการ	วัตถุประสงค์	เป้าหมาย (ผลผลิตของโครงการ)	งบประมาณและที่ผ่านมา					ตัวชี้วัด (KPI)	ผลที่คาดว่าจะได้รับ	ที่มาของโครงการ	หน่วยงานรับผิดชอบหลัก
				2566 (บาท)	2567 (บาท)	2568 (บาท)	2569 (บาท)	2570 (บาท)				
52	หมู่บ้าน 6 บ้านหัวพงษ์ ปรับปรุงถนนคอนกรีตเสริมเหล็กเป็นถนนลาดยางฯ หมู่ 6 ซอย 5	- เพื่อให้ประชาชนในหมู่บ้านได้มีถนนสำหรับการคมนาคมได้อย่างสะดวกรวดเร็วและปลอดภัย	- ปรับปรุงถนนคอนกรีตเสริมเหล็ก โดยลาดยาง แอสฟัลต์ติกคอนกรีต ขนาดกว้าง 4.00 เมตร ยาว 385 เมตร หนา 0.05 เมตร หรือมีพื้นที่ไม่น้อยกว่า 1,540 ตารางเมตร พร้อมตีเส้นจราจรตามแบบที่เทศบาลกำหนด	500,000	500,000	-	-	-	ร้อยละของความพึงพอใจ	ประชาชนได้รับความสะดวกและปลอดภัย	แผนพัฒนาหมู่บ้าน	กองช่าง
53	ก่อสร้างถนนคอนกรีตเสริมเหล็กหมู่ที่ 6 ซอยบ้านคุณสุภัญญา	- เพื่อให้ประชาชนในหมู่บ้านได้มีถนนสำหรับการคมนาคมได้อย่างสะดวกรวดเร็วและปลอดภัย	- ก่อสร้างถนนคอนกรีตเสริมเหล็กขนาดผิวจราจรกว้าง 3.00 เมตร ยาว 400 เมตร ตามแบบที่เทศบาลกำหนด พร้อมป้ายประชาสัมพันธ์โครงการ 1 ป้าย	500,000	-	-	-	-	ร้อยละของความพึงพอใจ	ประชาชนได้รับความสะดวกและปลอดภัย	แผนพัฒนาหมู่บ้าน	กองช่าง

รายละเอียดโครงการพัฒนา

แบบ ผ.02/1

ที่นำมาจากแผนพัฒนาหมู่บ้านและแผนพัฒนาชุมชน

(พ.ศ. 2566 - 2570)

เทศบาลตำบลวังศาลา อำเภอท่าม่วง จังหวัดกาญจนบุรี

ก. ยุทธศาสตร์จังหวัด ประเด็นการพัฒนาที่ 5 การพัฒนาการค้า การลงทุน อุตสาหกรรม และเขตเศรษฐกิจพิเศษ

ข. ยุทธศาสตร์การพัฒนาของ อปท. ในเขตจังหวัดกาญจนบุรี 1. ยุทธศาสตร์การพัฒนาด้านเศรษฐกิจ และ 2. ยุทธศาสตร์การพัฒนาด้านโครงสร้างพื้นฐาน

1. ยุทธศาสตร์การพัฒนาความเป็นเมืองน่าอยู่อย่างยั่งยืน

ที่	โครงการ	วัตถุประสงค์	เป้าหมาย (ผลผลิตของโครงการ)	งบประมาณและที่ผ่านมา					ตัวชี้วัด (KPI)	ผลที่คาดว่าจะได้รับ	ที่มาของโครงการ	หน่วยงานรับผิดชอบหลัก
				2566 (บาท)	2567 (บาท)	2568 (บาท)	2569 (บาท)	2570 (บาท)				
54	ฝัगतอระบายน้ำ ค.ส.ล. พร้อมบ่อพัก หมู่ 6 ซอย 1	- เพื่อให้ประชาชนมีทางระบายน้ำ บรรเทาความเดือดร้อนจากปัญหาน้ำท่วม	- ฝัगतอระบายน้ำคอนกรีตเสริมเหล็กพร้อมบ่อพัก โดยฝัगतอ ค.ส.ล. ขนาด Ø 0.60 เมตร จำนวน 130 ท่อน พร้อมบ่อพักจำนวน 10 บ่อระยะทางรวมทั้งพร้อมบ่อพัก 140 เมตรรายละเอียดตามแบบที่เทศบาลกำหนด	1,000,000	-	-	-	-	ร้อยละของความพึงพอใจ	ประชาชนได้รับความสะดวกและปลอดภัย	แผนพัฒนาหมู่บ้าน	กองช่าง
55	ฝัगतอระบายน้ำ ค.ส.ล. พร้อมบ่อพัก หมู่ 6 ซอย 3	- เพื่อให้ประชาชนมีทางระบายน้ำ บรรเทาความเดือดร้อนจากปัญหาน้ำท่วม	- ฝัगतอระบายน้ำคอนกรีตเสริมเหล็กพร้อมบ่อพัก โดยฝัगतอ ค.ส.ล. ขนาด Ø 0.60 เมตร ระยะทางรวมทั้งพร้อมบ่อพักจำนวน 10 บ่อ รายละเอียดตามแบบที่เทศบาลกำหนดพร้อมป้ายประชาสัมพันธ์โครงการ 1 ป้าย	-	-	-	500,000	500,000	ร้อยละของความพึงพอใจ	ประชาชนได้รับการบรรเทาความเดือดร้อน	แผนพัฒนาหมู่บ้าน	กองช่าง

รายละเอียดโครงการพัฒนา

ที่นำมาจากแผนพัฒนาหมู่บ้านและแผนพัฒนาชุมชน

(พ.ศ. 2566 - 2570)

เทศบาลตำบลวังศาลา อำเภอท่าม่วง จังหวัดกาญจนบุรี

แบบ ผ.02/1

ก. ยุทธศาสตร์จังหวัด ประเด็นการพัฒนาที่ 5 การพัฒนาการค้า การลงทุน อุตสาหกรรม และเขตเศรษฐกิจพิเศษ

ข. ยุทธศาสตร์การพัฒนาของ อปท. ในเขตจังหวัดกาญจนบุรี 1. ยุทธศาสตร์การพัฒนาด้านเศรษฐกิจ และ 2. ยุทธศาสตร์การพัฒนาด้านโครงสร้างพื้นฐาน

1. ยุทธศาสตร์การพัฒนาความเป็นเมืองน่าอยู่อย่างยั่งยืน

ที่	โครงการ	วัตถุประสงค์	เป้าหมาย (ผลผลิตของโครงการ)	งบประมาณและที่ผ่านมา					ตัวชี้วัด (KPI)	ผลที่คาดว่าจะได้รับ	ที่มาของโครงการ	หน่วยงานรับผิดชอบหลัก
				2566 (บาท)	2567 (บาท)	2568 (บาท)	2569 (บาท)	2570 (บาท)				
56	ตีเส้นลาดยางแอสฟัลท์ติก ชลอความเร็วภายใน หมู่ 6	- เพื่อให้ประชาชนในหมู่บ้านได้มีถนนสำหรับการคมนาคมได้อย่างปลอดภัย	- ตีเส้นลาดยางแอสฟัลท์ติกคอนกรีตชลอความเร็ว ในหมู่บ้านหมู่ที่ 6 รายละเอียดตามี่เทศบาลกำหนด	500,000	-	500,000	-	-	ร้อยละของความพึงพอใจ	ประชาชนได้รับความสะดวกและปลอดภัย	แผนพัฒนาหมู่บ้าน	กองช่าง
57	ก่อสร้างฝังก่อระบายน้ำ ค.ส.ล.พร้อมบ่อพัก หมู่ 6 ซอย 7	เพื่อให้ประชาชนมีทางระบายน้ำ บรรเทาความเดือดร้อนจากปัญหาน้ำท่วม	ฝังก่อระบายน้ำ ค.ส.ล. ขนาดเส้นผ่าศูนย์กลาง0.60 เมตร จำนวน 139 ท่อน พร้อมบ่อพักจำนวน 11 บ่อ ระยะทางรวมท่อพร้อมบ่อพัก150 เมตร รายละเอียดตามแบบที่เทศบาลพร้อมป้ายประชาสัมพันธ์โครงการ	-	-	-	-	500,000	ร้อยละของความพึงพอใจ	ประชาชนได้รับการบรรเทาความเดือดร้อน	แผนพัฒนาหมู่บ้าน	กองช่าง

รายละเอียดโครงการพัฒนา

แบบ ผ.02/1

ที่นำมาจากแผนพัฒนาหมู่บ้านและแผนพัฒนาชุมชน

(พ.ศ. 2566 - 2570)

เทศบาลตำบลวังศาลา อำเภอท่าม่วง จังหวัดกาญจนบุรี

ก. ยุทธศาสตร์จังหวัด ประเด็นการพัฒนาที่ 5 การพัฒนาการค้า การลงทุน อุตสาหกรรม และเขตเศรษฐกิจพิเศษ

ข. ยุทธศาสตร์การพัฒนาของ อปท. ในเขตจังหวัดกาญจนบุรี 1. ยุทธศาสตร์การพัฒนาด้านเศรษฐกิจ และ 2. ยุทธศาสตร์การพัฒนาด้านโครงสร้างพื้นฐาน

1. ยุทธศาสตร์การพัฒนาความเป็นเมืองน่าอยู่อย่างยั่งยืน

ที่	โครงการ	วัตถุประสงค์	เป้าหมาย (ผลผลิตของโครงการ)	งบประมาณและที่ผ่านมา					ตัวชี้วัด (KPI)	ผลที่คาดว่าจะได้รับ	ที่มาของโครงการ	หน่วยงานรับผิดชอบหลัก
				2566 (บาท)	2567 (บาท)	2568 (บาท)	2569 (บาท)	2570 (บาท)				
58	ก่อสร้างถนนคอนกรีตเสริมเหล็กหมู่ที่ 6 เชื่อม ซอย 4	- เพื่อให้ประชาชนในหมู่บ้านได้มีถนนสำหรับการคมนาคมได้อย่างสะดวกรวดเร็วและปลอดภัย	- ก่อสร้างถนนคอนกรีตเสริมเหล็กขนาดผิวจราจรกว้าง 4.00 เมตร ยาว 668 เมตร ตามแบบที่เทศบาลกำหนด พร้อมป้ายประชาสัมพันธ์โครงการ 1 ป้าย	-	-	500,000	500,000	500,000	ร้อยละของความพึงพอใจ	ประชาชนได้รับความสะดวกและปลอดภัย	แผนพัฒนาหมู่บ้าน	กองช่าง
59	ขุดลอกแม่น้ำแม่กลองและปรับปรุงภูมิทัศน์ ตำบลวังศาลา	เพื่อขยายความกว้างของแม่น้ำ แก้ไขปัญหาร่องน้ำตื้นเขิน และช่วยระบายน้ำในช่วงฤดูน้ำหลาก	ขุดลอกแม่น้ำแม่กลอง หรือ ปรับปรุงภูมิทัศน์ริมแม่น้ำแม่กลอง รายละเอียดตามที่เทศบาลกำหนด (เพื่อจ่ายเป็นค่าขุดลอกต่างตอบแทน)	500,000	500,000	500,000	500,000	500,000	ประชาชน	ประชาชนได้รับการบรรเทาความเดือดร้อน	แผนพัฒนาหมู่บ้าน	กองช่าง

รายละเอียดโครงการพัฒนา

แบบ ผ.02/1

ที่นำมาจากแผนพัฒนาหมู่บ้านและแผนพัฒนาชุมชน

(พ.ศ. 2566 - 2570)

เทศบาลตำบลวังศาลา อำเภอท่าม่วง จังหวัดกาญจนบุรี

ก. ยุทธศาสตร์จังหวัด ประเด็นการพัฒนาที่ 5 การพัฒนาการค้า การลงทุน อุตสาหกรรม และเขตเศรษฐกิจพิเศษ

ข. ยุทธศาสตร์การพัฒนาของ อปท. ในเขตจังหวัดกาญจนบุรี 1. ยุทธศาสตร์การพัฒนาด้านเศรษฐกิจ และ 2. ยุทธศาสตร์การพัฒนาด้านโครงสร้างพื้นฐาน

1. ยุทธศาสตร์การพัฒนาความเป็นเมืองน่าอยู่อย่างยั่งยืน

ที่	โครงการ	วัตถุประสงค์	เป้าหมาย (ผลผลิตของโครงการ)	งบประมาณและที่ผ่านมา					ตัวชี้วัด (KPI)	ผลที่คาดว่าจะได้รับ	ที่มาของโครงการ	หน่วยงานรับผิดชอบหลัก
				2566 (บาท)	2567 (บาท)	2568 (บาท)	2569 (บาท)	2570 (บาท)				
60	ติดตั้งระบบเสียงตามสาย/ หอกระจายข่าว หมู่ 6	- เพื่อให้ประชาชนมี ช่องทางรับรู้ข่าวสารจาก เทศบาลได้อย่างมี ประสิทธิภาพและถูกต้อง	ติดตั้งระบบเสียงตามสาย หรือหอกระจาย ข่าวภายในหมู่บ้านรายละเอียดตามที่ เทศบาลกำหนด	500,000	500,000	500,000	500,000	500,000	ประชาชน	ประชาชนได้ รับรู้ข่าวสาร อย่างถูกต้อง และทั่วถึง	แผนพัฒนา หมู่บ้าน	สำนักปลัด
61	ชุดลอกคลองระบายน้ำ หมู่ 6	- เพื่อให้ประชาชนมีทาง ระบายน้ำ บรรเทาความ เดือดร้อนจากปัญหาน้ำท่วม	- ชุดลอกคลองระบายน้ำ/แหล่งน้ำ รายละเอียดตามแบบที่เทศบาลกำหนด	200,000	200,000	200,000	200,000	200,000	ประชาชน	ประชาชนได้รับ การบรรเทา ความเดือดร้อน	แผนพัฒนา หมู่บ้าน	กองช่าง
62	ติดตั้งระบบกล้องวงจรปิด ภายในหมู่บ้าน หมู่ 6	- เพื่อป้องกันการเกิด อาชญากรรมและสามารถ ตรวจสอบได้เมื่อปัญหา อาชญากรรมหรือ อุบัติเหตุทางถนน	- ติดตั้งกล้องวงจรปิดรายละเอียดตาม แบบที่เทศบาลกำหนด	500,000	500,000	500,000	500,000	500,000	ประชาชน	สามารถป้องกัน การเกิด อาชญากรรม และติดตาม อุบัติเหตุ	แผนพัฒนา หมู่บ้าน	ป้องกัน สำนักปลัด
				4,200,000	2,200,000	2,700,000	2,700,000	3,200,000				

รายละเอียดโครงการพัฒนา

แบบ ผ.02/1

ที่นำมาจากแผนพัฒนาหมู่บ้านและแผนพัฒนาชุมชน

(พ.ศ. 2566 - 2570)

เทศบาลตำบลวังศาลา อำเภอท่าม่วง จังหวัดกาญจนบุรี

ก. ยุทธศาสตร์จังหวัด ประเด็นการพัฒนาที่ 5 การพัฒนาการค้า การลงทุน อุตสาหกรรม และเขตเศรษฐกิจพิเศษ

ข. ยุทธศาสตร์การพัฒนาของ อปท. ในเขตจังหวัดกาญจนบุรี 1. ยุทธศาสตร์การพัฒนาด้านเศรษฐกิจ และ 2. ยุทธศาสตร์การพัฒนาด้านโครงสร้างพื้นฐาน

1. ยุทธศาสตร์การพัฒนาความเป็นเมืองน่าอยู่อย่างยั่งยืน

ที่	โครงการ	วัตถุประสงค์	เป้าหมาย (ผลผลิตของโครงการ)	งบประมาณและที่ผ่านมา					ตัวชี้วัด (KPI)	ผลลัพธ์ที่คาดว่าจะได้รับ	ที่มา ของโครงการ	หน่วยงาน รับผิดชอบหลัก
				2566 (บาท)	2567 (บาท)	2568 (บาท)	2569 (บาท)	2570 (บาท)				
63	<b>หมู่บ้าน 7 บ้านหนองแจง</b> ก่อสร้างถนนคอนกรีตเสริมเหล็กหมู่บ้าน 7 ซอย 6 (ซอยบ้านลุงอ้าย)	- เพื่อให้ประชาชนในหมู่บ้านได้มีถนนสำหรับการคมนาคมได้อย่างสะดวกรวดเร็วและปลอดภัย	- ก่อสร้างถนนคอนกรีตเสริมเหล็ก ขนาดกว้าง 4.00 เมตร ยาว 215 เมตร หรือรวมปริมาณพื้นที่คอนกรีตไม่น้อยกว่า 860 ตารางเมตร ไหล่ทางหินคลุกกว้างข้างละ 0.00-0.20 เมตร หรือตามสภาพพื้นที่ ตามแบบที่เทศบาลกำหนดพร้อมป้ายประชาสัมพันธ์โครงการ	500,000	-	-	-	-	ร้อยละของความพึงพอใจ	ประชาชนได้รับความสะดวกและปลอดภัย	แผนพัฒนาหมู่บ้าน	กองช่าง
64	ก่อสร้างถนนลาดยางแอสฟัลต์ติกหมู่บ้าน 7 เลียบคลองชลประทานทั้งสองฝั่ง	- เพื่อให้ประชาชนในหมู่บ้านได้มีถนนสำหรับการคมนาคมได้อย่างสะดวกรวดเร็วและปลอดภัย	- ก่อสร้างถนนลาดยางแอสฟัลต์ติกคอนกรีตขนาดผิวจราจร กว้าง 5.00 เมตร ยาว 570 เมตร ตามแบบที่เทศบาลกำหนดพร้อมป้ายประชาสัมพันธ์โครงการ 1 ป้าย	-	-	-	328,000	-	ร้อยละของความพึงพอใจ	ประชาชนได้รับความสะดวกและปลอดภัย	แผนพัฒนาหมู่บ้าน	กองช่าง



รายละเอียดโครงการพัฒนา

ที่นำมาจากแผนพัฒนาหมู่บ้านและแผนพัฒนาชุมชน

(พ.ศ. 2566 - 2570)

เทศบาลตำบลวังศาลา อำเภอท่าม่วง จังหวัดกาญจนบุรี

แบบ ผ.02/1

ก. ยุทธศาสตร์จังหวัด ประเด็นการพัฒนาด้านที่ 5 การพัฒนาการค้า การลงทุน อุตสาหกรรม และเขตเศรษฐกิจพิเศษ

ข. ยุทธศาสตร์การพัฒนาของ อปท. ในเขตจังหวัดกาญจนบุรี 1. ยุทธศาสตร์การพัฒนาด้านเศรษฐกิจ และ 2. ยุทธศาสตร์การพัฒนาด้านโครงสร้างพื้นฐาน

1. ยุทธศาสตร์การพัฒนาความเป็นเมืองน่าอยู่อย่างยั่งยืน

ที่	โครงการ	วัตถุประสงค์	เป้าหมาย (ผลผลิตของโครงการ)	งบประมาณและที่ผ่านมา					ตัวชี้วัด (KPI)	ผลลัพธ์ที่คาดว่าจะได้รับ	ที่มา ของโครงการ	หน่วยงาน รับผิดชอบหลัก
				2566 (บาท)	2567 (บาท)	2568 (บาท)	2569 (บาท)	2570 (บาท)				
65	ปรับปรุงระบบประปาหมู่บ้าน หมู่ 7	เพื่อให้ประชาชนมีน้ำประปาใช้อย่างสะอาด และทั่วถึง	ปรับปรุงระบบประปาหมู่บ้านรายละเอียดตามที่เทศบาลกำหนด	500,000	-	-	-	-	ประชาชน	ประชาชนมีน้ำประปาใช้อย่างทั่วถึง	แผนพัฒนาหมู่บ้าน	กองช่าง
66	ก่อสร้างถนนลาดยางแอสฟัลต์ติกหมู่ 7 (ซอยบ้านคุณสุชานันท์ อารมณ์ไพบุลย์)	- เพื่อให้ประชาชนในหมู่บ้านได้มีถนนสำหรับการคมนาคมได้อย่างสะดวกรวดเร็วและปลอดภัย	- ก่อสร้างถนนลาดยางแอสฟัลต์ติกคอนกรีต หมู่ 7 ขนาดผิวจราจรกว้าง 3.50 เมตร ยาว 145 เมตร ตามแบบที่เทศบาลกำหนดพร้อมป้ายประชาสัมพันธ์โครงการ 1 ป้าย	-	-	300,000	-	300,000	ร้อยละของความพึงพอใจ	ประชาชนได้รับความสะดวกและปลอดภัย	แผนพัฒนาหมู่บ้าน	กองช่าง

รายละเอียดโครงการพัฒนา

แบบ ผ.02/1

ที่นำมาจากแผนพัฒนาหมู่บ้านและแผนพัฒนาชุมชน

(พ.ศ. 2566 - 2570)

เทศบาลตำบลวังศาลา อำเภอท่าม่วง จังหวัดกาญจนบุรี

ก. ยุทธศาสตร์จังหวัด ประเด็นการพัฒนาด้านที่ 5 การพัฒนาการค้า การลงทุน อุตสาหกรรม และเขตเศรษฐกิจพิเศษ

ข. ยุทธศาสตร์การพัฒนาของ อปท. ในเขตจังหวัดกาญจนบุรี 1. ยุทธศาสตร์การพัฒนาด้านเศรษฐกิจ และ 2. ยุทธศาสตร์การพัฒนาด้านโครงสร้างพื้นฐาน

1. ยุทธศาสตร์การพัฒนาความเป็นเมืองน่าอยู่อย่างยั่งยืน

ที่	โครงการ	วัตถุประสงค์	เป้าหมาย (ผลผลิตของโครงการ)	งบประมาณและที่ผ่านมา					ตัวชี้วัด (KPI)	ผลลัพธ์ที่คาดว่าจะได้รับ	ที่มา ของโครงการ	หน่วยงาน รับผิดชอบหลัก
				2566 (บาท)	2567 (บาท)	2568 (บาท)	2569 (บาท)	2570 (บาท)				
67	ก่อสร้างถนนลาดยางแอสฟัลต์ติกหมู่ 7 (ซอยบ้านคุณชูชีพ อุดมพวก)	- เพื่อให้ประชาชนในหมู่บ้านได้มีถนนสำหรับการคมนาคมได้อย่างสะดวกรวดเร็วและปลอดภัย	- ก่อสร้างถนนลาดยางแอสฟัลต์ติกคอนกรีต หมู่ 7 ขนาดกว้าง 4.00 เมตร ยาว 100 เมตร ตามแบบที่เทศบาลกำหนด พร้อมป้ายประชาสัมพันธ์โครงการ 1 ป้าย	-	-	-	230,000	-	ร้อยละของความพึงพอใจ	ประชาชนได้รับความสะดวกและปลอดภัย	แผนพัฒนาหมู่บ้าน	กองช่าง
68	ขุดดินฝังท่อระบายน้ำลงคลองชลประทาน หมู่ 7	- เพื่อให้ประชาชนมีทางระบายน้ำ บรรเทาความเดือดร้อนจากปัญหาน้ำท่วม	- โดยทำการขุดดินและฝังท่อระบายน้ำ คสล.ลงคลองชลประทาน โดยฝังท่อ คสล. ขนาด Ø 0.60 เมตร จำนวน 62 ท่อน พร้อมบ่อพัก จำนวน 5 บ่อ ระยะทาง 67 เมตร ตามแบบที่เทศบาลกำหนดพร้อมป้ายประชาสัมพันธ์โครงการ 1 ป้าย	-	-	-	500,000	-	ร้อยละของความพึงพอใจ	ประชาชนได้รับความสะดวกและปลอดภัย	แผนพัฒนาหมู่บ้าน	กองช่าง

รายละเอียดโครงการพัฒนา  
ที่นำมาจากแผนพัฒนาหมู่บ้านและแผนพัฒนาชุมชน  
(พ.ศ. 2566 - 2570)  
เทศบาลตำบลวังศาลา อำเภอท่าม่วง จังหวัดกาญจนบุรี

แบบ ผ.02/1

- ก. ยุทธศาสตร์จังหวัด ประเด็นการพัฒนาที่ 5 การพัฒนาการค้า การลงทุน อุตสาหกรรม และเขตเศรษฐกิจพิเศษ
- ข. ยุทธศาสตร์การพัฒนาของ อปท. ในเขตจังหวัดกาญจนบุรี 1. ยุทธศาสตร์การพัฒนาด้านเศรษฐกิจ และ 2. ยุทธศาสตร์การพัฒนาด้านโครงสร้างพื้นฐาน
1. ยุทธศาสตร์การพัฒนาความเป็นเมืองน่าอยู่อย่างยั่งยืน

ที่	โครงการ	วัตถุประสงค์	เป้าหมาย (ผลผลิตของโครงการ)	งบประมาณและที่ผ่านมา					ตัวชี้วัด (KPI)	ผลลัพธ์ที่คาดว่าจะได้รับ	ที่มา ของโครงการ	หน่วยงาน รับผิดชอบหลัก
				2566 (บาท)	2567 (บาท)	2568 (บาท)	2569 (บาท)	2570 (บาท)				
69	ชุดลอกคลองระบายน้ำ หมู่ 7	- เพื่อให้ประชาชนมีทางระบายน้ำ บรรเทาความเดือดร้อนจากปัญหาน้ำท่วม	- ชุดลอกคลองระบายน้ำ/แหล่งน้ำ รายละเอียดตามแบบที่เทศบาลกำหนด	200,000	200,000	200,000	200,000	200,000	ประชาชน	ประชาชนได้รับการบรรเทาความเดือดร้อน	แผนพัฒนาหมู่บ้าน	กองช่าง
70	ติดตั้งระบบกล้องวงจรปิดภายในหมู่บ้าน หมู่ 7	- เพื่อป้องกันการเกิดอาชญากรรมและสามารถตรวจสอบได้เมื่อปัญหาอาชญากรรมหรืออุบัติเหตุทางถนน	- ติดตั้งกล้องวงจรปิดรายละเอียดตามแบบที่เทศบาลกำหนด	500,000	500,000	500,000	500,000	500,000	ประชาชน	สามารถป้องกันการเกิดอาชญากรรม และติดตามอุบัติเหตุ	แผนพัฒนาหมู่บ้าน	ง.ป้องกัน สำนักปลัด

รายละเอียดโครงการพัฒนา  
ที่นำมาจากแผนพัฒนาหมู่บ้านและแผนพัฒนาชุมชน  
(พ.ศ. 2566 - 2570)  
เทศบาลตำบลวังศาลา อำเภอท่าม่วง จังหวัดกาญจนบุรี

แบบ ผ.02/1

- ก. ยุทธศาสตร์จังหวัด ประเด็นการพัฒนาที่ 5 การพัฒนาการค้า การลงทุน อุตสาหกรรม และเขตเศรษฐกิจพิเศษ
- ข. ยุทธศาสตร์การพัฒนาของ อปท. ในเขตจังหวัดกาญจนบุรี 1. ยุทธศาสตร์การพัฒนาด้านเศรษฐกิจ และ 2. ยุทธศาสตร์การพัฒนาด้านโครงสร้างพื้นฐาน
1. ยุทธศาสตร์การพัฒนาความเป็นเมืองน่าอยู่อย่างยั่งยืน

ที่	โครงการ	วัตถุประสงค์	เป้าหมาย (ผลผลิตของโครงการ)	งบประมาณและที่ผ่านมา					ตัวชี้วัด (KPI)	ผลลัพธ์ที่คาดว่าจะได้รับ	ที่มา ของโครงการ	หน่วยงาน รับผิดชอบหลัก
				2566 (บาท)	2567 (บาท)	2568 (บาท)	2569 (บาท)	2570 (บาท)				
71	ขยายเขตระบบประปา ภูมิภาค หมู่ที่ 7	- เพื่อให้ประชาชนมี น้ำประปาภูมิภาคใช้อย่าง ทั่วถึง	- ขยายเขตระบบประปาภูมิภาค รายละเอียดตามที่ประปาภูมิภาคกำหนด	500,000	500,000	500,000	500,000	500,000	ครัวเรือนมี น้ำประปา	ประชาชนมีน้ำ อย่างเพียงพอ	แผนพัฒนา หมู่บ้าน	กองช่าง
				2,200,000	#####	1,500,000	2,258,000	1,500,000				

รายละเอียดโครงการพัฒนา  
ที่นำมาจากแผนพัฒนาหมู่บ้านและแผนพัฒนาชุมชน  
(พ.ศ. 2566 - 2570)  
เทศบาลตำบลวังศาลา อำเภอท่าม่วง จังหวัดกาญจนบุรี

แบบ ผ.02/1

- ก. ยุทธศาสตร์จังหวัด ประเด็นการพัฒนาที่ 5 การพัฒนาการค้า การลงทุน อุตสาหกรรม และเขตเศรษฐกิจพิเศษ  
 ข. ยุทธศาสตร์การพัฒนาของ อปท. ในเขตจังหวัดกาญจนบุรี 1. ยุทธศาสตร์การพัฒนาด้านเศรษฐกิจ และ 2. ยุทธศาสตร์การพัฒนาด้านโครงสร้างพื้นฐาน  
 1. ยุทธศาสตร์การพัฒนาความเป็นเมืองน่าอยู่อย่างยั่งยืน

ที่	โครงการ	วัตถุประสงค์	เป้าหมาย (ผลผลิตของโครงการ)	งบประมาณและที่ผ่านมา					ตัวชี้วัด (KPI)	ผลลัพธ์ที่คาดว่าจะได้รับ	ที่มา ของโครงการ	หน่วยงาน รับผิดชอบหลัก
				2566 (บาท)	2567 (บาท)	2568 (บาท)	2569 (บาท)	2570 (บาท)				
72	หมู่บ้านป่าดิบ ขยายเขตท่อเมนประปาเทศบาล หมู่ 8	เพื่อให้ประชาชนมีน้ำประปา ใช้อย่างเพียงพอ และทั่วถึง	- ขยายเขตท่อเมนประปาเทศบาล รายละเอียดตามที่เทศบาลกำหนด	-	-	500,000	500,000	500,000	ร้อยละ ของผู้ใช้น้ำ	ประชาชนมี น้ำประปาใช้ อย่างทั่วถึง	แผนพัฒนา หมู่บ้าน	กองช่าง
73	ก่อสร้างถนนคอนกรีตเสริมเหล็ก หมู่ 8 ซอยบ้านนาคูนสยาม	เพื่อให้ประชาชนในหมู่บ้าน ได้มีถนนสำหรับการคมนาคม ได้อย่างสะดวกรวดเร็วและ ปลอดภัย	ก่อสร้างถนนคอนกรีตเสริมเหล็ก ขนาดผิว จราจรกว้าง 4.00 เมตร ระยะทางรวม ประมาณ 227 เมตร หนา 0.15 เมตร รายละเอียดตามที่เทศบาลกำหนด	-	-	-	500,000	500,000	ร้อยละ ของความ พึงพอใจ	ประชาชนได้รับ ความสะดวก และปลอดภัย	แผนพัฒนา หมู่บ้าน	กองช่าง

1. ยุทธศาสตร์การพัฒนาความเป็นเมืองน่าอยู่อย่างยั่งยืน

ที่	โครงการ	วัตถุประสงค์	เป้าหมาย (ผลผลิตของโครงการ)	งบประมาณและที่ผ่านมา					ตัวชี้วัด (KPI)	ผลลัพธ์ที่คาดว่าจะได้รับ	ที่มา ของโครงการ	หน่วยงาน รับผิดชอบหลัก
				2566 (บาท)	2567 (บาท)	2568 (บาท)	2569 (บาท)	2570 (บาท)				
74	ปูผิวจราจรแอสฟัลท์ติกคอนกรีต หมู่ 8 ซอย 2	เพื่อให้ประชาชนในหมู่บ้าน ได้มีถนนสำหรับการคมนาคม ได้อย่างสะดวกรวดเร็วและปลอดภัย	ปูผิวจราจรแอสฟัลท์ติกคอนกรีต ขนาด กว้าง 5.00 เมตร ยาว 270 เมตร หนา เฉลี่ย 0.05 เมตร หรือมีพื้นที่ไม่น้อยกว่า 1,350 ตารางเมตร พร้อมตีเส้นจราจร รายละเอียดตามแบบที่เทศบาล	-	-	-	400000 เทศ64	-	ร้อยละ ของความ พึงพอใจ	ประชาชนได้รับ ความสะดวก และปลอดภัย	แผนพัฒนา หมู่บ้าน	กองช่าง
75	ติดตั้งระบบเสียงตามสาย/หอกระจายข่าว หมู่ 8	- เพื่อให้ประชาชนมีช่องทาง รับรู้ข่าวสารจากเทศบาลได้ อย่างมีประสิทธิภาพและ ถูกต้อง	ติดตั้งระบบเสียงตามสาย หรือหอกระจาย ข่าวภายในหมู่บ้านรายละเอียดตามที่ เทศบาลกำหนด	500,000	500,000	500,000	500,000	500,000	ประชาชน	ประชาชนได้ รับรู้ข่าวสาร อย่างถูกต้อง และทั่วถึง	แผนพัฒนา หมู่บ้าน	สำนักปลัด
76	ขุดลอกคลองระบายน้ำ หมู่ 8	- เพื่อให้ประชาชนมีทาง ระบายน้ำ บรรเทาความ เดือดร้อนจากปัญหาน้ำท่วม	- ขุดลอกคลองระบายน้ำ/แหล่งน้ำ รายละเอียดตามแบบที่เทศบาลกำหนด	200,000	200,000	200,000	200,000	200,000	ประชาชน	ประชาชนได้รับ การบรรเทา ความเดือดร้อน	แผนพัฒนา หมู่บ้าน	กองช่าง
77	ติดตั้งระบบกล้องวงจรปิดภายในหมู่บ้าน หมู่ 8	- เพื่อป้องกันการเกิด อาชญากรรมและสามารถ ตรวจสอบได้เมื่อปัญหา อาชญากรรมหรืออุบัติเหตุ ทางถนน	- ติดตั้งกล้องวงจรปิดรายละเอียดตาม แบบที่เทศบาลกำหนด	500,000	500,000	500,000	500,000	500,000	ประชาชน	สามารถป้องกัน การเกิด อาชญากรรม และติดตาม อุบัติเหตุ	แผนพัฒนา หมู่บ้าน	ง.ป้องกัน สำนักปลัด

1,200,000    1,200,000    1,700,000    2,200,000    2,200,000

รายละเอียดโครงการพัฒนา

แบบ ผ.02/1

ที่นำมาจากแผนพัฒนาหมู่บ้านและแผนพัฒนาชุมชน

(พ.ศ. 2566 - 2570)

เทศบาลตำบลวังศาลา อำเภอท่าม่วง จังหวัดกาญจนบุรี

ก. ยุทธศาสตร์จังหวัด ประเด็นการพัฒนาที่ 5 การพัฒนาการค้า การลงทุน อุตสาหกรรม และเขตเศรษฐกิจพิเศษ

ข. ยุทธศาสตร์การพัฒนาของ อปท. ในเขตจังหวัดกาญจนบุรี 1. ยุทธศาสตร์การพัฒนาด้านเศรษฐกิจ และ 2. ยุทธศาสตร์การพัฒนาด้านโครงสร้างพื้นฐาน

1. ยุทธศาสตร์การพัฒนาความเป็นเมืองน่าอยู่อย่างยั่งยืน

ที่	โครงการ	วัตถุประสงค์	เป้าหมาย (ผลผลิตของโครงการ)	งบประมาณและที่ผ่านมา					ตัวชี้วัด (KPI)	ผลลัพธ์ที่คาดว่าจะได้รับ	ที่มาของโครงการ	หน่วยงานรับผิดชอบหลัก
				2566 (บาท)	2567 (บาท)	2568 (บาท)	2569 (บาท)	2570 (บาท)				
78	หมู่บ้านหนองเสื่อนอก ปรับปรุงถนนลาดยางแอสฟัลท์ติก หมู่ที่ 9 ซอย 2 เชื่อม ซอย 4	เพื่อให้ประชาชนในหมู่บ้านได้มีถนนสำหรับการคมนาคมได้อย่างสะดวก รวดเร็วและปลอดภัย	- โดยปรับปรุงถนนลาดยาง ขนาดผิวจราจรกว้าง 5.00 เมตร ยาว 310 เมตร หนา 0.05 เมตร พร้อมตีเส้นจราจร รายละเอียดตามแบบที่เทศบาลกำหนด พร้อมป้ายประชาสัมพันธ์โครงการ	-	1,200,000	500,000	500,000	-	ร้อยละของความพึงพอใจ	ประชาชนได้รับความสะดวกและปลอดภัย	แผนพัฒนาหมู่บ้าน	กองช่าง
79	ฝั่งท่อระบายน้ำ ค.ส.ล.หมู่ 9 ซอย 2	เพื่อให้ประชาชนมีทางระบายน้ำ บรรเทาความเดือดร้อนจากปัญหาน้ำท่วม	- ฝั่งท่อระบายน้ำคอนกรีตเสริมเหล็ก ขนาดท่อ คสล.Ø 0.60 เมตร จำนวน 130 ท่อนพร้อมบ่อพัก 10 บ่อ ระยะทาง 140 เมตร รายละเอียดตามแบบที่เทศบาลกำหนดพร้อมป้ายประชาสัมพันธ์โครงการ	-	-	500,000	500,000	-	ร้อยละของความพึงพอใจ	ประชาชนได้รับความสะดวกและปลอดภัย	แผนพัฒนาหมู่บ้าน	กองช่าง

รายละเอียดโครงการพัฒนา

แบบ ผ.02/1

ที่นำมาจากแผนพัฒนาหมู่บ้านและแผนพัฒนาชุมชน

(พ.ศ. 2566 - 2570)

เทศบาลตำบลวังศาลา อำเภอท่าม่วง จังหวัดกาญจนบุรี

ก. ยุทธศาสตร์จังหวัด ประเด็นการพัฒนาที่ 5 การพัฒนาการค้า การลงทุน อุตสาหกรรม และเขตเศรษฐกิจพิเศษ

ข. ยุทธศาสตร์การพัฒนาของ อปท. ในเขตจังหวัดกาญจนบุรี 1. ยุทธศาสตร์การพัฒนาด้านเศรษฐกิจ และ 2. ยุทธศาสตร์การพัฒนาด้านโครงสร้างพื้นฐาน

1. ยุทธศาสตร์การพัฒนาความเป็นเมืองน่าอยู่อย่างยั่งยืน

ที่	โครงการ	วัตถุประสงค์	เป้าหมาย (ผลผลิตของโครงการ)	งบประมาณและที่ผ่านมา					ตัวชี้วัด (KPI)	ผลลัพธ์ที่คาดว่าจะได้รับ	ที่มาของโครงการ	หน่วยงานรับผิดชอบหลัก
				2566 (บาท)	2567 (บาท)	2568 (บาท)	2569 (บาท)	2570 (บาท)				
80	ก่อสร้างถนนคอนกรีตเสริมเหล็กหมู่ 9 ซอย 4 เชื่อมซอย 5	เพื่อให้ประชาชนในหมู่บ้านได้มีถนนสำหรับการคมนาคมได้อย่างสะดวก รวดเร็วและปลอดภัย	- ก่อสร้างถนนคอนกรีตเสริมเหล็ก หมู่ 9 ขนาดผิวจราจรกว้าง 4.00 เมตร ยาว 547 เมตร หนา 0.15 เมตร ตามแบบที่เทศบาลกำหนด พร้อมป้ายประชาสัมพันธ์โครงการ 1 ป้าย	500,000	500,000	-	-	-	ร้อยละของความพึงพอใจ	ประชาชนได้รับความสะดวกและปลอดภัย	แผนพัฒนาหมู่บ้าน	กองช่าง
81	ก่อสร้างถนนคอนกรีตเสริมเหล็กหมู่ 9 (ซอยบ้าน ผช. สัมฤทธิ์)	อย่างสะดวก รวดเร็ว และปลอดภัย เพื่อให้ประชาชนในหมู่บ้านได้มีถนนสำหรับการคมนาคมได้	- ก่อสร้างถนนคอนกรีตเสริมเหล็กขนาดผิวจราจรกว้าง 4.00 เมตร ยาว 106 เมตร ตามแบบที่เทศบาลกำหนด ยาว 106 เมตร ตามแบบที่เทศบาลกำหนด พร้อมป้ายประชาสัมพันธ์โครงการ 1 ป้าย	-	-	250,000	-	-	ร้อยละของความพึงพอใจ	ประชาชนได้รับความสะดวกและปลอดภัย	แผนพัฒนาหมู่บ้าน	กองช่าง



รายละเอียดโครงการพัฒนา

แบบ ผ.02/1

ที่นำมาจากแผนพัฒนาหมู่บ้านและแผนพัฒนาชุมชน

(พ.ศ. 2566 - 2570)

เทศบาลตำบลวังศาลา อำเภอท่าม่วง จังหวัดกาญจนบุรี

ก. ยุทธศาสตร์จังหวัด ประเด็นการพัฒนาที่ 5 การพัฒนาการค้า การลงทุน อุตสาหกรรม และเขตเศรษฐกิจพิเศษ

ข. ยุทธศาสตร์การพัฒนาของ อปท. ในเขตจังหวัดกาญจนบุรี 1. ยุทธศาสตร์การพัฒนาด้านเศรษฐกิจ และ 2. ยุทธศาสตร์การพัฒนาด้านโครงสร้างพื้นฐาน

1. ยุทธศาสตร์การพัฒนาความเป็นเมืองน่าอยู่อย่างยั่งยืน

ที่	โครงการ	วัตถุประสงค์	เป้าหมาย (ผลผลิตของโครงการ)	งบประมาณและที่ผ่านมา					ตัวชี้วัด (KPI)	ผลลัพธ์ที่คาดว่าจะได้รับ	ที่มาของโครงการ	หน่วยงานรับผิดชอบหลัก
				2566 (บาท)	2567 (บาท)	2568 (บาท)	2569 (บาท)	2570 (บาท)				
82	ก่อสร้างถนน คสล. หมู่ 9 ซอยศาลเจ้า ถึงโค้งประปา	เพื่อให้ประชาชนในหมู่บ้านได้มีถนนสำหรับการคมนาคมได้อย่างสะดวก รวดเร็วและปลอดภัย	- ก่อสร้างถนนคอนกรีตเสริมเหล็กขนาดผิวจราจรกว้าง 4.00 เมตร ยาว 350 เมตร ตามแบบที่เทศบาลกำหนด พร้อมป้ายประชาสัมพันธ์โครงการ 1 ป้าย	-	-	500,000	300,000	-	ร้อยละของความพึงพอใจ	ประชาชนได้รับความสะดวกและปลอดภัย	แผนพัฒนาหมู่บ้าน	กองช่าง
83	ก่อสร้างถนน คสล. หมู่ 9 ซอยบ้านผู้ช่วยดี	เพื่อให้ประชาชนในหมู่บ้านได้มีถนนสำหรับการคมนาคมได้อย่างสะดวก รวดเร็วและปลอดภัย	- ก่อสร้างถนนคอนกรีตเสริมเหล็ก หมู่ 9 ขนาดผิวจราจรกว้าง 4.00 เมตร ยาว 208 เมตร หรือรวมปริมาณพื้นที่คอนกรีตไม่น้อยกว่า 832 ตารางเมตร ไหล่ทางหินคลุก กว้างข้างละ 0.00-0.50 เมตร หรือตามสภาพพื้นที่ พร้อมป้ายประชาสัมพันธ์โครงการ 1 ป้าย	-	-	500,000	300,000	-	ร้อยละของความพึงพอใจ	ประชาชนได้รับความสะดวกและปลอดภัย	แผนพัฒนาหมู่บ้าน	กองช่าง

รายละเอียดโครงการพัฒนา

แบบ ผ.02/1

ที่นำมาจากแผนพัฒนาหมู่บ้านและแผนพัฒนาชุมชน

(พ.ศ. 2566 - 2570)

เทศบาลตำบลวังศาลา อำเภอท่าม่วง จังหวัดกาญจนบุรี

ก. ยุทธศาสตร์จังหวัด ประเด็นการพัฒนาที่ 5 การพัฒนาการค้า การลงทุน อุตสาหกรรม และเขตเศรษฐกิจพิเศษ

ข. ยุทธศาสตร์การพัฒนาของ อปท. ในเขตจังหวัดกาญจนบุรี 1. ยุทธศาสตร์การพัฒนาด้านเศรษฐกิจ และ 2. ยุทธศาสตร์การพัฒนาด้านโครงสร้างพื้นฐาน

1. ยุทธศาสตร์การพัฒนาความเป็นเมืองน่าอยู่อย่างยั่งยืน

ที่	โครงการ	วัตถุประสงค์	เป้าหมาย (ผลผลิตของโครงการ)	งบประมาณและที่ผ่านมา					ตัวชี้วัด (KPI)	ผลลัพธ์ที่คาดว่าจะได้รับ	ที่มาของโครงการ	หน่วยงานรับผิดชอบหลัก
				2566 (บาท)	2567 (บาท)	2568 (บาท)	2569 (บาท)	2570 (บาท)				
84	ก่อสร้างถนน คสล. หมู่ 9 ซอย บ้านคุณสุขสัน เสลาคุณ	เพื่อให้ประชาชนในหมู่บ้านได้มีถนนสำหรับการคมนาคมได้อย่างสะดวก รวดเร็วและปลอดภัย	- ก่อสร้างถนนคอนกรีตเสริมเหล็กขนาดผิวจราจรกว้าง 4.00 เมตร ยาว 80 เมตร ตามแบบที่เทศบาลกำหนด พร้อมป้ายประชาสัมพันธ์โครงการ 1 ป้าย	-	-	300,000	-	-	ร้อยละของ ความพึงพอใจ	ประชาชนได้รับความสะดวก และปลอดภัย	แผนพัฒนาหมู่บ้าน	กองช่าง
85	ก่อสร้างถนน คสล. หมู่ 9 ซอย ข้างโรงแรมชินเดียร์	เพื่อให้ประชาชนในหมู่บ้านได้มีถนนสำหรับการคมนาคมได้อย่างสะดวก รวดเร็วและปลอดภัย	- ก่อสร้างถนนคอนกรีตเสริมเหล็กขนาดผิวจราจรกว้าง 4.00 เมตร ยาว 180 เมตร ตามแบบที่เทศบาลกำหนด พร้อมป้ายประชาสัมพันธ์โครงการ 1 ป้าย	-	-	500,000	-	-	ร้อยละของ ความพึงพอใจ	ประชาชนได้รับความสะดวก และปลอดภัย	แผนพัฒนาหมู่บ้าน	กองช่าง

รายละเอียดโครงการพัฒนา

แบบ ผ.02/1

ที่นำมาจากแผนพัฒนาหมู่บ้านและแผนพัฒนาชุมชน

(พ.ศ. 2566 - 2570)

เทศบาลตำบลวังศาลา อำเภอท่าม่วง จังหวัดกาญจนบุรี

ก. ยุทธศาสตร์จังหวัด ประเด็นการพัฒนาที่ 5 การพัฒนาการค้า การลงทุน อุตสาหกรรม และเขตเศรษฐกิจพิเศษ

ข. ยุทธศาสตร์การพัฒนาของ อปท. ในเขตจังหวัดกาญจนบุรี 1. ยุทธศาสตร์การพัฒนาด้านเศรษฐกิจ และ 2. ยุทธศาสตร์การพัฒนาด้านโครงสร้างพื้นฐาน

1. ยุทธศาสตร์การพัฒนาความเป็นเมืองน่าอยู่อย่างยั่งยืน

ที่	โครงการ	วัตถุประสงค์	เป้าหมาย (ผลผลิตของโครงการ)	งบประมาณและที่ผ่านมา					ตัวชี้วัด (KPI)	ผลลัพธ์ที่คาดว่าจะได้รับ	ที่มาของโครงการ	หน่วยงานรับผิดชอบหลัก
				2566 (บาท)	2567 (บาท)	2568 (บาท)	2569 (บาท)	2570 (บาท)				
86	ก่อสร้างถนน ค.ส.ล.พร้อมบ่อพักหมู่ 9 ซอย 2 เชื่อมซอย 1 (โรงฆ่าสัตว์)	เพื่อให้ประชาชนในหมู่บ้านได้มีถนนสำหรับการคมนาคมได้อย่างสะดวก รวดเร็วและปลอดภัย	- ก่อสร้างถนน ค.ส.ล. กว้าง 4.00 เมตร ยาว 80 เมตร พร้อมฝังท่อระบายน้ำขนาด Ø 0.60 เมตร ตามแบบที่เทศบาลกำหนด รายละเอียดตามที่เทศบาลกำหนด	500,000	-	-	-	-	ร้อยละของความพึงพอใจ	ประชาชนได้รับความสะดวกและปลอดภัย	แผนพัฒนาหมู่บ้าน	กองช่าง
87	ก่อสร้างถนน คสล. หมู่ 9 (ซอยร่วมใจ)	เพื่อให้ประชาชนในหมู่บ้านได้มีถนนสำหรับการคมนาคมได้อย่างสะดวก รวดเร็วและปลอดภัย	- ก่อสร้างถนนคอนกรีตเสริมเหล็กขนาดผิวจราจรกว้าง 4.00 เมตร ยาว 1,100 เมตร ตามแบบที่เทศบาลกำหนด พร้อมป้ายประชาสัมพันธ์โครงการ	-	1,000,000	-	-	-	ร้อยละของความพึงพอใจ	ประชาชนได้รับความสะดวกและปลอดภัย	แผนพัฒนาหมู่บ้าน	กองช่าง

รายละเอียดโครงการพัฒนา

แบบ ผ.02/1

ที่นำมาจากแผนพัฒนาหมู่บ้านและแผนพัฒนาชุมชน

(พ.ศ. 2566 - 2570)

เทศบาลตำบลวังศาลา อำเภอท่าม่วง จังหวัดกาญจนบุรี

ก. ยุทธศาสตร์จังหวัด ประเด็นการพัฒนาที่ 5 การพัฒนาการค้า การลงทุน อุตสาหกรรม และเขตเศรษฐกิจพิเศษ

ข. ยุทธศาสตร์การพัฒนาของ อปท. ในเขตจังหวัดกาญจนบุรี 1. ยุทธศาสตร์การพัฒนาด้านเศรษฐกิจ และ 2. ยุทธศาสตร์การพัฒนาด้านโครงสร้างพื้นฐาน

1. ยุทธศาสตร์การพัฒนาความเป็นเมืองน่าอยู่อย่างยั่งยืน

ที่	โครงการ	วัตถุประสงค์	เป้าหมาย (ผลผลิตของโครงการ)	งบประมาณและที่ผ่านมา					ตัวชี้วัด (KPI)	ผลลัพธ์ที่คาดว่าจะได้รับ	ที่มาของโครงการ	หน่วยงานรับผิดชอบหลัก
				2566 (บาท)	2567 (บาท)	2568 (บาท)	2569 (บาท)	2570 (บาท)				
88	ขยายเขตและติดตั้งไฟฟ้าแสงสว่าง หมู่ 9 ซอย 3	- เพื่อให้ประชาชนในหมู่บ้านใช้เส้นทางได้มีไฟฟ้าใช้อย่างทั่วถึงและป้องกันการเกิดอาชญากรรม	- ขยายเขตและติดตั้งไฟฟ้าแสงสว่างแบบกิ่งเดี่ยวสูง 9.00 เมตร จำนวน 12 ชุด พร้อมอุปกรณ์ รายละเอียดตามที่เทศบาลกำหนด	-	-	500,000	-	-	ประชาชน	ครัวเรือนได้รับการบรรเทาความเดือดร้อน	กองช่าง	
89	ติดตั้งระบบเสียงตามสาย/หอกระจายข่าว หมู่ 9	- เพื่อให้ประชาชนมีช่องทางรับรู้ข่าวสารจากเทศบาลได้อย่างมีประสิทธิภาพและถูกต้อง	ติดตั้งระบบเสียงตามสาย หรือหอกระจายข่าวภายในหมู่บ้านรายละเอียดตามที่เทศบาลกำหนด	500,000	500,000	500,000	500,000	500,000	ประชาชน	ประชาชนได้รับรู้ข่าวสารอย่างถูกต้องและทั่วถึง	แผนพัฒนาหมู่บ้าน	สำนักปลัด

รายละเอียดโครงการพัฒนา  
ที่นำมาจากแผนพัฒนาหมู่บ้านและแผนพัฒนาชุมชน  
(พ.ศ. 2566 - 2570)  
เทศบาลตำบลวังศาลา อำเภอท่าม่วง จังหวัดกาญจนบุรี

แบบ ผ.02/1

- ก. ยุทธศาสตร์จังหวัด ประเด็นการพัฒนาที่ 5 การพัฒนาการค้า การลงทุน อุตสาหกรรม และเขตเศรษฐกิจพิเศษ
- ข. ยุทธศาสตร์การพัฒนาของ อปท. ในเขตจังหวัดกาญจนบุรี 1. ยุทธศาสตร์การพัฒนาด้านเศรษฐกิจ และ 2. ยุทธศาสตร์การพัฒนาด้านโครงสร้างพื้นฐาน
1. ยุทธศาสตร์การพัฒนาความเป็นเมืองน่าอยู่อย่างยั่งยืน

ที่	โครงการ	วัตถุประสงค์	เป้าหมาย (ผลผลิตของโครงการ)	งบประมาณและที่ผ่านมา					ตัวชี้วัด (KPI)	ผลลัพธ์ที่คาดว่าจะได้รับ	ที่มาของโครงการ	หน่วยงานรับผิดชอบหลัก
				2566 (บาท)	2567 (บาท)	2568 (บาท)	2569 (บาท)	2570 (บาท)				
90	ชุดลอกคลองระบายน้ำ หมู่ 9	- เพื่อให้ประชาชนมีทางระบายน้ำ บรรเทาความเดือดร้อนจากปัญหาน้ำท่วม	- ชุดลอกคลองระบายน้ำ/แหล่งน้ำ รายละเอียดตามแบบที่เทศบาลกำหนด	200,000	200,000	200,000	200,000	200,000	ประชาชน	ประชาชนได้รับการบรรเทาความเดือดร้อน	แผนพัฒนาหมู่บ้าน	กองช่าง
				1,700,000	3,400,000	4,250,000	2,300,000	700,000				

รายละเอียดโครงการพัฒนา  
ที่นำมาจากแผนพัฒนาหมู่บ้านและแผนพัฒนาชุมชน  
(พ.ศ. 2566 - 2570)  
เทศบาลตำบลวังศาลา อำเภอท่าม่วง จังหวัดกาญจนบุรี

แบบ ผ.02/1

- ก. ยุทธศาสตร์จังหวัด ประเด็นการพัฒนาที่ 5 การพัฒนาการค้า การลงทุน อุตสาหกรรม และเขตเศรษฐกิจพิเศษ
- ข. ยุทธศาสตร์การพัฒนาของ อปท. ในเขตจังหวัดกาญจนบุรี 1. ยุทธศาสตร์การพัฒนาด้านเศรษฐกิจ และ 2. ยุทธศาสตร์การพัฒนาด้านโครงสร้างพื้นฐาน
1. ยุทธศาสตร์การพัฒนาความเป็นเมืองน่าอยู่อย่างยั่งยืน

ที่	โครงการ	วัตถุประสงค์	เป้าหมาย (ผลผลิตของโครงการ)	งบประมาณและที่ผ่านมา					ตัวชี้วัด (KPI)	ผลลัพธ์ที่คาดว่าจะ จะได้รับ	ที่มาของ โครงการ	หน่วยงาน รับผิดชอบ หลัก
				2566 (บาท)	2567 (บาท)	2568 (บาท)	2569 (บาท)	2570 (บาท)				
91	หมู่บ้าน 10 บ้านวังทอง ปูผิวจราจรแอสฟัลต์ติก คอนกรีต หมู่ 10 ซอย 2	เพื่อให้ประชาชนในหมู่บ้านได้มี ถนนสำหรับการคมนาคมได้ อย่างสะดวกรวดเร็วและปลอดภัย	- ปูผิวจราจรแอสฟัลต์ติกคอนกรีต ขนาดกว้าง 4.00 เมตร ยาว 246 เมตร หนาเฉลี่ย 0.05 เมตร หรือมีพื้นที่ไม่น้อย กว่า 984 ตารางเมตร พร้อมตีเส้นจราจร ตามแบบที่เทศบาลกำหนด	500,000	-	-	-	-	ร้อยละ ของ ความพึง พอใจ	ประชาชน ได้รับความ สะดวกและ ปลอดภัย	แผนพัฒนา หมู่บ้าน	กองช่าง
92	ก่อสร้างถนนลาดยาง แอสฟัลต์ติกคอนกรีต หมู่ 10 บ้านคุณเรียม	- เพื่อให้ประชาชนในหมู่บ้านได้ มีถนนสำหรับการคมนาคมได้ อย่างสะดวกรวดเร็วและปลอดภัย	- ก่อสร้างถนนลาดยางแอสฟัลต์ติกค อนกรีต หมู่ 10 บ้านคุณเรียม ขนาดผิว จราจรกว้าง 4.00 เมตร ยาว 200 เมตร ตามแบบที่เทศบาลกำหนดพร้อมป้าย	-	460,000	-	-	-	ร้อยละ ของ ความพึง พอใจ	ประชาชน ได้รับความ สะดวกและ ปลอดภัย	แผนพัฒนา หมู่บ้าน	กองช่าง

รายละเอียดโครงการพัฒนา  
ที่นำมาจากแผนพัฒนาหมู่บ้านและแผนพัฒนาชุมชน  
(พ.ศ. 2566 - 2570)  
เทศบาลตำบลวังศาลา อำเภอท่าม่วง จังหวัดกาญจนบุรี

แบบ ผ.02/1

- ก. ยุทธศาสตร์จังหวัด ประเด็นการพัฒนาที่ 5 การพัฒนาการค้า การลงทุน อุตสาหกรรม และเขตเศรษฐกิจพิเศษ
- ข. ยุทธศาสตร์การพัฒนาของ อปท. ในเขตจังหวัดกาญจนบุรี 1. ยุทธศาสตร์การพัฒนาด้านเศรษฐกิจ และ 2. ยุทธศาสตร์การพัฒนาด้านโครงสร้างพื้นฐาน
1. ยุทธศาสตร์การพัฒนาความเป็นเมืองน่าอยู่อย่างยั่งยืน

ที่	โครงการ	วัตถุประสงค์	เป้าหมาย (ผลผลิตของโครงการ)	งบประมาณและที่ผ่านมา					ตัวชี้วัด (KPI)	ผลลัพธ์ที่คาดว่าจะได้รับ	ที่มาของโครงการ	หน่วยงานรับผิดชอบหลัก
				2566 (บาท)	2567 (บาท)	2568 (บาท)	2569 (บาท)	2570 (บาท)				
93	ก่อสร้างถนนคอนกรีตเสริมเหล็กหมู่ 10 (ซอยบ้านคุณวิภา)	- เพื่อให้ประชาชนในหมู่บ้านได้มีถนนสำหรับการคมนาคมได้อย่างสะดวกรวดเร็วและปลอดภัย	- ก่อสร้างถนนคอนกรีตเสริมเหล็ก หมู่ 10 (ซอยบ้านคุณวิภา) ขนาดผิวจราจรกว้าง 4.00 เมตร ยาว 350 เมตร ตามแบบที่เทศบาลกำหนด พร้อมป้ายประชาสัมพันธ์โครงการ 1 ป้าย	-	-	840,000	-	-	ร้อยละ ของ ความพึง พอใจ	ประชาชน ได้รับความ สะดวกและ ปลอดภัย	แผนพัฒนา หมู่บ้าน	กองช่าง
94	ก่อสร้างถนน ค.ส.ล. หมู่ 10 บ้านคุณสาวิตรี วันมาลี	- เพื่อให้ประชาชนในหมู่บ้านได้มีถนนสำหรับการคมนาคมได้อย่างสะดวกรวดเร็วและปลอดภัย	- ก่อสร้างถนนคอนกรีตเสริมเหล็ก หมู่ 10 (ซอยบ้านคุณวิภา) ขนาดผิวจราจรกว้าง 4.00 เมตร ยาว 350 เมตร ตามแบบที่เทศบาลกำหนด พร้อมป้ายประชาสัมพันธ์โครงการ 1 ป้าย	-	-	-	500,000	-	ร้อยละ ของ ความพึง พอใจ	ประชาชน ได้รับความ สะดวกและ ปลอดภัย	แผนพัฒนา หมู่บ้าน	กองช่าง

รายละเอียดโครงการพัฒนา  
ที่นำมาจากแผนพัฒนาหมู่บ้านและแผนพัฒนาชุมชน  
(พ.ศ. 2566 - 2570)  
เทศบาลตำบลวังศาลา อำเภอท่าม่วง จังหวัดกาญจนบุรี

แบบ ผ.02/1

- ก. ยุทธศาสตร์จังหวัด ประเด็นการพัฒนาที่ 5 การพัฒนาการค้า การลงทุน อุตสาหกรรม และเขตเศรษฐกิจพิเศษ
- ข. ยุทธศาสตร์การพัฒนาของ อปท. ในเขตจังหวัดกาญจนบุรี 1. ยุทธศาสตร์การพัฒนาด้านเศรษฐกิจ และ 2. ยุทธศาสตร์การพัฒนาด้านโครงสร้างพื้นฐาน
1. ยุทธศาสตร์การพัฒนาความเป็นเมืองน่าอยู่อย่างยั่งยืน

ที่	โครงการ	วัตถุประสงค์	เป้าหมาย (ผลผลิตของโครงการ)	งบประมาณและที่ผ่านมา					ตัวชี้วัด (KPI)	ผลลัพธ์ที่คาดว่าจะ จะได้รับ	ที่มาของ โครงการ	หน่วยงาน รับผิดชอบ หลัก
				2566 (บาท)	2567 (บาท)	2568 (บาท)	2569 (บาท)	2570 (บาท)				
95	ปรับปรุงถนนลาดยาง หมู่ 10 บ้านกำปิ่น ทะลอน เขื่อน หมู่ 12 ต.ตะคร้ำเอน	เพื่อให้ประชาชนในหมู่บ้านได้มีถนนสำหรับการคมนาคมได้อย่างสะดวกรวดเร็วและปลอดภัย	- โดยปรับปรุงถนนลาดยาง ขนาดผิวจราจรกว้าง 5.00 เมตร ยาว 1,450 เมตร หนา 0.05 เมตร พร้อมตีเส้นจราจร รายละเอียดตามแบบที่เทศบาลกำหนด	-	-	500,000	500,000	500,000	ร้อยละ ของ ความพึง พอใจ	ประชาชน ได้รับความ สะดวกและ ปลอดภัย	แผนพัฒนา หมู่บ้าน	กองช่าง
96	ฝัगत่ระบายน้ำ คสล. พร้อมบ่อดัก หมู่ 10 ซอย 3	- เพื่อให้ประชาชนมีทางระบายน้ำ บรรเทาความเดือดร้อนจากปัญหาน้ำท่วม	ฝัगत่ระบายน้ำคอนกรีตเสริมเหล็ก พร้อมบ่อดัก โดยฝัगत่ คสล. ขนาด Ø 0.60 เมตร จำนวน 63 ท่อน พร้อมบ่อดัก จำนวน 5 บ่อ ระยะทางรวมท่อพร้อมบ่อดัก 68 เมตร รายละเอียดตามแบบที่เทศบาลกำหนด	-	500,000	-	-	-	ร้อยละ ของ ความพึง พอใจ	ประชาชน ได้รับการ บรรเทาความ เดือดร้อน	แผนพัฒนา หมู่บ้าน	กองช่าง



รายละเอียดโครงการพัฒนา  
ที่นำมาจากแผนพัฒนาหมู่บ้านและแผนพัฒนาชุมชน  
(พ.ศ. 2566 - 2570)  
เทศบาลตำบลวังศาลา อำเภอท่าม่วง จังหวัดกาญจนบุรี

แบบ ผ.02/1

- ก. ยุทธศาสตร์จังหวัด ประเด็นการพัฒนาที่ 5 การพัฒนาการค้า การลงทุน อุตสาหกรรม และเขตเศรษฐกิจพิเศษ
- ข. ยุทธศาสตร์การพัฒนาของ อปท. ในเขตจังหวัดกาญจนบุรี 1. ยุทธศาสตร์การพัฒนาด้านเศรษฐกิจ และ 2. ยุทธศาสตร์การพัฒนาด้านโครงสร้างพื้นฐาน
1. ยุทธศาสตร์การพัฒนาความเป็นเมืองน่าอยู่อย่างยั่งยืน

ที่	โครงการ	วัตถุประสงค์	เป้าหมาย (ผลผลิตของโครงการ)	งบประมาณและที่ผ่านมา					ตัวชี้วัด (KPI)	ผลลัพธ์ที่คาดว่าจะได้รับ	ที่มาของโครงการ	หน่วยงานรับผิดชอบหลัก
				2566 (บาท)	2567 (บาท)	2568 (บาท)	2569 (บาท)	2570 (บาท)				
97	ปรับปรุงถนนลาดยาง หมู่ 10 ซอย 1	เพื่อให้ประชาชนในหมู่บ้านได้มีถนนสำหรับการคมนาคมได้อย่างสะดวกรวดเร็วและปลอดภัย	ปรับปรุงถนนลาดยางแอสฟัลท์ติกคอนกรีต ขนาดกว้าง 5.00 เมตร ยาวประมาณ 300 เมตร พร้อมตีเส้นจราจร ตามแบบที่เทศบาลกำหนด	500,000	-	-	-	-	ร้อยละ ของความพึงพอใจ	ประชาชน ได้รับความสะดวกและปลอดภัย	แผนพัฒนาหมู่บ้าน	กองช่าง
98	ก่อสร้างถนน คสล.หมู่ 10 ซอยข้างบ้านผู้ใหญ่	เพื่อให้ประชาชนในหมู่บ้านได้มีถนนสำหรับการคมนาคมได้อย่างสะดวกรวดเร็วและปลอดภัย	ก่อสร้างถนน คสล. ขนาดกว้าง 4.00 เมตร ยาว 227 เมตร หนาเฉลี่ย 0.05 เมตร รายละเอียดตามที่เทศบาลกำหนด	500,000	-	-	-	-	ร้อยละ ของความพึงพอใจ	ประชาชน ได้รับความสะดวกและปลอดภัย	แผนพัฒนาหมู่บ้าน	กองช่าง

รายละเอียดโครงการพัฒนา  
ที่นำมาจากแผนพัฒนาหมู่บ้านและแผนพัฒนาชุมชน  
(พ.ศ. 2566 - 2570)  
เทศบาลตำบลวังศาลา อำเภอท่าม่วง จังหวัดกาญจนบุรี

แบบ ผ.02/1

- ก. ยุทธศาสตร์จังหวัด ประเด็นการพัฒนาที่ 5 การพัฒนาการค้า การลงทุน อุตสาหกรรม และเขตเศรษฐกิจพิเศษ
- ข. ยุทธศาสตร์การพัฒนาของ อปท. ในเขตจังหวัดกาญจนบุรี 1. ยุทธศาสตร์การพัฒนาด้านเศรษฐกิจ และ 2. ยุทธศาสตร์การพัฒนาด้านโครงสร้างพื้นฐาน
1. ยุทธศาสตร์การพัฒนาความเป็นเมืองน่าอยู่อย่างยั่งยืน

ที่	โครงการ	วัตถุประสงค์	เป้าหมาย (ผลผลิตของโครงการ)	งบประมาณและที่ผ่านมา					ตัวชี้วัด (KPI)	ผลลัพธ์ที่คาดว่าจะ จะได้รับ	ที่มาของ โครงการ	หน่วยงาน รับผิดชอบ หลัก
				2566 (บาท)	2567 (บาท)	2568 (บาท)	2569 (บาท)	2570 (บาท)				
99	ฝัगत่ระบายน้ำ คสล. พร้อมบ่อกัก หมู่ 10 ฝัगत่ ย้ายไปสำนักคร้อ	- เพื่อให้ประชาชนมีทางระบาย น้ำ บรรเทาความเดือดร้อนจาก ปัญหาน้ำท่วม	ฝัगत่ระบายน้ำคอนกรีตเสริมเหล็ก พร้อมบ่อกัก โดยฝัगत่ คสล. ขนาด Ø 0.60 เมตร จำนวน139 ท่อน พร้อมบ่อก กัก จำนวน 10 บ่อระยะทางรวมท่อ พร้อมบ่อกัก 150 เมตร รายละเอียดตาม แบบที่เทศบาลกำหนด	-	500,000	500,000	-	-	ร้อยละ ของ ความพึง พอใจ	ประชาชน ได้รับความ สะดวกและ ปลอดภัย	แผนพัฒนา หมู่บ้าน	กองช่าง
100	ติดตั้งระบบเสียงตาม สาย/หอกระจายข่าว หมู่ 10	- เพื่อให้ประชาชนมีช่องทาง รับรู้ข่าวสารจากเทศบาลได้อย่าง มีประสิทธิภาพและถูกต้อง	ติดตั้งระบบเสียงตามสาย หรือหอ กระจายข่าวภายในหมู่บ้านรายละเอียด ตามที่เทศบาลกำหนด	500,000	500,000	500,000	500,000	500,000	ประชาชน	ประชาชนได้ รับรู้ข่าวสาร อย่างถูกต้อง และทั่วถึง	แผนพัฒนา หมู่บ้าน	สำนักปลัด
101	ชุดลอกคลองระบายน้ำ หมู่ 10	- เพื่อให้ประชาชนมีทางระบาย น้ำ บรรเทาความเดือดร้อนจาก ปัญหาน้ำท่วม	- ชุดลอกคลองระบายน้ำ/แหล่งน้ำ รายละเอียดตามแบบที่เทศบาลกำหนด	200,000	200,000	200,000	200,000	200,000	ประชาชน	ประชาชน ได้รับการ บรรเทาความ เดือดร้อน	แผนพัฒนา หมู่บ้าน	กองช่าง

รายละเอียดโครงการพัฒนา  
ที่นำมาจากแผนพัฒนาหมู่บ้านและแผนพัฒนาชุมชน  
(พ.ศ. 2566 - 2570)  
เทศบาลตำบลวังศาลา อำเภอท่าม่วง จังหวัดกาญจนบุรี

แบบ ผ.02/1

- ก. ยุทธศาสตร์จังหวัด ประเด็นการพัฒนาที่ 5 การพัฒนาการค้า การลงทุน อุตสาหกรรม และเขตเศรษฐกิจพิเศษ
- ข. ยุทธศาสตร์การพัฒนาของ อปท. ในเขตจังหวัดกาญจนบุรี 1. ยุทธศาสตร์การพัฒนาด้านเศรษฐกิจ และ 2. ยุทธศาสตร์การพัฒนาด้านโครงสร้างพื้นฐาน
1. ยุทธศาสตร์การพัฒนาความเป็นเมืองน่าอยู่อย่างยั่งยืน

ที่	โครงการ	วัตถุประสงค์	เป้าหมาย (ผลผลิตของโครงการ)	งบประมาณและที่ผ่านมา					ตัวชี้วัด (KPI)	ผลลัพธ์ที่คาดว่าจะได้รับ	ที่มาของโครงการ	หน่วยงานรับผิดชอบหลัก
				2566 (บาท)	2567 (บาท)	2568 (บาท)	2569 (บาท)	2570 (บาท)				
102	ติดตั้งระบบกล้องวงจรปิดภายในหมู่บ้าน หมู่ 10	- เพื่อป้องกันการเกิดอาชญากรรมและสามารถตรวจสอบได้เมื่อปัญหาอาชญากรรมหรืออุบัติเหตุทางถนน	- ติดตั้งกล้องวงจรปิดรายละเอียดตามแบบที่เทศบาลกำหนด	500,000	500,000	500,000	500,000	500,000	ประชาชน	สามารถป้องกันการเกิดอาชญากรรมและติดตามอุบัติเหตุ	แผนพัฒนาหมู่บ้าน	ง.ป้องกันสำนักปลัด
สรุป รวม 104 โครงการ				2,700,000	2,660,000	3,040,000	2,200,000	1,700,000				
				34,555,000	43,260,000	30,090,000	24,658,000	21,300,000				

รายละเอียดโครงการพัฒนา  
แผนพัฒนาท้องถิ่น (พ.ศ. 2566 - 2570)

แบบ ผ.02/2

สำหรับ โครงการที่เกินศักยภาพขององค์กรปกครองส่วนท้องถิ่นที่ใช้สำหรับการประสานแผนพัฒนาท้องถิ่น  
เทศบาลตำบลวังศาลา อำเภอท่าม่วง จังหวัดกาญจนบุรี

- ก. ยุทธศาสตร์จังหวัด ประเด็นการพัฒนาที่ 5 ส่งเสริมการพัฒนาการค้า การลงทุน เขตพัฒนาเศรษฐกิจพิเศษ และการค้าชายแดน  
ข. ยุทธศาสตร์การพัฒนาของ อปท. ในเขตจังหวัดที่ 2 ยุทธศาสตร์การพัฒนาด้านโครงสร้างพื้นฐาน และยุทธศาสตร์ที่ 6 การพัฒนาด้านการบริหารจัดการ

1. ยุทธศาสตร์การพัฒนาความเป็นเมืองน่าอยู่อย่างยั่งยืน

1.1 แผนงานอุตสาหกรรมและการโยธา

ที่	โครงการ	วัตถุประสงค์	เป้าหมาย (ผลผลิต ของโครงการ)	งบประมาณและที่ผ่านมา					ตัวชี้วัด (KPI)	ผลที่คาดว่าจะ จะได้รับ	หน่วยงาน รับผิดชอบ หลัก
				2566 (บาท)	2567 (บาท)	2568 (บาท)	2569 (บาท)	2570 (บาท)			
1	ก่อสร้างสวนสาธารณะตำบล วังศาลา บริเวณ หมู่ 7 ต.วังศาลา อ.ท่าม่วง เชื่อมกับ ต.ตะคร้อเอน อ.ท่ามะกา จ.กาญจนบุรี	เพื่อส่งเสริมพัฒนาให้เป็นสถานที่ ท่องเที่ยว และสถานที่พักผ่อน	- งานถนนคอนกรีตเสริมเหล็กพร้อมไหล่ทาง - งานสวนสาธารณะ - งานเสา - โคมไฟฟ้าแสงสว่าง รายละเอียดตามแบบที่เทศบาลกำหนด พร้อมป้ายประชาสัมพันธ์โครงการ	23,373,000	23,373,000	23,373,000	23,373,000	23,373,000	ประชาชน	ประชาชนและ ผู้สัญจรไปมา มีสวนสาธารณะ ออกกำลังกาย และพักผ่อน	กองช่าง ก.สธ.
2	ปรับปรุงถนนลาดยางแอสฟัลติก คอนกรีต หมู่ 1 ซอย 1 เชื่อม ต.วังขนาย	- เพื่อให้ประชาชนในหมู่บ้านได้ มีถนนสำหรับการคมนาคมได้ อย่างสะดวกรวดเร็วและปลอดภัย	- ปรับปรุงถนนลาดยางแอสฟัลติกคอนกรีต ขนาดผิวจราจรกว้าง 6.00 เมตร ยาวรวม 420 เมตร ตามแบบที่เทศบาลกำหนด	-	2,000,000	-	-	-	ถนน ลาดยางฯ	ประชาชนได้รับ ความสะดวก และปลอดภัย	กองช่าง
3	ขุดลอกสระเก็บน้ำ/คลองระบายน้ำ หมู่ที่ 2	- เพื่อให้ประชาชนได้มีทาง ระบายน้ำ และสะดวกแก่การ และบำบัดน้ำเสียในชุมชน	- ขุดลอกสระเก็บน้ำและคลองระบายน้ำ และกำจัดผักตบชวา รายละเอียดตามแบบที่เทศบาลกำหนด	-	1,600,000	-	-	-	ร้อยละ ของความ พึงพอใจ	ครัวเรือนได้รับ การบรรเทา ความเดือดร้อน	กองช่าง

1. ยุทธศาสตร์การพัฒนาความเป็นเมืองน่าอยู่อย่างยั่งยืน

1.1 แผนงานอุตสาหกรรมและการโยธา

ที่	โครงการ	วัตถุประสงค์	เป้าหมาย (ผลผลิต ของโครงการ)	งบประมาณและที่ผ่านมา					ตัวชี้วัด (KPI)	ผลที่คาดว่าจะ ได้รับ	หน่วยงาน รับผิดชอบ หลัก
				2566 (บาท)	2567 (บาท)	2568 (บาท)	2569 (บาท)	2570 (บาท)			
4	ชุดลอกคลองระบายน้ำพร้อม คลองดาดคอนกรีต หมู่ 2	- เพื่อระบายน้ำท่วมขังในพื้นที่ ชุมชน	ชุดลอกคลองระบายน้ำพร้อมคลองดาดคอนกรีต รายละเอียดตามแบบที่เทศบาลกำหนด	-	-	2,000,000	-	-	ร้อยละ ของความ พึงพอใจ	ครัวเรือนได้รับ การบรรเทา ความเดือดร้อน	กองช่าง
5	ก่อสร้างถนน ค.ส.ล.พร้อมฝังท่อ ระบายน้ำพร้อมบ่อพักหมู่ 3 ซอย 2 เชื่อม ต.ตะคร้ำเอน	- เพื่อให้ประชาชนมีทางระบาย น้ำ บรรเทาความเดือดร้อนจาก ปัญหาน้ำท่วม	- ก่อสร้างถนน ค.ส.ล.พร้อมฝังท่อระบายน้ำ หมู่ 3 ซอย 2 เชื่อม ต.ตะคร้ำเอน โดย ก่อสร้างถนน คสล. ระยะทาง 1,929 เมตร ขนาดท่อ คสล. Ø 0.60,0.80เมตร จำนวน 1,770 ท่อน พร้อมบ่อพัก จำนวน 160 บ่อ	11,402,000	-	-	-	-	ถนน คสล.	ประชาชนได้รับ ความสะดวก และปลอดภัย	กองช่าง
6	ปรับปรุงถนนลาดยางแอสฟัลติก คอนกรีต หมู่ 4, หมู่ 9	- เพื่อให้ประชาชนในหมู่บ้านได้มี ถนนสำหรับการคมนาคมได้อย่าง สะดวกรวดเร็ว และปลอดภัย	- ปรับปรุงถนนลาดยางแอสฟัลติกคอนกรีต หมู่ 4, หมู่ 9 ขนาดผิวจราจรกว้าง 9.00 เมตร ยาว 1,040 เมตร ตามแบบที่เทศบาลกำหนด พร้อมป้ายประชาสัมพันธ์โครงการ 1 ป้าย	-	3,276,000	-	-	-	ถนน ลาดยางฯ	ประชาชนได้รับ ความสะดวก และปลอดภัย	กองช่าง
7	ก่อสร้างคลองดาดคอนกรีต หมู่ 7 ถึง หมู่ 5 ถึงคลองท่าสาร บางปลา เชื่อม ต.ตะคร้ำเอน	- เพื่อระบายน้ำท่วมขังจาก หมู่ 7 และ หมู่ 5 ประชาชน ได้รับการบรรเทาความเดือดร้อน	- ก่อสร้างคลองดาดคอนกรีต ระยะทาง ยาวประมาณ 5,500 เมตร รายละเอียดตามแบบที่เทศบาลกำหนด	-	-	5,000,000	-	-	คลองดาด คอนกรีต	ประชาชนได้รับ ความสะดวก และปลอดภัย	กองช่าง
8	ปรับปรุงถนนลาดยางแอสฟัลติก หมู่ 7 เชื่อม หมู่ 4 ต.วังขนาย	- เพื่อให้ประชาชนในหมู่บ้านได้ มีถนนสำหรับการคมนาคมได้ อย่างสะดวกรวดเร็วและปลอดภัย	- ปรับปรุงถนนลาดยางแอสฟัลติก ขนาดผิวจราจรกว้าง 6.00 เมตร ยาว 1,750 เมตร ตามแบบที่เทศบาลกำหนด	4,066,000	-	-	-	-	ถนนลาดยาง	ประชาชนได้รับ ความสะดวก และปลอดภัย	กองช่าง

1. ยุทธศาสตร์การพัฒนาความเป็นเมืองน่าอยู่อย่างยั่งยืน

1.1 แผนงานอุตสาหกรรมและการโยธา

ที่	โครงการ	วัตถุประสงค์	เป้าหมาย (ผลผลิต ของโครงการ)	งบประมาณและที่ผ่านมา					ตัวชี้วัด (KPI)	ผลที่คาดว่าจะ ได้รับ	หน่วยงาน รับผิดชอบ หลัก
				2566 (บาท)	2567 (บาท)	2568 (บาท)	2569 (บาท)	2570 (บาท)			
9	ปรับปรุงถนนลาดยางแอสฟัลท์ติกคอนกรีต หมู่ 8 ถึง เชื่อม ต.ดอนเจดีย์ (รหัสสายทาง กจ.ถ.1-0016)	- เพื่อให้ประชาชนในหมู่บ้านได้มีถนนสำหรับการคมนาคมได้อย่างสะดวกรวดเร็วและปลอดภัย	- ปรับปรุงถนนลาดยางแอสฟัลท์ติกคอนกรีต ขนาดผิวจราจร กว้าง 6.00 เมตร ยาว 2,700 เมตร รายละเอียดตามที่เทศบาลกำหนด พร้อมป้ายประชาสัมพันธ์โครงการ (รหัสสายทาง กจ.ถ.1-0016)	-	-	-	-	10,000,000	ถนนลาดยาง	ประชาชนได้รับความสะดวกและปลอดภัย	กองช่าง
10	ฝัगतระบายน้ำ คสล.พร้อมบ่อกัก หมู่ 10 ซอย 4 - ซอย 1 เชื่อมตำบลตะคร้ำเอน	- เพื่อให้ประชาชนมีทางระบายน้ำ บรรเทาความเดือดร้อนจากปัญหาน้ำท่วม	- ฝัगतระบายน้ำคอนกรีตเสริมเหล็ก โดยฝัगत คสล. ขนาด Ø 0.60 เมตร จำนวน 928 ท่อน พร้อมบ่อกัก จำนวน 72 บ่อ ระยะทาง ฝัगतพร้อมบ่อกัก 1,000 เมตร ตามที่เทศบาลกำหนด	3,812,000	-	-	-	-	ท่อระบายน้ำ	ครัวเรือนได้รับการบรรเทาความเดือดร้อน	กองช่าง
11	ปรับปรุงถนนลาดยาง หมู่ 10 บ้านกำป็น ทะลอน เชื่อม หมู่ 12 ต.ตะคร้ำเอน	เพื่อให้ประชาชนในหมู่บ้านได้มีถนนสำหรับการคมนาคมได้อย่างสะดวกรวดเร็วและปลอดภัย	- โดยปรับปรุงถนนลาดยาง ขนาดผิวจราจรกว้าง 5.00 เมตร ยาว 1,450 เมตร หนา 0.05 เมตร พร้อมตีเส้นจราจร รายละเอียดตามแบบที่เทศบาลกำหนด	-	2,200,000	-	-	-	ร้อยละของความพึงพอใจ	ประชาชนได้รับความสะดวกและปลอดภัย	กองช่าง
12	ขุดลอกและฝัगतระบายน้ำ (แนวเขตชลประทานสายใหญ่ ฝัगतซ้าย)	- เพื่อให้ประชาชนมีทางระบายน้ำ บรรเทาความเดือดร้อนจาก	- ขุดลอกและฝัगतคลองระบายน้ำ /Box Culverts โดยขุดลอกและฝัगत คสล.Ø 0.80 เมตร ระยะทาง ประมาณ 4,800 เมตร รายละเอียดตามที่เทศบาลกำหนด	-	-	-	2,000,000	-	ร้อยละของความพึงพอใจ	ครัวเรือนได้รับการบรรเทาความเดือดร้อน	กองช่าง

1. ยุทธศาสตร์การพัฒนาความเป็นเมืองน่าอยู่อย่างยั่งยืน

1.1 แผนงานอุตสาหกรรมและการโยธา

ที่	โครงการ	วัตถุประสงค์	เป้าหมาย (ผลผลิต ของโครงการ)	งบประมาณและที่ผ่านมา					ตัวชี้วัด (KPI)	ผลที่คาดว่าจะ ได้รับ	หน่วยงาน รับผิดชอบ หลัก
				2566 (บาท)	2567 (บาท)	2568 (บาท)	2569 (บาท)	2570 (บาท)			
13	ขุดลอกและฝังท่อระบายน้ำ (แนวคูขนานคลองชลประทาน บางไผ่- สำนักคร้อ)	- เพื่อให้ประชาชนมีทางระบาย น้ำ บรรเทาความเดือดร้อนจาก	- ขุดลอกคลองระบายน้ำและฝังท่อ คสล. ระยะทางประมาณ 1,400 ม. รายละเอียดตามที่เทศบาลกำหนด	-	500,000	-	500,000	-	ร้อยละ ของความ พึงพอใจ	ครัวเรือนได้รับ การบรรเทา ความเดือดร้อน	กองช่าง
14	ก่อสร้างฝังท่อระบายน้ำ คสล. พร้อมบ่อพัก เลียบถนนแสงชูโต สายเก่า (ทั้ง 2 ฝั่ง)	เพื่อให้ประชาชนมีทางระบาย น้ำ บรรเทาความเดือดร้อนจาก ปัญหาน้ำท่วม	- ฝังท่อระบายน้ำคอนกรีตเสริมเหล็ก ขนาด ท่อ คสล.Ø 1.00 เมตร ระยะทางประมาณ 6,200 เมตร รายละเอียดตามที่เทศบาล/ กรมทางหลวงกำหนด	-	-	-	20,000,000	-	ร้อยละ ของความ พึงพอใจ	ประชาชนได้รับ ความสะดวก และปลอดภัย	กองช่าง กรมทางหลวง
15	ปรับปรุงถนนลาดยาง หมู่ 10 ต.วังศาลา เชื่อม หมู่ 2 ต.ดอนเจดีย์ อ.พนมทวน	เพื่อให้ประชาชนในหมู่บ้านได้ มีถนนสำหรับการคมนาคมได้ อย่างสะดวกรวดเร็วและปลอดภัย	โดยปรับปรุงถนนลาดยาง ขนาดผิวจราจรกว้าง 9.00 เมตร ยาว 2,600 เมตร หนา 0.05 เมตร พร้อมตีเส้นจราจร รายละเอียดตามแบบที่ เทศบาลกำหนด	-	-	-	6,721,000	-	ถนนลาดยาง	ประชาชนได้รับ ความสะดวก และปลอดภัย	กองช่าง
สรุป รวม 15 โครงการ				42,653,000	32,949,000	30,373,000	52,594,000	33,373,000			

บัญชีครุภัณฑ์

แผนพัฒนาท้องถิ่น (พ.ศ.2566 - 2570)

เทศบาลตำบลวังวิเศษ อำเภอท่าม่วง จังหวัดกาญจนบุรี

ที่	แผนงาน	หมวด	ประเภท	เป้าหมาย (ผลผลิตของครุภัณฑ์)	งบประมาณ					หน่วยงาน รับผิดชอบ หลัก
					2566 (บาท)	2567 (บาท)	2568 (บาท)	2569 (บาท)	2570 (บาท)	
1	บริหารงานทั่วไป	ค่าครุภัณฑ์	ยานพาหนะและขนส่ง	รถบรรทุก (ดีเซล) ขนาด 1 ตัน ซิลเคชั่น 2 ล้อ แบบดับเบิ้ลแคว็บ จำนวน 1 คัน (ตามบัญชีมาตรฐานครุภัณฑ์)	854,000	-	-	-	-	สำนักปลัด
2	การรักษาความสงบภายใน	ค่าครุภัณฑ์	การเกษตร	เครื่องสูบน้ำ แบบหอยโข่ง เครื่องยนต์เบนซิน จำนวน 3 เครื่อง (ตามบัญชีมาตรฐานครุภัณฑ์)	25,800	-	-	-	-	งานป้องกันฯ
3	เคหะและชุมชน	ค่าครุภัณฑ์	ยานพาหนะและขนส่ง	รถบรรทุกขยะ ขนาด 6 ตัน 6 ล้อ แบบอัดท้าย จำนวน 1 คัน (ตามบัญชีมาตรฐานครุภัณฑ์)	2,400,000	-	-	-	-	กองสาธารณสุข
4	อุตสาหกรรมและการโยธา	ค่าครุภัณฑ์	สำรวจ	กล้องสำรวจแบบประมวลผลรวม จำนวน 1 ตัว	300,000	-	-	-	-	กองช่าง
รวม					3,579,800	-	-	-	-	