



คู่มือกำหนดมาตรฐาน
การปฏิบัติงานตามภารกิจหลัก

เทศบาลตำบลวังศาลา
อำเภอท่าม่วง จังหวัดกาญจนบุรี

คำนำ

คู่มือกำหนดมาตรฐานการปฏิบัติงานตามภารกิจหลักของเทศบาลตำบลวังศาลาฉบับนี้ เป็นส่วนหนึ่งของการพัฒนาคุณภาพการบริหารจัดการ เพื่อใช้เป็นเครื่องมือในการปฏิบัติงาน โดยมีการจัดทำรายละเอียดในการปฏิบัติงานของสำนักงานปลัด กองคลัง กองช่าง กองสาธารณสุขและสิ่งแวดล้อม ในเทศบาลตำบลวังศาลาอย่างเป็นระบบครบถ้วน แสดงให้เห็นถึงขั้นตอนในการปฏิบัติงาน รายละเอียดงาน รายละเอียดเอกสารประกอบกรณีประชาชนผู้มารับบริการจะเข้ามาติดต่อราชการ เพื่อเป็นมาตรฐานในการปฏิบัติงานให้บรรลุตามข้อกำหนดที่สำคัญและสามารถสนองตอบความต้องการของผู้รับบริการและผู้มีส่วนได้ส่วนเสีย ตลอดจนเพื่อความโปร่งใสและความเป็นธรรมในการปฏิบัติงานของเจ้าหน้าที่ผู้รับผิดชอบ

สารบัญ

เรื่อง	หน้า
บทนำ.....	๑
สภาพทั่วไปและข้อมูลพื้นฐานที่สำคัญของตำบล.....	๙
การปฏิบัติงานตามภารกิจหลัก.....	๑๒
ระบบป้องกัน/การตรวจสอบเพื่อป้องกันการละเว้นการปฏิบัติหน้าที่ ในภารกิจหลัก.....	๑๒๔

บทที่ ๑

บทนำ

หลักการและเหตุผล

จากบทบัญญัติแห่งพระราชบัญญัติเทศบาล พ.ศ. ๒๔๙๖ แก้ไขเพิ่มเติมถึงฉบับที่๑๓ พ.ศ. ๒๕๕๒ ส่วนที่ ๓ เรื่อง อำนาจหน้าที่ของเทศบาลตำบล มาตรา ๕๐ เทศบาลตำบลมีอำนาจหน้าที่ในการพัฒนาตำบล ทั้งในด้านเศรษฐกิจ สังคม และวัฒนธรรม และมาตรา ๕๑ ภายใต้บังคับแห่งกฎหมาย

เทศบาลตำบล มีหน้าที่ต้องทำในเขต ดังนี้

๑. จัดให้มีน้ำสะอาดหรือน้ำประปา
๒. ให้มีโรงฆ่าสัตว์
๓. ให้มีตลาด ท่าเทียบเรือและท่าข้าม
๔. ให้มีสุสานและฌาปนสถาน
๕. บำรุงและส่งเสริมการทำมาหากินของราษฎร
๖. ให้มีและบำรุงสถาน
๗. คุ้มครองดูแล และบำรุงรักษา ทรัพยากรธรรมชาติและสิ่งแวดล้อม
๘. บำรุงรักษาศิลปะ จารีตประเพณี ภูมิปัญญาท้องถิ่นและวัฒนธรรมอันดีของท้องถิ่น
๙. ปฏิบัติหน้าที่อื่นตามที่ราชการมอบหมาย

โดยจัดสรรงบประมาณ หรือบุคลากรให้ตามความจำเป็นและ สมควร ตามบทบาทภารกิจของส่วนท้องถิ่น ตามกฎหมายรัฐธรรมนูญแห่งราชอาณาจักรไทย พ.ศ.๒๕๕๐ พระราชบัญญัติเทศบาล พ.ศ. ๒๔๙๖ แก้ไขเพิ่มเติมถึง ฉบับที่ ๑๓ พ.ศ. ๒๕๕๒ พระราชบัญญัติกำหนดแผนและ ขั้นตอนการกระจายอำนาจให้องค์กรปกครองส่วนท้องถิ่น พ.ศ. ๒๕๔๒ และพระราชกฤษฎีกาว่าด้วยหลักเกณฑ์และ วิธีบริหารกิจการบ้านเมืองที่ดี พ.ศ. ๒๕๔๖ ประกอบกับ หนังสือกระทรวงมหาดไทย ที่ มท ๐๘๙๒.๔/ว ๔๓๕ ลงวันที่ ๑๑ กุมภาพันธ์ ๒๕๔๘ กำหนดแนวทางให้องค์กร ปกครองส่วนท้องถิ่นวัดผลการบริหารและปฏิบัติราชการ ขององค์กรปกครองส่วนท้องถิ่น เพื่อทราบผลสัมฤทธิ์ตรง ตามเป้าหมายภารกิจ โดยจัดทำคู่มือกำหนดมาตรฐานการ ปฏิบัติงานของเทศบาลตำบลวังศาลา มีเป้าประสงค์ในการ นำมาตรการปฏิบัติงานตามภารกิจหลักที่ได้มาใช้ในการ ปรับปรุง แก้ไข ส่งเสริม พัฒนา ขยายหรือยุติการดำเนินการ ซึ่งพึงชี้ว่ากระบวนการวิธีการจัดทำแผนหรือโครงการ นั้นผลเป็นอย่างไร นำไปสู่ความสำเร็จ บรรลุตามเป้าหมายวัตถุประสงค์หรือไม่ เพียงใด

คู่มือการปฏิบัติงาน (Operating Manual) เป็นเครื่องมือที่สำคัญประการหนึ่งในการทำงานทั้งกับหัวหน้างาน และผู้ปฏิบัติงานในหน่วยงาน จัดทำขึ้นไว้เพื่อจัดทำรายละเอียดของการทำงานในหน่วยงานออกมาเป็นระบบและ ครบถ้วน

คู่มือการปฏิบัติงาน (Work Manual)

- เปรียบเสมือนแผนที่บอกเส้นทางการทำงานที่มีจุดเริ่มต้นและสิ้นสุดของกระบวนการ
- ระบุถึงขั้นตอนและรายละเอียดของกระบวนการต่าง ๆ ขององค์กรและวิธีควบคุมกระบวนการนั้น
- มักจัดทำขึ้นสำหรับลักษณะงานที่ซับซ้อน มีหลายขั้นตอนและเกี่ยวข้องกับคนหลายคน
- สามารถปรับปรุงเปลี่ยนแปลงเมื่อมีการเปลี่ยนแปลงการปฏิบัติงาน

วัตถุประสงค์

๑. เพื่อให้หัวหน้าหน่วยงานได้มีโอกาสทบทวนภาระหน้าที่ของหน่วยงานของตนว่ายังคงมุ่งต่อจุดสำเร็จขององค์กรโดยสมบูรณ์อยู่หรือไม่ เพราะจากสภาพการเปลี่ยนแปลงต่าง ๆ ที่เกิดขึ้นอาจทำให้หน่วยงานต้องให้ความสำคัญแก่ภาระบางอย่างมากยิ่งขึ้น

๒. เพื่อให้หัวหน้าหน่วยงานจัดทำ/กำหนดมาตรฐานการปฏิบัติงานหรือจุดสำเร็จของการทำงานของแต่ละงานออกมาเป็นลายลักษณ์อักษรเพื่อให้การทำงานเกิดประโยชน์ต่อองค์กรโดยส่วนรวมสูงสุด และเพื่อใช้มาตรฐานการทำงาน/จุดสำเร็จของงานนี้เป็นเครื่องมือในการประเมินผลการปฏิบัติงานของพนักงานต่อไปด้วย

๓. เพื่อให้การปฏิบัติงานในปัจจุบันเป็นมาตรฐานเดียวกัน เพื่อให้ผู้ปฏิบัติงานได้ทราบความคาดหวังอย่างชัดเจนว่า การทำงานในจุดนั้น ๆ ผู้บังคับบัญชาจะวัดความสำเร็จของการทำงานในเรื่องใดบ้าง ซึ่งยอมทำให้ผู้ปฏิบัติงานสามารถปรับวิธีการทำงานและเป้าหมายการทำงานให้ตรงตามที่หน่วยงานต้องการได้และส่งผลให้เกิดการยอมรับผลการประเมินฯ มากยิ่งขึ้น เพราะทุกคนรู้ล่วงหน้าแล้วว่าทำงานอย่างไรจึงจะถือว่ามีประสิทธิภาพ

๔. เพื่อให้การปฏิบัติงานสอดคล้องกับนโยบาย วิสัยทัศน์ ภารกิจและเป้าหมายขององค์กร เพื่อให้หัวหน้าหน่วยงานสามารถมองเห็นศักยภาพของพนักงาน เนื่องจากการทำงานทุกหน้าที่มีจุดวัดความสำเร็จที่แน่นอนเด่นชัด หัวหน้างานจึงสามารถใช้ทรัพยากรบุคคลให้เกิดประโยชน์สูงสุด

ประโยชน์ของการจัดทำคู่มือการปฏิบัติงาน

ประโยชน์ของคู่มือการปฏิบัติงานที่มีต่อองค์กรและผู้บังคับบัญชา

๑. การกำหนดจุดสำเร็จและการตรวจสอบผลงานและความสำเร็จของหน่วยงาน
๒. เป็นข้อมูลในการประเมินค่างานและจัดชั้นตำแหน่งงาน
๓. เป็นคู่มือในการสอนงาน
๔. การกำหนดหน้าที่การงานชัดเจนไม่ซ้ำซ้อน
๕. การควบคุมงานและการติดตามผลการปฏิบัติงาน
๖. เป็นคู่มือในการประเมินผลการปฏิบัติงาน
๗. การวิเคราะห์งานและปรับปรุงงาน
๘. ให้ผู้ปฏิบัติงานศึกษางานและสามารถทำงานทดแทนกันได้
๙. การงานแผนการทำงาน และวางแผนกำลังคน
๑๐. ผู้บังคับบัญชาได้ทราบขั้นตอนและสายงานทำให้บริหารงานได้ง่ายขึ้น
๑๑. สามารถแยกแยะลำดับความสำคัญของงาน เพื่อกำหนดระยะเวลาทำงานได้
๑๒. สามารถกำหนดคุณสมบัติของพนักงานใหม่ที่จะรับได้ง่ายขึ้นและตรงมากขึ้น
๑๓. ทำให้บริษัทสามารถปรับปรุงระเบียบแบบแผนการทำงานให้เหมาะสมยิ่งขึ้นได้
๑๔. ยุติความขัดแย้งและเสริมสร้างความสัมพันธ์ในการประสานระหว่างหน่วยงาน
๑๕. สามารถกำหนดงบประมาณและทิศทางการทำงานของหน่วยงานได้
๑๖. เป็นข้อมูลในการสร้างฐานข้อมูลของบริษัทต่อไป

๑๗. การศึกษาและเตรียมการในการขยายงานต่อไป
๑๘. การวิเคราะห์ค่าใช้จ่ายกับผลงานและปริมาณกำลังคนของหน่วยงานได้
๑๙. ผู้บังคับบัญชาบริหารงานได้สะดวก และรวดเร็วขึ้น
๒๐. เกิดระบบการบริหารงานโดยส่วนร่วมสำหรับผู้บังคับบัญชาคนใหม่ในการร่วมกันเขียนคู่มือ

ประโยชน์ของคู่มือการปฏิบัติงานที่มีต่อผู้ปฏิบัติงาน

๑. ได้รับทราบภาระหน้าที่ของตนเองชัดเจนยิ่งขึ้น
๒. ได้เรียนรู้งานเร็วขึ้นทั้งตอนที่เข้ามาทำงานใหม่/หรือผู้บังคับบัญชาที่มีต่อตนเองชัดเจน
๓. ได้ทราบความหวัง (Expectation) ของผู้บังคับบัญชาที่มีต่อตนเองชัดเจน
๔. ได้รู้ว่าผู้บังคับบัญชาจะใช้อะไรมาเป็นตัวประเมินผลการปฏิบัติงาน
๕. ได้เข้าใจระบบงานไปในทิศทางเดียวกันทั้งหน่วยงาน
๖. สามารถช่วยเหลืองานซึ่งกันและกันได้
๗. เข้าใจหัวหน้างานมากขึ้น ทำงานด้วยความสบายใจ
๘. ไม่เกี่ยงงานกัน รู้หน้าที่ของกันและกันทำให้เกิดความเข้าใจที่ดีต่อกัน
๙. ได้ทราบจุดบกพร่องของงานแต่ละขั้นตอนเพื่อนำมาปรับปรุงงานได้
๑๐. ได้เรียนรู้งานของหน่วยงานได้ทั้งหมด ทำให้สามารถพัฒนางานของตนเองได้
๑๑. มีขั้นตอนในการทำงานที่แน่นอน ทำให้การทำงานได้ง่ายขึ้น
๑๒. รู้จักวางแผนการทำงานเพื่อให้ผลงานออกมาตามเป้าหมาย
๑๓. สามารถใช้เป็นแนวทางเพื่อการวิเคราะห์งานให้ทันสมัยอยู่ตลอดเวลา
๑๔. สามารถแบ่งเวลาให้กับงานต่าง ๆ ได้อย่างถูกต้องเหมาะสม
๑๕. รู้ขอบเขตสายการบังคับบัญชาทำงานให้การประสานงานง่ายขึ้น
๑๖. ได้เห็นภาพรวมของหน่วยงานต่าง ๆ ในฝ่ายงานเดียวกันเข้าใจงานมากขึ้น
๑๗. สามารถทำงานได้อย่างมีประสิทธิภาพมากยิ่งขึ้น เพราะมีสิ่งที่อ้างอิง
๑๘. ได้รับรู้ว่าตนเองต้องมีการพัฒนาอะไรบ้างเพื่อให้ได้ตามคุณสมบัติที่ต้องการ
๑๙. ได้เรียนรู้และรับทราบว่าเพื่อนร่วมงานทำอะไร เข้าใจกันและกันมากขึ้น
๒๐. ได้รับรู้ว่างานที่ตนเองทำอยู่นั้นสำคัญต่อหน่วยงานอย่างไร เกิดความภาคภูมิใจ

ความหมายเทศบาลตำบล เป็นองค์กรปกครองส่วนท้องถิ่นสำหรับเมืองขนาดเล็ก โดยทั่วไปเทศบาลตำบลมีฐานะเดิมเป็น สุขาภิบาลหรือองค์การบริหารส่วนตำบล (อบต.) การจัดตั้งเทศบาลตำบลกระทำโดยประกาศกระทรวงมหาดไทย ยกฐานะท้องถิ่นขึ้นเป็นเทศบาลตำบลตามพระราชบัญญัติเทศบาล พ.ศ. ๒๔๙๖ แก้ไขเพิ่มเติมถึงฉบับที่ ๑๓ พ.ศ. ๒๕๕๒ เทศบาลตำบลมีนายกเทศมนตรีคนหนึ่งทำหน้าที่หัวหน้าฝ่ายบริหารและสภาเทศบาลซึ่งประกอบด้วยสมาชิกจำนวน ๑๒ คนที่ราษฎรในเขตเทศบาลเลือกตั้งมาทำหน้าที่ฝ่ายนิติบัญญัติ นายกเทศมนตรีมาจากการเลือกตั้งโดยตรงของราษฎรเขตเทศบาล

รูปแบบองค์การ

เทศบาลตำบล ประกอบด้วย สภาเทศบาล และนายกเทศมนตรี

๑. สภาเทศบาล ประกอบด้วยสมาชิกสภาเทศบาล จำนวน ๑๒ คน ซึ่งเลือกตั้งขึ้นโดยราษฎรผู้มี สิทธิเลือกตั้งในแต่ละหมู่บ้านในเขตเทศบาลตำบลนั้น
๒. เทศบาลตำบลมีนายกเทศมนตรี หนึ่งคน ซึ่งมาจากการเลือกตั้งผู้บริหารท้องถิ่นโดยตรง การเลือกตั้งโดยตรงของประชาชนตามกฎหมายว่าด้วยการเลือกตั้งสมาชิกสภาท้องถิ่นหรือผู้บริหารท้องถิ่น

การบริหาร กำหนดให้มีคณะกรรมการบริหารเทศบาล ประกอบด้วยนายกเทศมนตรีหนึ่งคน และให้ นายกเทศมนตรี แต่งตั้งรองนายกเทศมนตรีได้ไม่เกินสองคน ซึ่งเรียกว่า ผู้บริหารของเทศบาลหรือผู้บริหารท้องถิ่น

อำนาจหน้าที่ของเทศบาลตำบล เทศบาลตำบลมีหน้าที่ตามพระราชบัญญัติเทศบาล พ.ศ. ๒๔๙๖ และแก้ไขเพิ่มเติม (ฉบับที่ ๑๓ พ.ศ. ๒๕๕๒)

๑. มีหน้าที่ต้องทำตามมาตรา ๕๐ ดังนี้

- (๑.๑) รักษาความสงบเรียบร้อยของประชาชน]
- (๑.๒) ให้มีและบำรุงทางบกและทางน้ำ
- (๑.๓) รักษาความสะอาดของถนนหรือทางเดินและที่สาธารณะ รวมทั้งการกำจัด มูลฝอยและสิ่งปฏิกูล
- (๑.๔) ป้องกันและระงับโรคติดต่อ
- (๑.๕) ให้มีเครื่องใช้ในการดับเพลิง
- (๑.๖) ให้ราษฎรได้รับการศึกษาอบรม
- (๑.๗) ส่งเสริมการพัฒนาสตรี เด็ก เยาวชน ผู้สูงอายุ และผู้พิการ
- (๑.๘) บำรุงศิลปะ จารีตประเพณี ภูมิปัญญาท้องถิ่น และวัฒนธรรมอันดีของท้องถิ่น
- (๑.๙) หน้าที่อื่นตามที่กฎหมายบัญญัติให้เป็นหน้าที่ของเทศบาล

๒. มีหน้าที่ที่อาจทำกิจกรรมในเขตเทศบาล ตามมาตรา ๕๑ ดังนี้

- (๒.๑) ให้มีน้ำสะอาดหรือน้ำประปา
- (๒.๒) ให้มีโรงฆ่าสัตว์
- (๒.๓) ให้มีตลาด ท่าเทียบเรือและท่าข้าม
- (๒.๔) ให้มีสุสานและฌาปนสถาน
- (๒.๕) บำรุงและส่งเสริมการทำมาหากินของราษฎร
- (๒.๖) ให้มีและบำรุงสถานที่ทำการพิทักษ์รักษาคนเจ็บไข้
- (๒.๗) ให้มีและบำรุงการไฟฟ้าหรือแสงสว่างโดยวิธีอื่น
- (๒.๘) ให้มีและบำรุงทางระบายน้ำ
- (๒.๙) เทศพาณิชย์

อำนาจหน้าที่ตามแผนและขั้นตอนการกระจายอำนาจ

พระราชบัญญัติกำหนดแผนและขั้นตอนการกระจายอำนาจให้แก่องค์กรปกครองส่วนท้องถิ่น พ.ศ. ๒๕๔๒ กำหนดให้ เทศบาลมีอำนาจและหน้าที่ในการจัดระบบการบริการสาธารณะ เพื่อประโยชน์ของประชาชนในท้องถิ่นของตนเอง ตามมาตรา ๑๖ ดังนี้

๑. การจัดทำแผนพัฒนาท้องถิ่นของตนเอง
๒. การจัดให้มี และบำรุงรักษาทางบกทางน้ำ และทางระบายน้ำ
๓. การจัดให้มีและควบคุมตลาด ท่าเทียบเรือ ท่าข้าม และที่จอดรถ
๔. การสาธารณสุขโรคและการก่อสร้างอื่น ๆ
๕. การสาธารณสุขการ
๖. การส่งเสริม การฝึก และการประกอบอาชีพ
๗. คຸ້ມครอง ดุแล และบำรุงรักษาทรัพยากรธรรมชาติ และสิ่งแวดล้อม
๘. การส่งเสริมการท่องเที่ยว
๙. การจัดการศึกษา
๑๐. การสังคมสงเคราะห์ และการพัฒนาคุณภาพชีวิตเด็ก สตรี คนชรา และผู้ด้อยโอกาส
๑๑. การบำรุงรักษาศิลปะ จารีตประเพณี ภูมิปัญญาท้องถิ่น และวัฒนธรรมอันดีของท้องถิ่น
๑๒. การปรับปรุงแหล่งชุมชนแออัด และการจัดการเกี่ยวกับที่อยู่อาศัย
๑๓. การให้มีและบำรุงรักษาสถานที่พักผ่อนหย่อนใจ
๑๔. การส่งเสริมกีฬา
๑๕. การส่งเสริมประชาธิปไตย ความเสมอภาค และสิทธิเสรีภาพของประชาชน
๑๖. ส่งเสริมการมีส่วนร่วมของราษฎรการพัฒนาท้องถิ่น
๑๗. การรักษาความสะอาด และความเป็นระเบียบเรียบร้อยของบ้านเมือง
๑๘. การกำจัดมูลฝอย สิ่งปฏิกูล และน้ำเสีย
๑๙. การสาธารณสุข การอนามัยครอบครัว และการรักษาพยาบาล
๒๐. การให้มี และควบคุมสุสาน และการรักษาพยาบาล
๒๑. การควบคุมการเลี้ยงสัตว์
๒๒. การจัดให้มี และควบคุมการฆ่าสัตว์
๒๓. การรักษาความปลอดภัยความเป็นระเบียบเรียบร้อยและการอนามัย โรงมหรสพ และสาธารณสุขอื่น ๆ
๒๔. การจัดการ การบำรุงรักษา และการใช้ประโยชน์จากป่าไม้ ที่ดิน ทรัพยากรธรรมชาติและ สิ่งแวดล้อม
๒๕. การผังเมือง
๒๖. การขนส่ง และการวิศวกรรมจราจร
๒๗. การดูแลรักษาที่สาธารณะ
๒๘. การควบคุมอาคาร
๒๙. การป้องกันและบรรเทาสาธารณภัย

๓๐. การรักษาความสงบเรียบร้อย การส่งเสริมและสนับสนุนการป้องกันและรักษาความปลอดภัย ในชีวิต และทรัพย์สิน

๓๑. กิจการอื่นใดที่เป็นผลประโยชน์ของประชาชนในท้องถิ่นตามที่คณะกรรมการประกาศ กำหนด

บทบาทหน้าที่ขององค์กรปกครองส่วนท้องถิ่น

บทบาทภารกิจตามพระราชบัญญัติเทศบาล พ.ศ. ๒๔๙๖ ส่วนที่ ๓ เรื่องหน้าที่ของเทศบาล ตำบล มาตรา ๕๐ กำหนดให้ "เทศบาลตำบลมีหน้าที่ในการดำเนินการพัฒนา ทั้งในด้านเศรษฐกิจ สังคม และ วัฒนธรรม" ซึ่งถือได้ เป็นกรอบภาระหน้าที่หลักของเทศบาล เมื่อพิจารณาตามบทบัญญัติรัฐธรรมนูญแห่ง อาณาจักรไทย พ.ศ. ๒๕๔๐ ว่าด้วยการปกครองท้องถิ่น มาตรา ๒๘๙ บัญญัติว่า "องค์กรปกครองส่วนท้องถิ่น ย่อมมีหน้าที่บำรุงรักษาศิลปะ จารีตประเพณี ภูมิปัญญาท้องถิ่น หรือวัฒนธรรมอันดีของท้องถิ่น" และ "องค์กร ปกครองส่วนท้องถิ่น ย่อมมีสิทธิที่จะจัดการศึกษาอบรมของรัฐ..." นอกจากนี้ มาตรา ๒๙๐ ยังได้กำหนดให้องค์กรปกครองส่วนท้องถิ่นมีอำนาจหน้าที่ในการจัดการ การบำรุงรักษาและการใช้ประโยชน์จากทรัพยากรธรรมชาติและสิ่งแวดล้อมที่อยู่ในเขตพื้นที่ตนเพื่อการส่งเสริมและรักษาคุณภาพสิ่งแวดล้อมอีกด้วย ดังนั้น กรอบภาระหน้าที่ของเทศบาล จึงครอบคลุมทั้งด้านเศรษฐกิจ (รวมถึงการส่งเสริมอาชีพ การอุตสาหกรรมในครัวเรือน และอื่น ๆ) ด้านสังคม และวัฒนธรรม (รวมถึงการสาธารณสุข การส่งเสริมและรักษา คุณภาพสิ่งแวดล้อม การศึกษาอบรม ศิลปะจารีตประเพณี ภูมิปัญญาท้องถิ่น และอื่น ๆ) ซึ่งปรากฏอยู่ในพระราชบัญญัติเทศบาล พ.ศ. ๒๔๙๖ โดยกำหนดเป็นภารกิจหน้าที่ที่ต้องทำ และอาจทำ

บทที่ ๒

สภาพทั่วไปและข้อมูลพื้นฐานที่สำคัญของตำบล

จากบันทึกเมื่อปี พ.ศ. ๒๔๗๗ เดิมบ้านวังศาลาชื่อว่า “บ้านวังเหรา” ซึ่งชาวบ้านเล่าว่ามีสัตว์ประหลาด ตัวเป็นจระเข้เขาเหมือนควาย วายน้ำมุ่งตรงมายังต้นพลับ ซึ่งมีศาลเจ้าที่ชาวบ้านนับถืออยู่ และได้น้ำยังมีถ้ำใหญ่เป็นที่อยู่อาศัยของตัวเหรา ต่อมาได้มีการเปลี่ยนชื่อมาเป็น “บ้านวังศาลา” ชื่อเดิมๆจึงค่อยๆเลือนหายไป กล่าวกันว่าชาวบ้านพร้อมใจกันสร้างวัดขึ้นมาวัดหนึ่งตรงข้ามบ้านนายมงคล - นางมยุ ยิ้มแย้ม ซึ่งมีวังใหญ่น้ำลึกอยู่ใต้วัดลงมาประมาณ ๑๐ วา และทางวัดก็ได้สร้างศาลาไว้ตรงนั้นด้วย ต่อมาตลิ่งพังจึงทำให้ศาลาจมลงไปใต้น้ำ และที่ตรงนี้ปลาชุกชุมมาก ตกเย็นจะมีพวกพรานเบ็ดมาตกปลากัน และมักจะตะโกนเรียกถามพรคพวกว่าจะไปไหน ก็จะตอบกันไปว่า ไป “วังศาลา” ไว้ย ต่อมาจึงกลายเป็นชื่อบ้านวังศาลาจนบัดนี้

เทศบาลตำบลวังศาลา อยู่ในเขตปกครองของอำเภอนาทม จังหวัดกาญจนบุรี มีพื้นที่ทั้งหมด ๓๙ ตารางกิโลเมตร โดยสภาพภูมิประเทศของตำบลประกอบด้วย

ทิศเหนือ	ติดต่อบ้านดอนเจดีย์	อำเภอนาทม
ทิศใต้	ติดต่อบ้านท่าตะคร้อ	อำเภอนาทม
ทิศตะวันออก	ติดต่อบ้านตะคร้อ	อำเภอนาทม
ทิศตะวันตก	ติดต่อบ้านวังขนาบ	อำเภอนาทม

วิสัยทัศน์การพัฒนาของตำบลวังศาลา คือ

“พื้นฐานมั่นคง ส่งเสริมการศึกษา พัฒนาสิ่งแวดล้อม พร้อมสู่คุณภาพชีวิตอย่างยั่งยืน”

พันธกิจการพัฒนาตำบลวังศาลา ประกอบด้วย

๑. มีการพัฒนาด้านโครงสร้างพื้นฐานให้มีมาตรฐานครอบคลุมทุกหมู่บ้าน
๒. ส่งเสริมและสนับสนุนให้ประชาชนมีคุณภาพชีวิตที่ดีขึ้น มีสุขภาพที่แข็งแรง ให้ประชาชนดำรงชีวิตตามทางปรัชญาเศรษฐกิจพอเพียง
๓. ส่งเสริมการพัฒนาด้านการศึกษาทั้งในระบบและนอกระบบ ส่งเสริมให้นักเรียนที่ยากจน มีโอกาสทางการศึกษามากขึ้น
๔. ปรับปรุงศูนย์พัฒนาเด็กเล็กให้เป็นสัดส่วน เพื่อเตรียมความพร้อมให้กับเด็กก่อนวัยเรียนให้มีมาตรฐานเทียบเท่ากับสถานศึกษาของเอกชน
๕. สร้างชุมชนที่เข้มแข็ง มีความปลอดภัยในชีวิตและทรัพย์สิน ห่างไกลยาเสพติด
๖. ส่งเสริมและอนุรักษ์ศิลปวัฒนธรรม และประเพณีท้องถิ่น
๗. ส่งเสริมการพัฒนาแหล่งท่องเที่ยว และอนุรักษ์สิ่งแวดล้อมอย่างยั่งยืน

ชื่อหมู่บ้าน	ครัวเรือน	ชาย	หญิง	รวม	คน
หมู่ที่ ๑ บ้านวังศาลา	๔๗๕	๗๔๓	๗๔๔	๑,๔๘๗	
หมู่ที่ ๒ บ้านท่าแค	๗๖๖	๘๒๔	๙๓๖	๑,๗๖๐	
หมู่ที่ ๓ บ้านโพธิ์เลี้ยว	๔๖๓	๖๒๙	๖๗๘	๑,๓๐๗	
หมู่ที่ ๔ บ้านหนองเสือ	๙๔๒	๑,๐๒๖	๑,๑๒๖	๒,๑๕๒	
หมู่ที่ ๕ บ้านหนองสะแก	๒๘๒	๔๐๐	๓๙๑	๗๙๑	
หมู่ที่ ๖ บ้านหัวพงษ์	๓๓๙	๕๐๙	๕๔๔	๑,๐๕๓	
หมู่ที่ ๗ บ้านหนองแจง	๓๔๖	๕๑๘	๕๘๗	๑,๑๐๕	
หมู่ที่ ๘ บ้านป่าดิบ	๑๕๖	๒๗๕	๓๑๒	๕๘๗	
หมู่ที่ ๙ บ้านหนองเสือนอก	๓๓๖	๔๘๓	๕๐๑	๙๘๔	
หมู่ที่ ๑๐ บ้านวังทอง	๑๔๓	๒๖๐	๒๗๒	๕๓๒	
ข้อมูลรวม :	๔,๒๔๘	๕,๖๖๗	๖,๐๙๑	๑๑,๗๕๘	

สภาพทางเศรษฐกิจและสังคม

ด้านการเกษตร

ประเภท	จำนวนครัวเรือน (ครัวเรือน)	พื้นที่เพาะปลูก (ไร่)	จำนวนสัตว์ (ตัว)
พืชผัก/ไม้ผล	๑,๖๐๔	๑๕,๓๖๔	-
ปศุสัตว์	๒๘๑	-	๒๙,๒๓๘
สัตว์น้ำ	๒๖	-	-

ด้านเศรษฐกิจ

ในเขตตำบลวังศาลา มีสถานประกอบการดังต่อไปนี้

ประเภทกิจการ	จำนวนสถานประกอบการแยกตามหมู่บ้าน										รวม
	หมู่ที่ ๑	หมู่ที่ ๒	หมู่ที่ ๓	หมู่ที่ ๔	หมู่ที่ ๕	หมู่ที่ ๖	หมู่ที่ ๗	หมู่ที่ ๘	หมู่ที่ ๙	หมู่ที่ ๑๐	
บ้านเช่า	๑	๔	๒	๔	๑	๖	๓	๑	๓	-	๒๕
ร้านค้า	๓	๑๖	๘	๓๔	๒	๑๐	๘	๕	๘	๕	๙๙
ตู้ซุ้มรถ	๒	๒	๔	๓	๒	๓	๑	-	๔	๑	๒๒
โรงจ่ายกระแสไฟฟ้า	-	-	๑	-	-	-	-	-	-	-	๑
โรงงาน	๕	-	๔	๑	๒	๑	๑	-	๑	-	๑๖
ปั้มน้ำมัน, ปั้มน้ำแก๊ส	๑	-	๑	-	๑	-	-	-	๒	-	๕
โรงผสมคอนกรีต	-	-	-	๒	-	-	-	-	-	-	๒
ร้านทำผม	-	๕	-	-	-	-	-	๑	๑	-	๗
โรงแรม	๑	-	-	๑	-	-	-	-	-	-	๒
ร้านอาหาร	๒	๒	-	๓	-	-	-	-	-	-	๗
ร้านขายของเก่า	-	-	๑	๑	-	-	-	-	๑	-	๓
ร้านขายของฝาก	-	-	-	๑	-	-	-	-	๑	-	๒
ร้านขายเหล็ก	-	-	-	-	-	๑	-	-	-	-	๑
โรงเลี้ยงสัตว์(หมู,ไก่)	๒	๑	-	๑	-	-	๑	-	-	-	๕
ชุมสายโทรศัพท์	-	-	-	-	-	-	-	๑	-	-	๑
ร้านตรวจสภาพรถ	-	-	-	-	-	-	-	-	-	-	-
รวม											๑๙๘

บทที่ ๓

การปฏิบัติงานตามภารกิจหลัก

ความหมายมาตรฐานการปฏิบัติงาน

มาตรฐานการปฏิบัติงานถือเป็นเครื่องมือสำคัญอย่างหนึ่งที่ต้องนำมาใช้ในการบริหารงานบุคคล เพราะทั้งผู้บริหารและผู้ปฏิบัติงานต่างจะได้รับประโยชน์จากการกำหนดมาตรฐานการปฏิบัติงานขึ้นมาใช้ร่วมกัน ผู้บริหารจะมีเครื่องมือช่วยควบคุมให้การดำเนินงานเป็นไปตามเป้าหมายที่กำหนดไว้ การมอบหมายหน้าที่ และการสั่งการสามารถทำได้โดยสะดวกและรวดเร็ว การประเมินผลการปฏิบัติงานมีความยุติธรรมและน่าเชื่อถือ เนื่องจากมีทั้งหลักฐานและหลักเกณฑ์ที่ผู้บริหารสามารถชี้แจงให้ผู้ปฏิบัติงานยอมรับผลการประเมินได้ โดยงานในส่วนของผู้ปฏิบัติงาน มาตรฐานที่กำหนดไว้ถือเป็นสิ่งที่ท้าทายที่ทำให้เกิดความมุ่งมั่นที่จะไปให้ถึง เป้าหมายการปฏิบัติงานมีความถูกต้องมากขึ้น เนื่องจากผู้ปฏิบัติงานมีกรอบหรือแนวทางในการปรับปรุงงานและการพัฒนาศักยภาพ เพื่อนำไปสู่มาตรฐานการปฏิบัติงานที่ทั้งผู้ปฏิบัติงานและผู้บริหารองค์การได้ร่วมกันกำหนดไว้เพื่อคุณภาพของการปฏิบัติงานและความเจริญก้าวหน้าขององค์การ

มาตรฐานการปฏิบัติงาน (Performance Standard) การบริหารงานบุคคลนับเป็นภารกิจที่สำคัญยิ่งประการหนึ่งของการบริหารองค์การ เนื่องจากเป็นปัจจัยที่มีส่วนทำให้การพัฒนาองค์การบรรลุตามวัตถุประสงค์และเป้าหมายที่วางไว้ การบริหารบุคคลเป็นกระบวนการที่เกี่ยวข้องตัวกับตัวบุคคลในองค์การ นับตั้งแต่การสรรหาบุคคลมาปฏิบัติงาน การบรรจุแต่งตั้ง การพัฒนา การประเมินผลการปฏิบัติงาน ไปจนถึงการให้บุคคลพ้นจากงาน ทั้งนี้ เพื่อให้องค์การได้คนดีมีความรู้ความสามารถและความประพฤติดีมาปฏิบัติงาน ซึ่งการที่องค์การจะได้บุคคลที่มีคุณสมบัติดังกล่าวมาปฏิบัติงานนั้น จำเป็นต้องสร้างเครื่องมือสำคัญคือการประเมินผลการปฏิบัติงาน (Performance Standard) ขึ้นมาใช้ในการวัดและประเมินคุณสมบัติของบุคคล ซึ่งผลที่ได้จากการประเมินผลการปฏิบัติงานจะเป็นข้อมูลที่ต้องนำมาใช้ในการพิจารณาการเลื่อนขั้นเลื่อนตำแหน่ง การพัฒนาประสิทธิภาพการปฏิบัติงาน การโอนย้าย การให้พักงาน และการให้พ้นจากงานโดยทั่วไปแล้ว การที่จะทำการประเมินผลการปฏิบัติงาน ดำเนินไปอย่างบริสุทธิ์ยุติธรรมและเชื่อถือได้นั้น องค์การมักจะสร้างเครื่องมือประกอบอีกส่วนหนึ่งขึ้นมาใช้ในการพิจารณาประเมินผล ซึ่งหนึ่งในเครื่องมือที่ต้องใช้ก็คือ มาตรฐานการปฏิบัติงาน (Performance Standard) ทั้งนี้ เพื่อใช้เป็นเกณฑ์ในการเปรียบเทียบผลงานระหว่างบุคคลที่ปฏิบัติงานอย่างเดียวกัน โดยองค์การต้องทำการกำหนดมาตรฐานการปฏิบัติงานไว้เป็นหลักเกณฑ์ที่ชัดเจนก่อนแล้ว เมื่อดำเนินการประเมินผลการปฏิบัติงานของบุคคลจึงเปรียบเทียบกับมาตรฐานที่องค์การได้กำหนดไว้

มาตรฐานการปฏิบัติงาน สำหรับคำว่ามาตรฐานการปฏิบัติงาน (Performance Standard) สำนักงานคณะกรรมการข้าราชการพลเรือน ได้ให้ความหมายว่าเป็นผลการปฏิบัติงานในระดับใดระดับหนึ่ง ซึ่งถือว่าเป็นเกณฑ์ที่น่าพอใจหรืออยู่ในระดับที่ผู้ปฏิบัติงานส่วนใหญ่ทำได้ การกำหนดมาตรฐานการปฏิบัติงานจะเป็นลักษณะข้อตกลงร่วมกันระหว่างผู้บังคับบัญชากับผู้ใต้บังคับบัญชาในงานที่ต้องปฏิบัติ โดยจะมีการรอบในการพิจารณากำหนดมาตรฐานหลาย ๆ ด้าน ด้วยกัน อาทิ ด้านปริมาณ คุณภาพ ระยะเวลา ค่าใช้จ่ายหรือพฤติกรรมของผู้ปฏิบัติงาน เนื่องจากมาตรฐานของงานบางประเภทจะออกมาในรูปแบบของปริมาณ ในขณะที่บางประเภทอาจออกมาในรูปของคุณภาพองค์การ จึงจำเป็นต้องกำหนดมาตรฐานการปฏิบัติงานให้เหมาะสมและสอดคล้องกับลักษณะของงานประเภท นั้น ๆ

วัตถุประสงค์

๑. เพื่อให้ส่วนราชการมีมาตรฐานการปฏิบัติงานที่ชัดเจน อย่างเป็นลายลักษณ์อักษรที่แสดงถึงรายละเอียดขั้นตอนการปฏิบัติงานของกิจกรรม/กระบวนการต่าง ๆ ของหน่วยงาน

๒. เพื่อใช้ประโยชน์ในการบริหารจัดการองค์การ/การจัดทำมาตรฐานการปฏิบัติงานถือเป็นเครื่องมืออย่างหนึ่งในการสร้างมาตรฐานการปฏิบัติงาน (ตาม PM ๕) ที่มุ่งไปสู่การบริหารคุณภาพทั่วไประบบองค์การอย่างมีประสิทธิภาพ

ทั้งนี้ เพื่อให้การทำงานของส่วนราชการได้มาตรฐานเป็นไปตามเป้าหมาย ได้ผลิตผลหรือการบริการที่มีคุณภาพ เสร็จรวดเร็วทันตามกำหนดเวลานัดหมาย มีการทำงานปลอดภัยเพื่อการบรรลุข้อกำหนดที่สำคัญของกระบวนการ

ประโยชน์ของมาตรฐานการปฏิบัติงาน

หากจะพิจารณาถึงประโยชน์ที่องค์กรและบุคคลในองค์กรจะได้รับจากการกำหนดมาตรฐานการปฏิบัติงานขึ้นใช้ก็พบว่ามิด้วยกันหลายประการ ไม่ว่าจะเป็นทางด้านประสิทธิภาพการปฏิบัติงาน การสร้างแรงจูงใจ การปรับปรุงงาน และการประเมินผลการปฏิบัติงาน ดังนี้

๑. ด้านประสิทธิภาพการปฏิบัติงาน มาตรฐานการปฏิบัติงานจะช่วยให้ผู้ปฏิบัติงานสามารถปฏิบัติงานได้อย่างถูกต้อง การเปรียบเทียบผลงานที่ทำได้ที่ควรจะเป็นมีความชัดเจน มองเห็นแนวทางในการพัฒนาการปฏิบัติงานให้เกิดผลได้มากขึ้น และช่วยให้มีการฝึกฝนตนเองให้เขาสู่มาตรฐานได้

๒. ด้านการสร้างแรงจูงใจ มาตรฐานการปฏิบัติงานเป็นสิ่งทำให้เราเกิดความมุ่งมั่นไปสู่มาตรฐาน ผู้ปฏิบัติงานที่มีความสามารถจะเกิดความรู้สึกท้าทายผู้ปฏิบัติงานที่มุ่งความสำเร็จจะเกิด ความมานะพยายาม ผู้ปฏิบัติงานจะเกิดความภาคภูมิใจและสนุกกับงาน

๓. ด้านการปรับปรุงงานมาตรฐานการปฏิบัติงานจะช่วยให้ผู้ปฏิบัติงานทราบว่าผลงานที่มีคุณภาพจะต้องปฏิบัติอย่างไร ช่วยให้มีไม่ต้องกำหนดรายละเอียดของงานทุกครั้ง ทำให้มองเห็นแนวทางในการปรับปรุงงาน และพัฒนาความสามารถของผู้ปฏิบัติงาน และช่วยให้สามารถพิจารณาถึงความคุ้มค่าและเป็นประโยชน์ต่อการเพิ่มผลผลิต

๔. ด้านการควบคุมงานมาตรฐานการปฏิบัติงานเป็นเครื่องมือที่ผู้บังคับบัญชาใช้ควบคุม การปฏิบัติงานผู้บังคับบัญชาสามารถมอบหมายอำนาจหน้าที่และส่งผ่านคำสั่งได้ง่ายขึ้น ช่วยให้สามารถดำเนินงานตามแผนง่ายขึ้นและควบคุมงานได้ดีขึ้น

๕. ด้านการประเมินผลการปฏิบัติงาน มาตรฐานการปฏิบัติงานช่วยให้การประเมินผลการปฏิบัติงานเป็นไปอย่างมีหลักเกณฑ์ ป้องกันไม่ให้มีการประเมินผลการปฏิบัติงานด้วยความรู้สึกการเปรียบเทียบ ผลการปฏิบัติงานที่ทำได้ดีกับมาตรฐานการปฏิบัติงานมีความชัดเจน และช่วยให้ผู้ปฏิบัติงานยอมรับผลการประเมินได้ดีขึ้น

ขั้นตอนการกำหนดมาตรฐานการปฏิบัติงาน ประกอบด้วย

๑. เลือกรายงานหลักของแต่ละตำแหน่งมาทำการวิเคราะห์โดยดูรายละเอียดจากแบบบรรยายลักษณะงาน (Job Description) ประกอบด้วย

๒. พิจารณาวางเงื่อนไขหรือข้อกำหนดไว้ล่วงหน้าว่าต้องการผลงานลักษณะใดจากตำแหน่งนั้น ไม่ว่าจะปริมาณงาน คุณภาพงาน หรือวิธีการปฏิบัติงาน ซึ่งเงื่อนไขหรือข้อกำหนดที่ตั้งไว้ต้องไม่ขัดกับนโยบาย หลักเกณฑ์หรือระเบียบข้อบังคับของหน่วยงานหรือองค์การ

๓. ประชุมผู้ที่เกี่ยวข้อง ได้แก่ ผู้บังคับบัญชา หัวหน้าหน่วยงานทุกหน่วยงานและผู้ปฏิบัติงานในตำแหน่งนั้น ๆ เพื่อปรึกษาและหาข้อตกลงร่วมกัน

๔. ชี้แจงและทำความเข้าใจกับผู้ปฏิบัติงานและผู้เกี่ยวข้องอื่นๆ เกี่ยวกับมาตรฐานการปฏิบัติงานที่กำหนดไว้

๕. ติดตามดูการปฏิบัติงานแล้วนำมาเปรียบเทียบกับมาตรฐานที่กำหนดไว้

๖. พิจารณาปรับปรุงหรือแก้ไขมาตรฐานที่กำหนดไว้ใหม่ตามความเหมาะสมยิ่งขึ้น เกณฑ์ของมาตรฐานการปฏิบัติงาน เกณฑ์ที่องค์การมักกำหนดเป็นมาตรฐานการปฏิบัติงาน ได้แก่ เกณฑ์ด้านปริมาณงานและระยะเวลาที่ปฏิบัติคุณภาพของงาน

ลักษณะการแสดงออกขณะปฏิบัติงาน ซึ่งกล่าวได้โดยละเอียด ดังนี้

๑. ปริมาณงานและระยะเวลาที่ปฏิบัติเป็นการกำหนดว่างานต้องมีปริมาณเท่าไร และควรจะใช้เวลาปฏิบัติมากน้อยเพียงใดงานจึงจะเสร็จ ดังนั้นงานลักษณะเช่นนี้จะไม่สามารถกำหนดมาตรฐานด้วยปริมาณหรือระยะเวลาที่ปฏิบัติได้

๒. คุณภาพของงาน เป็นการกำหนดว่าผลงานที่ปฏิบัติได้นั้นควรมีคุณภาพดีมากน้อยเพียงใด โดยส่วนใหญ่ มักกำหนดว่าคุณภาพของงานจะต้องมีความครบถ้วน ประณีต ถูกต้องเชื่อถือได้ ประหยัดทั้งเวลาและทรัพยากร

๓. ลักษณะการแสดงออกขณะปฏิบัติงาน งานบางตำแหน่งไม่สามารถกำหนดมาตรฐานด้วยคุณภาพหรือปริมาณ แต่เป็นงานที่ต้องปฏิบัติโดยการใช้อุปกรณ์หรือลักษณะเฉพาะบางอย่างประกอบ

ดังนั้น การกำหนดลักษณะพฤติกรรมที่ต้องแสดงออกไว้ในมาตรฐานการปฏิบัติงานจะช่วยให้ผู้ปฏิบัติงานทราบว่าต้องปฏิบัติอย่างไร เนื่องจากการแสดงพฤติกรรมที่ไม่เหมาะสมอาจส่งผลเสียต่อภาพลักษณ์ขององค์การและขวัญกำลังใจของเพื่อนร่วมงานอย่างไรก็ตาม เพื่อให้การกำหนดมาตรฐานการปฏิบัติงานสำหรับตำแหน่งงานต่าง ๆ ในองค์การมีความเหมาะสมและเป็นที่ยอมรับของผู้ปฏิบัติงาน ผู้ทำหน้าที่กำหนดมาตรฐานการปฏิบัติงานจะต้องคำนึงถึงสิ่งสำคัญบางประการนั่นก็คือ ต้องเป็นมาตรฐานที่ผู้เกี่ยวข้องทุกฝ่ายสามารถยอมรับได้ โดยทั้งผู้บังคับบัญชาและผู้ใต้บังคับบัญชาเห็นพ้องต้องกันว่ามาตรฐานมีความเป็นธรรม ผู้ปฏิบัติงานทุกคนสามารถปฏิบัติตามที่กำหนดไว้ ลักษณะงานที่กำหนดไว้ในมาตรฐานต้องสามารถวัดได้เป็นจำนวนเปอร์เซ็นต์หรือหน่วยอื่น ๆ ที่สามารถวัดได้มีการบันทึกไว้ให้เป็นลายลักษณ์อักษรและเผยแพร่ให้เป็นที่รับรู้และเข้าใจตรงกัน และสุดท้ายมาตรฐานการปฏิบัติงานที่กำหนดไว้ต้องสามารถเปลี่ยนแปลงได้ทั้งนี้ต้องไม่เป็นการเปลี่ยนแปลงเพราะผู้ปฏิบัติงานไม่สามารถปฏิบัติตามมาตรฐาน การเปลี่ยนแปลงควรมีสาเหตุเนื่องมาจากการที่หน่วยงานมีวิธีปฏิบัติงานใหม่หรือนำอุปกรณ์เครื่องมือเครื่องใช้มาใช้ปฏิบัติงาน

โครงสร้างองค์กรของเทศบาลตำบล

เทศบาลตำบลมีสภาตำบลอยู่ในระดับสูงสุดเป็นผู้กำหนดนโยบายและกำกับดูแลกรรมการบริหาร ของนายกเทศมนตรีซึ่งเป็นผู้ใช้อำนาจบริหารงานเทศบาลตำบลและมีพนักงานประจำที่เป็นข้าราชการส่วนท้องถิ่น เป็นผู้ทำงานประจำวันโดยมีปลัดเทศบาลเป็นหัวหน้างานบริหารภายในองค์การมีการแบ่งออกเป็นหน่วยงานต่าง ๆ ได้เท่าที่จำเป็นตามภาระหน้าที่ของเทศบาลแต่ละแห่งเพื่อตอบสนองความต้องการของประชาชนในพื้นที่รับผิดชอบ

โดยแบ่งส่วนราชการออกเป็น ๔ ส่วน ดังนี้

- สำนักงานปลัด
- กองสาธารณสุขและสิ่งแวดล้อม
- กองคลัง
- กองช่าง

โครงสร้างสำนักปลัดเทศบาลตำบลวังศาลา

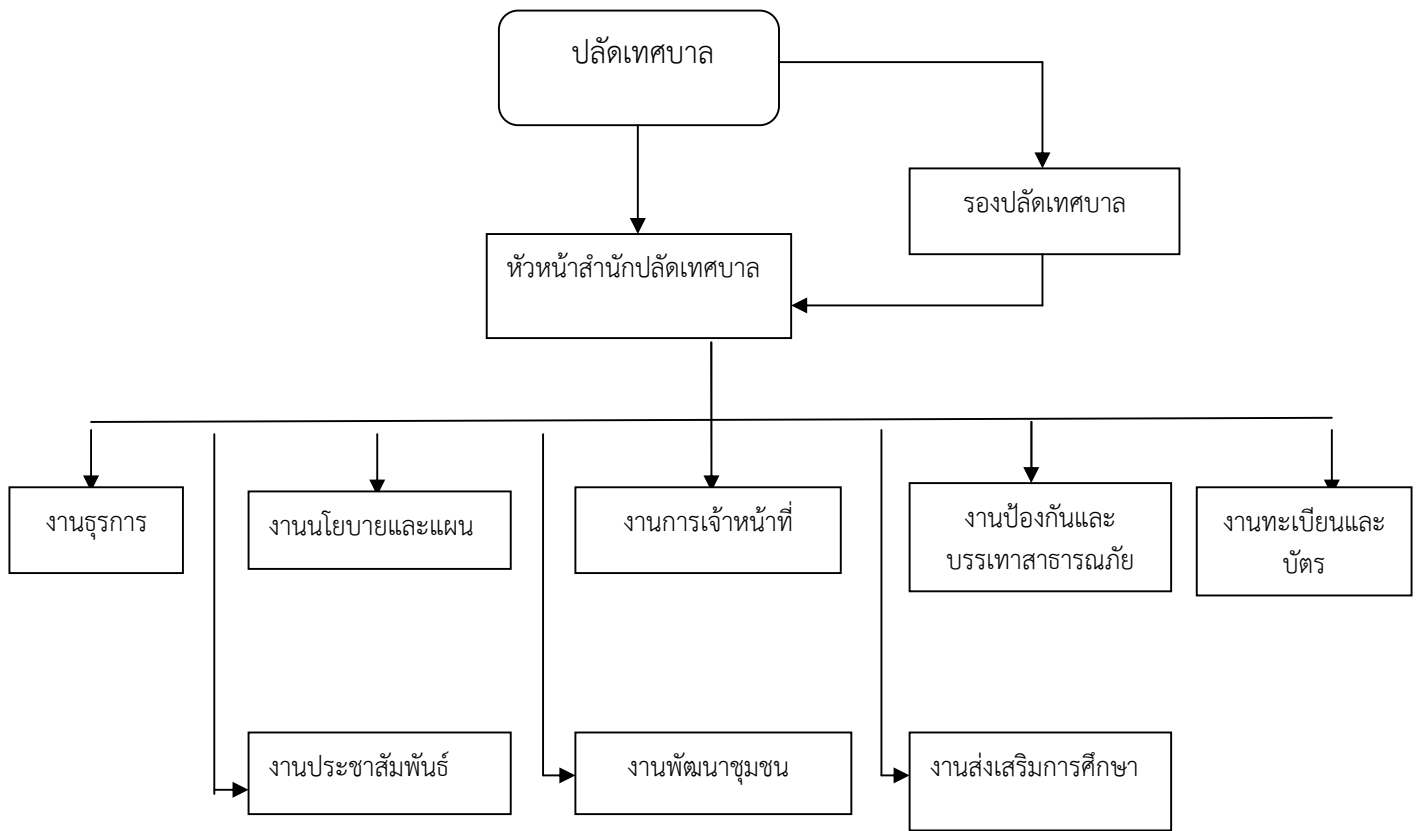

สำนักปลัดเทศบาล

มีภาระหน้าที่ความรับผิดชอบเกี่ยวกับการจัดทำแผนพัฒนาตำบล การจัดทำร่างข้อบัญญัติและ ข้อบังคับ ตำบล การประชุมสภา การจัดทำระเบียบสมาชิกสภาเทศบาล คณะผู้บริหาร พนักงานส่วนตำบล ลูกจ้าง พนักงานจ้าง การเลือกตั้ง งานเกี่ยวกับกฎหมายและคดี การประนีประนอม ข้อพิพาทต่าง ๆ งานส่งเสริม การเกษตร การท่องเที่ยว การศึกษา ศาสนาและวัฒนธรรม การดำเนินงานตามนโยบายของรัฐบาล แผนพัฒนา เศรษฐกิจและสังคม การให้ คำปรึกษาในหน้าที่และความรับผิดชอบการปกครองบังคับบัญชา พนักงานเทศบาล ลูกจ้าง พนักงานจ้าง การ บริหารงานบุคคล ของเทศบาลทั้งหมด การดำเนินการเกี่ยวกับการอนุญาตต่าง ๆ รวมทั้ง กำกับและเร่งรัดการปฏิบัติ ราชการของส่วนราชการในเทศบาลให้เป็นไปตามนโยบายและแนวทางและแผนการ ปฏิบัติราชการของเทศบาล รวมถึงปฏิบัติหน้าที่อื่นที่เกี่ยวข้อง

โดยแบ่งงานหลักภายในออกเป็น ๘ งาน คือ

๑.งานการเจ้าหน้าที่ มีหน้าที่เกี่ยวกับ

- งานบริหารงานบุคคลของพนักงานเทศบาล ลูกจ้าง และพนักงานจ้าง
- งานบรรจุแต่งตั้ง โอน ย้าย และเลื่อนระดับ
- งานการสอบแข่งขัน สอบคัดเลือก และการคัดเลือก

- งานทะเบียนประวัติ และบัตรประวัติ คณะผู้บริหาร สมาชิกสภาเทศบาล พนักงาน ลูกจ้างและพนักงานจ้าง
- งานปรับปรุงประสิทธิภาพในการบริหารงานบุคคล
- งานประเมินผลการปฏิบัติงานประจำปี
- งานขออนุมัติปรับปรุงตำแหน่งและแผนอัตรากำลังพนักงานเทศบาลและพนักงานจ้างของเทศบาล
- งานพัฒนาบุคลากร เช่น การฝึกอบรม สัมมนา การศึกษาดูงาน การศึกษาต่อ การขอรับทุนการศึกษา
- งานพิจารณาเลื่อนขั้นเงินเดือนพนักงาน เพิ่มขึ้นค่าจ้างลูกจ้างประจำและพนักงานจ้างตามภารกิจ
- งานขอพระราชทานเครื่องราชอิสริยาภรณ์ เหรียญจักรพรรดิมาลา และผู้ทำคุณประโยชน์
- งานแจ้งมติ ก.ท. , ก.ท.จ. ให้สำนักหรือกองต่าง ๆ ทราบ
- งานจัดทำแผนอัตรากำลังพนักงาน ๓ ปี และงานจัดทำกรอบอัตรากำลังพนักงานจ้าง ๔ ปี
- งานสวัสดิการพนักงาน/ลูกจ้าง/พนักงานจ้าง
- งานการลาพักผ่อนประจำปีและการลาอื่น ๆ
- งานอื่นที่เกี่ยวข้องหรือตามที่ได้รับมอบหมาย

๒. งานนโยบายและแผน มีหน้าที่ความรับผิดชอบ ดังนี้

- การจัดทำแผนยุทธศาสตร์การพัฒนา
- การจัดทำแผนพัฒนาเทศบาล
- การจัดทำแผนการดำเนินงานประจำปี
- การจัดทำแผนชุมชน
- การจัดทำเทศบัญญัติงบประมาณรายจ่ายประจำปี
- การจัดทำเทศบัญญัติงบประมาณรายจ่ายเพิ่มเติม
- การจัดทำฐานข้อมูลของเทศบาลทุกด้าน

- การจัดเก็บข้อมูลของเทศบาลให้เป็นปัจจุบัน
- การนำเทคโนโลยีสมัยใหม่มาใช้ในการจัดเก็บข้อมูล
- งานเกี่ยวข้องหรือตามที่ได้รับมอบหมาย

๓. งานป้องกันและบรรเทาสาธารณภัย มีหน้าที่ความรับผิดชอบ ดังนี้

- งานรักษาความปลอดภัยของสถานที่ราชการ
- งานวิเคราะห์และพิจารณา ทำความเห็น สรุป รายงาน เสนอแนะ รวมทั้งการดำเนินการ ป้องกันและระงับ อัคคีภัย ภัยธรรมชาติและสาธารณภัยอื่น ๆ เช่น อุทกภัย วาตภัย โคลน ถล่ม
- งานตรวจสอบ ควบคุมดูแลในการจัดเตรียมและอำนวยความสะดวกในการป้องกันและระงับ อัคคีภัยต่างๆ
- งานจัดทำแผนป้องกันและบรรเทาสาธารณภัย
- งานฝึกซ้อมและดำเนินการตามแผน
- งานเกี่ยวกับวิทยุสื่อสาร
- งานฝึกอบรมอาสาสมัครป้องกันและบรรเทาสาธารณภัย
- งานอื่นที่เกี่ยวข้องหรือตามที่ได้รับมอบหมาย

๔. งานธุรการ มีหน้าที่ความรับผิดชอบ ดังนี้

- งานสารบรรณของเทศบาล
- งานดูแลและรักษา จัดเตรียมให้บริการเรื่องสถานที่ วัสดุอุปกรณ์ การติดต่อและอำนวยความสะดวกในด้านต่าง ๆ
- งานเลขานุการการประชุมพนักงาน ลูกจ้าง และพนักงานจ้าง
- งานสาธารณกุศล และหน่วยงานอื่นที่ขอความร่วมมือ
- งานตรวจสอบ และแสดงเอกสารสำคัญที่เกี่ยวกับทางราชการ
- งานเกี่ยวกับการเลือกตั้ง

- งานจัดทำคำสั่งและประกาศของเทศบาล
- งานรับเรื่องราวร้องทุกข์และร้องเรียน
- งานพัสดุและทรัพย์สินของสำนักปลัดเทศบาล
- งานการเงินและบัญชีของสำนักปลัดเทศบาล
- งานการจัดพิมพ์รายงานการประชุมสภาเทศบาล
- งานการจัดสถานที่ประชุมสภา
- งานการนัดหมายการประชุมสภาเทศบาล
- งานการจัดระเบียบวาระการประชุม
- งานสวัสดิการพนักงาน/ลูกจ้าง/พนักงานจ้าง
- งานการลาพักผ่อนประจำปีและการลาอื่น ๆ
- งานอื่นที่เกี่ยวข้องหรือตามที่ได้รับมอบหมาย

๕. งานประชาสัมพันธ์ มีหน้าที่เกี่ยวกับ

- งานข้อมูลข่าวสารของราชการ
- งานประชาสัมพันธ์ขององค์กร
- การจัดทำเว็บไซต์ของเทศบาล
- งานโครงการอินเทอร์เน็ตตำบล
- การควบคุมดูแลระบบกระจายเสียงของเทศบาล
- งานอื่นที่เกี่ยวข้องหรือตามที่ได้รับมอบหมาย

๖. งานทะเบียนราษฎร มีหน้าที่เกี่ยวกับ

- งานตามพระราชบัญญัติการทะเบียนราษฎร
- งานเกี่ยวกับการเลือกตั้ง
- งานเกี่ยวข้องหรือตามที่ได้รับมอบหมาย

๗. งานพัฒนาชุมชน มีหน้าที่เกี่ยวกับ

- งานฝึกอบรมและเผยแพร่ความรู้เกี่ยวกับการพัฒนาชุมชน
- งานสงเคราะห์เป็ยยังชีพ
- งานประสานงานและร่วมมือกับหน่วยงานต่าง ๆ เพื่อนำบริการขั้นพื้นฐานไปบริการแก่ชุมชน
- งานจัดทำโครงการช่วยเหลือในด้านต่าง ๆ ให้แก่ชุมชน
- งานจัดเก็บข้อมูล จปฐ.
- งานสงเคราะห์ประชาชนผู้ทุพพลภาพ ขาดแคลน ไร้ที่พึ่ง
- งานสงเคราะห์คนชรา คนพิการและทุพพลภาพ
- งานประสานและร่วมมือกับหน่วยงานที่เกี่ยวข้องเพื่อการสังคมสงเคราะห์
- งานให้คำปรึกษา แนะนำในด้านสังคมสงเคราะห์แก่ผู้มาขอรับ
- งานสงเคราะห์เด็กและเยาวชนที่ครอบครัวประสบปัญหาความเดือดร้อนต่าง ๆ
- งานสงเคราะห์เด็กกำพร้า อนาคต ไร้ที่พึ่ง เร่ร่อนจรจัด ถูกทอดทิ้ง
- งานสงเคราะห์เด็กและเยาวชนที่พิการทางร่างกาย สมองและปัญญา
- งานอื่นที่เกี่ยวข้องหรือตามที่ได้รับมอบหมาย

๘. งานส่งเสริมการศึกษา มีหน้าที่เกี่ยวกับ

- งานส่งเสริมและสนับสนุนศูนย์การเรียนรู้ชุมชน
- งานส่งเสริม สนับสนุน พัฒนาศูนย์พัฒนาเด็กเล็ก
- งานสนับสนุนกิจการศาสนา และกีฬาท้องถิ่น
- งานสนับสนุนศิลปวัฒนธรรม ขนบธรรมเนียม ประเพณีท้องถิ่น
- งานอื่นๆที่เกี่ยวข้องหรือได้รับมอบหมาย

โครงสร้างกองคลัง

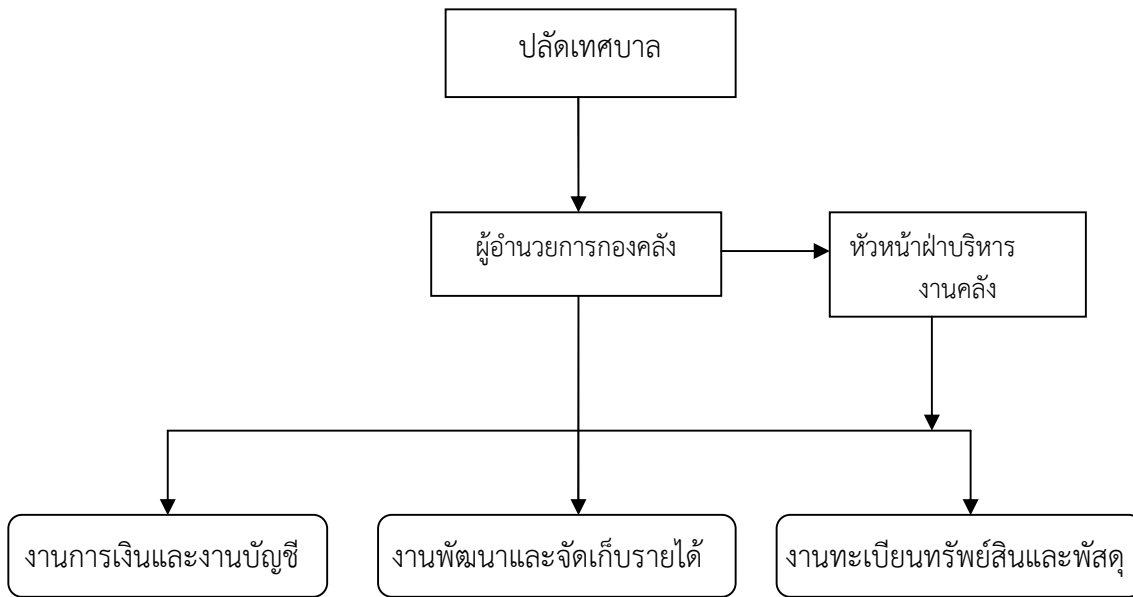

๒. ส่วนการคลัง มีหน้าที่ความรับผิดชอบเกี่ยวกับงานการจ่าย การรับ การนำส่งเงินและเอกสารทางการเงินการตรวจใบสำคัญ ฎีกาเกี่ยวกับเงินเดือน ค่าจ้าง ค่าตอบแทน เงินบำเหน็จบำนาญ เงินอื่นๆ งานเกี่ยวกับการจัดทำงบประมาณฐานะทางการเงิน การจัดสรรเงินต่างๆ การจัดทำบัญชีทุกประเภท ทะเบียนคุมเงินรายได้และรายจ่ายต่างๆ การควบคุมการเบิกจ่าย งานทำงบทดลองประจำเดือน ประจำปี งานเกี่ยวกับการพัสดุขององค์การบริหารส่วนตำบลและงานอื่นๆ ที่เกี่ยวข้องและที่ได้รับมอบหมาย แบ่งส่วนราชการ ภายนอกเป็น ๓ งาน ประกอบด้วย

๒.๑ งานการเงินและงานบัญชี

- งานการเงิน
- งานรับเงินเบิกจ่ายเงิน
- งานจัดทำฎีกาเบิกจ่ายเงิน
- งานเก็บรักษาเงิน
- งานการบัญชี
- งานทะเบียนการควบคุมเบิกจ่ายเงิน
- งานงบการเงินและงบทดลอง
- งานแสดงฐานะทางการเงิน
- งานอื่นๆ ที่เกี่ยวข้องหรือได้รับมอบหมาย

๒.๒ งานพัฒนาและจัดเก็บรายได้

- งานภาษีอากร ค่าธรรมเนียมและค่าเช่า
- งานพัฒนารายได้
- งานควบคุมกิจการค้าและค่าปรับ
- งานทะเบียนควบคุมและเร่งรัดรายได้
- งานอื่นๆ ที่เกี่ยวข้องหรือได้รับมอบหมาย

๒.๓ งานทะเบียนทรัพย์สินและพัสดุ

- งานทะเบียนทรัพย์สินและแผนที่ภาษี
- งานพัสดุ
- งานทะเบียนเบิกจ่ายวัสดุครุภัณฑ์
- งานอื่นๆ ที่เกี่ยวข้องหรือได้รับมอบหมาย

โครงสร้างกองช่าง

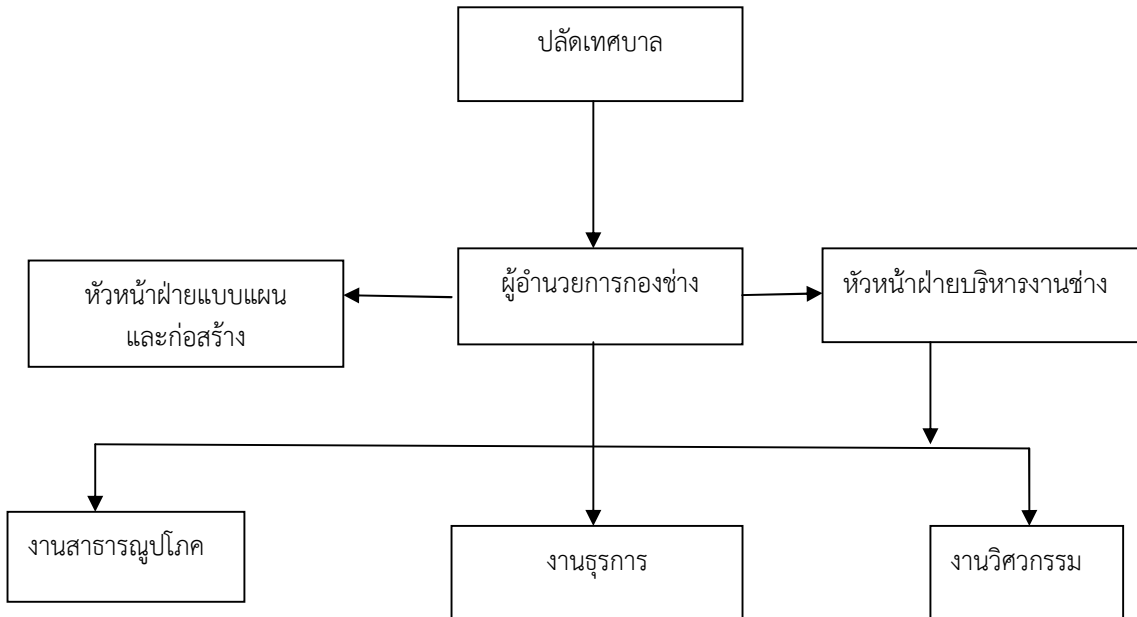

๓. **กองช่าง** มีหน้าที่ความรับผิดชอบเกี่ยวกับการสำรวจ ออกแบบ การจัดทำข้อมูลทางด้าน วิศวกรรม การจัดเก็บและทดสอบคุณภาพวัสดุ งานออกแบบและเขียนแบบ การตรวจสอบ การก่อสร้าง งานควบคุมอาคารตามระเบียบกฎหมาย งานแผนการปฏิบัติงานการก่อสร้างและซ่อมบำรุง การควบคุมการก่อสร้าง และซ่อมบำรุง การควบคุมการบำรุงรักษาเครื่องจักรกลและยานพาหนะ งานเกี่ยวกับแผนงาน ควบคุม เก็บรักษา การเบิกจ่ายวัสดุอุปกรณ์ อะไหล่ น้ำมันเชื้อเพลิง และงานอื่นๆ ที่เกี่ยวข้องและตามที่ได้รับมอบหมาย แบ่งส่วนราชการภายใน ดังนี้

- งานก่อสร้างและบูรณะซ่อมแซมโครงสร้างพื้นฐาน
- งานออกแบบและควบคุมการก่อสร้าง
- งานประสานสาธารณูปโภค
- งานผังเมืองและสถาปัตยกรรม
- งานอื่นๆ ที่เกี่ยวข้องหรือได้รับมอบหมาย

โครงสร้างกองสาธารณสุขและสิ่งแวดล้อม

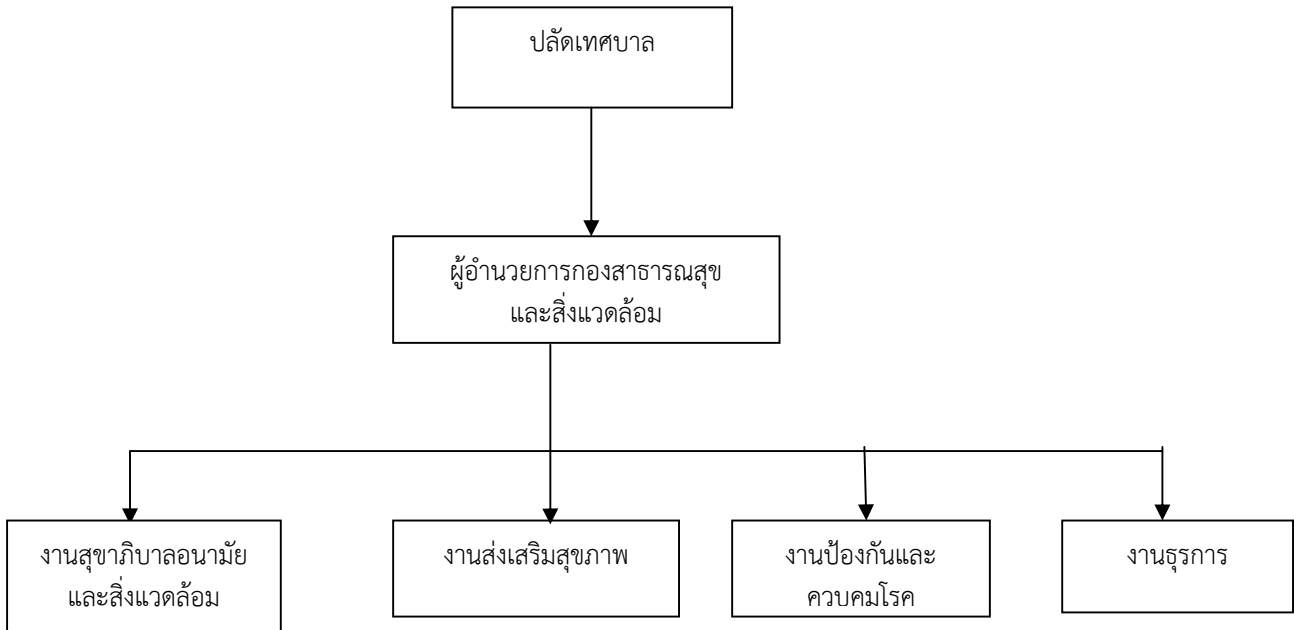

๔. กองสาธารณสุขและสิ่งแวดล้อม

มีอำนาจหน้าที่ความรับผิดชอบเกี่ยวกับการดำเนินงานให้เป็นไปตาม เจตนารมณ์ของกฎหมายที่ว่าด้วยการสาธารณสุขและ สิ่งแวดล้อม พร้อมทั้งกฎหมายอื่นใดที่เกี่ยวข้อง พัฒนาและปรับปรุงงานด้านสาธารณสุขและ สิ่งแวดล้อม การอาชีวอนามัยการส่งเสริมสุขภาพ การควบคุมป้องกันโรคติดต่อและโรคไม่ติดต่อ การพัฒนาพฤติกรรมอนามัย การสุขาภิบาลและอนามัยสิ่งแวดล้อม จัดให้บริการเผยแพร่ความรู้ทางการส่งเสริมสุขภาพ การป้องกันโรค การควบคุมสิ่งแวดล้อม การคุ้มครองผู้บริโภค จัดบริการ รักษาความสะอาด การจัดการขยะมูลฝอย และปฏิบัติงานอื่นใดตามที่ผู้บังคับบัญชามอบหมาย แบ่งส่วนราชการภายใน ออกเป็น ๔ ส่วน ดังนี้

๑ งานสุขาภิบาลและอนามัยสิ่งแวดล้อม

- (๑) งานควบคุมด้านสุขาภิบาลและอนามัยสิ่งแวดล้อม
- (๒) งานสุขาภิบาลอาหารและโภชนาการ
- (๓) งานควบคุมการประกอบการค้าที่น่ารังเกียจหรืออาจเป็นอันตรายต่อสุขภาพ
- (๔) งานป้องกันควบคุมแก้ไขเหตุรำคาญและมลภาวะ
- (๕) งานสุขาภิบาลโรงงาน
- (๖) งานชีวอนามัย
- (๗) งานกวาดล้างทำความสะอาด
- (๘) งานเก็บรวบรวมขยะมูลฝอย
- (๙) งานขนถ่ายขยะมูลฝอย
- (๑๐) งานขนถ่ายสิ่งปฏิกูล

๒. งานส่งเสริมสุขภาพ มีหน้าที่เกี่ยวกับ

- (๑) งานด้านสุขศึกษา
- (๒) งานอนามัยโรงเรียน
- (๓) งานอนามัยแม่และเด็ก
- (๔) งานวางแผนครอบครัว
- (๕) งานสาธารณสุขมูลฐาน
- (๖) งานโภชนาการ
- (๗) งานสุขภาพจิต

๓. งานป้องกันและควบคุมโรคติดต่อ มีหน้าที่เกี่ยวกับ

- (๑) ป้องกันและสร้างเสริมภูมิคุ้มกันโรค
- (๒) งานควบคุมแมลงและพาหะนำโรค
- (๓) งานควบคุมป้องกันโรคติดต่อ
- (๔) งานป้องกันการติดยาและสารเสพติด
- (๕) งานอื่นที่เกี่ยวข้องหรือตามที่ได้รับมอบหมาย

๔. งานธุรการ มีหน้าที่เกี่ยวกับ

- (๑) งานสารบรรณ
- (๒) งานดูแลรักษา จัดเตรียม และให้บริการเรื่องสถานที่ วัสดุอุปกรณ์ ติดต่อและอำนวยความสะดวกในด้านต่างๆ
- (๓) งานประสานงานเกี่ยวกับการประชุมสภาเทศบาล คณะผู้บริหารและพนักงานเทศบาล
- (๔) งานตรวจสอบและแสดงรายการเกี่ยวกับเอกสารสำคัญของทางราชการ
- (๕) งานสาธารณสุขของเทศบาลและของหน่วยงานต่างๆ ที่ขอความร่วมมือ
- (๖) งานรักษาความสะอาด ความปลอดภัยของสถานที่ราชการ
- (๗) งานจัดทำคำสั่งและประกาศ
- (๘) งานรับเรื่องราวร้องทุกข์และร้องเรียน
- (๙) งานพิจารณาเลื่อนขั้นเงินเดือนพนักงาน ลูกจ้าง และการให้บำเหน็จความชอบกรณีพิเศษ
- (๑๐) งานการลาพักก่อนประจำปีและการลาอื่นๆ
- (๑๑) งานสวัสดิการต่างๆ
- (๑๒) งานด้านประชาสัมพันธ์และอำนวยความสะดวกแก่ประชาชน
- (๑๔) งานอื่นที่เกี่ยวข้องหรือตามที่ได้รับมอบหมาย

ขั้นตอนการปฏิบัติงานตามภารกิจหลัก

การรับเงินสงเคราะห์เบี้ยยังชีพผู้สูงอายุ

หลักเกณฑ์ วิธีการ

ระเบียบกระทรวงมหาดไทยว่าด้วยหลักเกณฑ์การจ่ายเงินเบี้ยยังชีพผู้สูงอายุขององค์กรปกครองส่วนท้องถิ่น พ.ศ. ๒๕๕๒ กำหนดให้ภายในเดือนพฤศจิกายนของทุกปีให้ผู้ที่จะมีอายุครบหกสิบปีบริบูรณ์ขึ้นไปในปีงบประมาณถัดไปและมีคุณสมบัติครบถ้วนมาลงทะเบียนและยื่นคำขอรับเงินเบี้ยยังชีพผู้สูงอายุด้วยตนเองต่อองค์กรปกครองส่วนท้องถิ่นที่ตนมีภูมิลำเนาณสำนักงานขององค์กรปกครองส่วนท้องถิ่นหรือสถานที่ที่องค์กรปกครองส่วนท้องถิ่นกำหนด

หลักเกณฑ์

๑. มีสัญชาติไทย

๒. มีภูมิลำเนาอยู่ในเขตองค์กรปกครองส่วนท้องถิ่นตามทะเบียนบ้าน

๓. มีอายุครบหกสิบปีบริบูรณ์ขึ้นไปซึ่งได้ลงทะเบียนและยื่นคำขอรับเงินเบี้ยยังชีพผู้สูงอายุต่อองค์กรปกครองส่วนท้องถิ่น

๔. ไม่เป็นผู้ได้รับสวัสดิการหรือสิทธิประโยชน์อื่นใดจากหน่วยงานภาครัฐ รัฐวิสาหกิจหรือองค์กรปกครองส่วนท้องถิ่นได้แก่ ผู้รับบำนาญเบี้ยหวัดบำนาญพิเศษหรือเงินอื่นใดในลักษณะเดียวกันผู้สูงอายุที่อยู่ในสถานสงเคราะห์ของรัฐหรือองค์กรปกครองส่วนท้องถิ่นผู้ได้รับเงินเดือนค่าตอบแทนรายได้ประจำหรือผลประโยชน์อย่างอื่นที่รัฐหรือองค์กรปกครองส่วนท้องถิ่นจัดให้เป็นประจำยกเว้นผู้พิการและผู้ป่วยเอดส์ตามระเบียบกระทรวงมหาดไทยว่าด้วยการจ่ายเงินสงเคราะห์เพื่อการยังชีพขององค์กรปกครองส่วนท้องถิ่น พ.ศ. ๒๕๔๘

ในการยื่นคำขอรับลงทะเบียนรับเงินเบี้ยยังชีพผู้สูงอายุผู้สูงอายุจะต้องแสดงความประสงค์ขอรับเงินเบี้ยยังชีพผู้สูงอายุโดยวิธีใดวิธีหนึ่งดังต่อไปนี้

๑. รับเงินสดด้วยตนเองหรือรับเงินสดโดยบุคคลที่ได้รับมอบอำนาจจากผู้มีสิทธิ

๒. โอนเงินเข้าบัญชีเงินฝากธนาคารในนามผู้มีสิทธิหรือโอนเงินเข้าบัญชีเงินฝากธนาคารในนามบุคคลที่ได้รับมอบอำนาจจากผู้มีสิทธิ

วิธีการ

๑. ผู้ที่จะมีสิทธิรับเงินเบี้ยยังชีพผู้สูงอายุในปีงบประมาณถัดไปยื่นคำขอตามแบบพร้อมเอกสารหลักฐานต่อองค์กรปกครองส่วนท้องถิ่น ณ สถานที่และภายในระยะเวลาที่องค์กรปกครองส่วนท้องถิ่นประกาศกำหนดด้วยตนเองหรือมอบอำนาจให้ผู้อื่นดำเนินการได้

๒. กรณีผู้สูงอายุที่ได้รับเงินเบี้ยยังชีพผู้สูงอายุจากองค์กรปกครองส่วนท้องถิ่นในปีงบประมาณที่ผ่านมาให้ถือว่าเป็นผู้ได้ลงทะเบียนและยื่นคำขอรับเบี้ยยังชีพผู้สูงอายุตามระเบียบนี้แล้ว

๓. กรณีผู้สูงอายุที่มีสิทธิได้รับเบี้ยยังชีพย้ายที่อยู่และยังประสงค์จะรับเงินเบี้ยยังชีพผู้สูงอายุต่อไปแจ้งต่อองค์กรปกครองส่วนท้องถิ่นแห่งใหม่ที่ตนย้ายไป

ขั้นตอน ระยะเวลา และส่วนงานที่รับผิดชอบ

ที่	ประเภทขั้นตอน	รายละเอียดของขั้นตอนการบริการ	ระยะเวลาให้บริการ	ส่วนงาน / หน่วยงานที่รับผิดชอบ	หมายเหตุ
๑)	การตรวจสอบเอกสาร	ผู้ที่ประสงค์จะขอรับเบี้ยยังชีพผู้สูงอายุในปีงบประมาณถัดไปหรือผู้รับมอบอำนาจยื่นคำขอพร้อมเอกสารหลักฐานและเจ้าหน้าที่ตรวจสอบคำร้องขอลงทะเบียนและเอกสาร	๒๐ นาที	กรมส่งเสริมการปกครองท้องถิ่น	(๑. ระยะเวลา : ๒๐ นาที)

ที่	ประเภทขั้นตอน	รายละเอียดของขั้นตอนการบริการ	ระยะเวลาให้บริการ	ส่วนงาน / หน่วยงานที่รับผิดชอบ	หมายเหตุ
		หลักฐานประกอบ			
๒)	การพิจารณา	ออกใบรับลงทะเบียนตามแบบยื่นคำขอลงทะเบียนให้ผู้ลงทะเบียนหรือผู้รับมอบอำนาจ	๑๐ นาที	กรมส่งเสริมการปกครองท้องถิ่น	(๑. ระยะเวลา : ๑๐ นาที)

ระยะเวลาดำเนินการรวม ๓๐ นาที

งานบริการนี้ผ่านการดำเนินการลดขั้นตอน และระยะเวลาปฏิบัติราชการมาแล้ว

รายการเอกสารหลักฐานประกอบการยื่นคำขอ

เอกสารยืนยันตัวตนที่ออกโดยหน่วยงานภาครัฐ

ที่	รายการเอกสารยืนยันตัวตน	หน่วยงานภาครัฐผู้ออกเอกสาร	จำนวนเอกสารฉบับจริง	จำนวนเอกสารสำเนา	หน่วยนับเอกสาร	หมายเหตุ
๑)	บัตรประจำตัวประชาชนหรือบัตรอื่นที่ออกให้โดยหน่วยงานของรัฐที่มีรูปถ่ายพร้อมสำเนา	-	๑	๑	ชุด	-
๒)	ทะเบียนบ้านพร้อมสำเนา	-	๑	๑	ชุด	-
๓)	สมุดบัญชีเงินฝากธนาคารพร้อมสำเนา (กรณีผู้ขอรับเงินเบี้ยยังชีพผู้ประสงค์ขอรับเงินเบี้ยยังชีพผู้สูงอายุประสงค์ขอรับเงินเบี้ยยังชีพผู้สูงอายุผ่านธนาคาร)	-	๑	๑	ชุด	-
๔)	หนังสือมอบอำนาจ (กรณีมอบอำนาจให้ดำเนินการแทน)	-	๑	๐	ฉบับ	-
๕)	บัตรประจำตัวประชาชนหรือ	-	๑	๑	ชุด	-

ที่	รายการเอกสาร ยืนยันตัวตน	หน่วยงานภาครัฐผู้ ออกเอกสาร	จำนวนเอกสาร ฉบับจริง	จำนวนเอกสาร สำเนา	หน่วยนับ เอกสาร	หมายเหตุ
	บัตรอื่นที่ออกให้ โดยหน่วยงาน ของรัฐที่มีรูปถ่าย พร้อมสำเนาของ ผู้รับมอบอำนาจ (กรณีมอบอำนาจ ให้ดำเนินการ แทน)					
๖)	สมุดบัญชีเงินฝาก ธนาคารพร้อม สำเนาของผู้รับ มอบอำนาจ (กรณีผู้ขอรับเงิน เบี้ยยังชีพผู้ ประสงค์ขอรับเงิน เบี้ยยังชีพผู้สูงอายุ ประสงค์ขอรับเงิน เบี้ยยังชีพผู้สูงอายุ ผ่านธนาคารของ ผู้รับมอบอำนาจ)	-	๑	๑	ชุด	-

เอกสารอื่น ๆ สำหรับยื่นเพิ่มเติม

ที่	รายการเอกสาร ยื่นเพิ่มเติม	หน่วยงานภาครัฐผู้ ออกเอกสาร	จำนวนเอกสาร ฉบับจริง	จำนวนเอกสาร สำเนา	หน่วยนับ เอกสาร	หมายเหตุ
ไม่พบเอกสารอื่น ๆ สำหรับยื่นเพิ่มเติม						

ค่าธรรมเนียม

ไม่มีข้อมูลค่าธรรมเนียม

ช่องทางการร้องเรียน

ช่องทางการร้องเรียน งานพัฒนาชุมชน โทร.๐๓๔-๕๙๓-๒๔๑-๒ ต่อ ๓๐๐(๙๙/๙ หมู่ ๕ตำบลวังศาลา อำเภอท่าม่วง
(จังหวัดกาญจนบุรี ๗๑๑๑๐) หรือ www.wangsala.go.th **การรับเงินสงเคราะห์เบี้ยยังชีพคนพิการ**

) **ชีพคนพิการ**
หลักเกณฑ์ วิธีการ

ระเบียบกระทรวงมหาดไทยว่าด้วยหลักเกณฑ์การจ่ายเงินเบี้ยความพิการให้คนพิการขององค์กรปกครองส่วนท้องถิ่น พ.ศ.๒๕๕๓ กำหนดให้ภายในเดือนพฤศจิกายนของทุกปีให้คนพิการลงทะเบียนและยื่นคำขอรับเงินเบี้ยความพิการ ในปีงบประมาณถัดไปคนที่ทำการองค์กรปกครองส่วนท้องถิ่นที่ตนมีภูมิลำเนาหรือสถานที่ที่องค์กรปกครองส่วนท้องถิ่นกำหนด

หลักเกณฑ์

ผู้มีสิทธิจะได้รับเงินเบี้ยความพิการต้องเป็นผู้มีคุณสมบัติและไม่มีลักษณะต้องห้ามดังต่อไปนี้

๑. มีสัญชาติไทย
๒. มีภูมิลำเนาอยู่ในเขตองค์กรปกครองส่วนท้องถิ่นตามทะเบียนบ้าน
๓. มีบัตรประจำตัวคนพิการตามกฎหมายว่าด้วยการส่งเสริมการคุณภาพชีวิตคนพิการ
๔. ไม่เป็นบุคคลซึ่งอยู่ในความอุปการะของสถานสงเคราะห์ของรัฐ

ในการยื่นคำขอลงทะเบียนรับเงินเบี้ยความพิการคนพิการหรือผู้ดูแลคนพิการจะต้องแสดงความประสงค์ขอรับเงินเบี้ยความพิการ โดยรับเงินสดด้วยตนเองหรือโอนเงินเข้าบัญชีเงินฝากธนาคารในนามคนพิการหรือผู้ดูแลคนพิการผู้แทนโดยชอบธรรมผู้พิทักษ์ผู้อนุบาลแล้วแต่กรณี

ในกรณีที่คนพิการเป็นผู้เยาว์ซึ่งมีผู้แทนโดยชอบคนเสมือนไร้ความสามารถหรือคนไร้ความสามารถให้ผู้แทนโดยชอบธรรมผู้พิทักษ์หรือผู้อนุบาลแล้วแต่กรณียื่นคำขอแทนโดยแสดงหลักฐานการเป็นผู้แทนดังกล่าว

วิธีการ

๑. คนพิการที่จะมีสิทธิได้รับเงินเบี้ยความพิการในปีงบประมาณถัดไปให้คนพิการหรือผู้ดูแลคนพิการผู้แทนโดยชอบธรรมผู้พิทักษ์ผู้อนุบาลแล้วแต่กรณียื่นคำขอตามแบบพร้อมเอกสารหลักฐานต่อองค์กรปกครองส่วนท้องถิ่น ณ สถานที่และภายในระยะเวลาที่องค์กรปกครองส่วนท้องถิ่นประกาศกำหนด

๒. กรณีคนพิการที่ได้รับเงินเบี้ยความพิการจากองค์กรปกครองส่วนท้องถิ่นในปีงบประมาณที่ผ่านมาให้ถือว่าเป็นผู้ได้ลงทะเบียนและยื่นคำขอรับเบี้ยความพิการตามระเบียบนี้แล้ว

๓. กรณีคนพิการที่มีสิทธิได้รับเบี้ยความพิการได้ย้ายที่อยู่และยังประสงค์ประสงค์จะรับเงินเบี้ยความพิการต้องไปแจ้งต่อองค์กรปกครองส่วนท้องถิ่นแห่งใหม่ที่ตนย้ายไป

ขั้นตอน ระยะเวลา และส่วนงานที่รับผิดชอบ

ที่	ประเภทขั้นตอน	รายละเอียดของขั้นตอนการบริการ	ระยะเวลาให้บริการ	ส่วนงาน / หน่วยงานที่รับผิดชอบ	หมายเหตุ
๑)	การตรวจสอบเอกสาร	ผู้ที่ประสงค์จะขอรับเบี้ยความพิการในปีงบประมาณถัดไปหรือผู้รับมอบอำนาจยื่นคำขอพร้อมเอกสารหลักฐานและเจ้าหน้าที่ตรวจสอบคำร้องขอลงทะเบียนและเอกสารหลักฐานประกอบ	๒๐ นาที	กรมส่งเสริมการปกครองท้องถิ่น	(๑. ระยะเวลา : ๒๐ นาที)

๒)	การพิจารณา	ออกใบรับลงทะเบียนตามแบบยื่นคำขอลงทะเบียนให้ผู้ลงทะเบียน	๑๐ นาที	กรมส่งเสริมการปกครองท้องถิ่น	(๑. ระยะเวลา : ๑๐ นาที)
----	------------	---	---------	------------------------------	-------------------------

ระยะเวลาดำเนินการรวม ๓๐ นาที

งานบริการนี้ผ่านการดำเนินการลดขั้นตอน และระยะเวลาปฏิบัติราชการมาแล้ว

รายการเอกสารหลักฐานประกอบการยื่นคำขอ

เอกสารยืนยันตัวตนที่ออกโดยหน่วยงานภาครัฐ

ที่	รายการเอกสารยืนยันตัวตน	หน่วยงานภาครัฐผู้ออกเอกสาร	จำนวนเอกสารฉบับจริง	จำนวนเอกสารสำเนา	หน่วยนับเอกสาร	หมายเหตุ
๑)	บัตรประจำตัวคนพิการตามกฎหมายว่าด้วยการส่งเสริมการคุณภาพชีวิตคนพิการพร้อมสำเนา	-	๑	๑	ชุด	-
๒)	ทะเบียนบ้านพร้อมสำเนา	-	๑	๑	ชุด	-
๓)	สมุดบัญชีเงินฝากธนาคารพร้อมสำเนา (กรณีและผู้ขอรับเงินเบี้ยความพิการประสงค์ขอรับเงินเบี้ยยังชีพผู้สูงอายุผ่านธนาคาร)	-	๑	๑	ชุด	-

๔)	บัตรประจำตัวประชาชนหรือบัตรอื่นที่ออกโดยหน่วยงานของรัฐที่มีรูปถ่ายพร้อมสำเนาของผู้ดูแลคนพิการผู้แทนโดยชอบธรรมผู้พิทักษ์ผู้อนุบาลแล้วแต่กรณี (กรณียื่นคำขอแทน)	-	๑	๑	ชุด	-
๕)	สมุดบัญชีเงินฝากธนาคารพร้อมสำเนาของผู้ดูแลคนพิการผู้แทนโดยชอบธรรมผู้พิทักษ์ผู้อนุบาลแล้วแต่กรณี (กรณีที่คนพิการเป็นผู้เยาว์ซึ่งมีผู้แทนโดยชอบคนเสมือนไร้ความสามารถหรือคนไร้ความสามารถให้ผู้แทนโดยชอบธรรมผู้พิทักษ์หรือผู้อนุบาลแล้วแต่กรณีการยื่นคำขอแทนต้องแสดงหลักฐานการเป็นผู้แทนดังกล่าว)	-	๑	๑	ชุด	-

เอกสารอื่น ๆ สำหรับยื่นเพิ่มเติม

ที่	รายการเอกสารยื่นเพิ่มเติม	หน่วยงานภาครัฐผู้ออกเอกสาร	จำนวนเอกสารฉบับจริง	จำนวนเอกสารสำเนา	หน่วยนับเอกสาร	หมายเหตุ
ไม่พบเอกสารอื่น ๆ สำหรับยื่นเพิ่มเติม						

ค่าธรรมเนียม

ไม่มีข้อมูลค่าธรรมเนียม

ช่องทางการร้องเรียน

- ๑) **ช่องทางการร้องเรียน** งานพัฒนาชุมชน สำนักปลัดเทศบาลตำบลวังศาลา โทร.๐๓๔-๕๕๓-๒๔๑-๒ ต่อ ๓๐๐
หมายเหตุ (๙๙/๙ หมู่ ๕ ตำบลวังศาลา อำเภอท่าม่วง จังหวัดกาญจนบุรี) หรือ www.wangsala.go.th

การรับเงินสงเคราะห์เบี้ยยังชีพผู้ป่วยโรคเอดส์

หลักเกณฑ์ และวิธีการ

ผู้มีสิทธิจะได้รับเงินสงเคราะห์ต้องเป็นผู้มีคุณสมบัติและไม่มีลักษณะต้องห้ามดังต่อไปนี้

๑. เป็นผู้ป่วยเอดส์ที่แพทย์ได้รับรองและทำการวินิจฉัยแล้ว
๒. มีภูมิลำเนาอยู่ในเขตพื้นที่องค์กรปกครองส่วนท้องถิ่น
๓. มีรายได้ไม่เพียงพอแก่การยังชีพหรือถูกทอดทิ้งหรือขาดผู้อุปการะเลี้ยงดูหรือไม่สามารถประกอบอาชีพเลี้ยงตนเองได้ในการขอรับการสงเคราะห์ผู้ป่วยเอดส์ผู้ป่วยเอดส์ที่ได้รับความเดือดร้อนกว่าหรือผู้มีปัญหาซ้ำซ้อนหรือผู้ที่อยู่อาศัยในพื้นที่ห่างไกลทุรกันดารยากต่อการเข้าถึงบริการของรัฐเป็นผู้ได้รับการพิจารณา

วิธีการ

๑. ผู้ป่วยเอดส์ยื่นคำขอตามแบบพร้อมเอกสารหลักฐานต่อองค์กรปกครองส่วนท้องถิ่นที่ทำการองค์กรปกครองส่วนท้องถิ่นด้วยตนเองหรือมอบอำนาจให้ผู้อุปการะมาดำเนินการก็ได้
๒. ผู้ป่วยเอดส์รับการตรวจสภาพความเป็นอยู่คุณสมบัติว่าสมควรได้รับการสงเคราะห์หรือไม่โดยพิจารณาจากความเดือดร้อนเป็นผู้ที่มีปัญหาซ้ำซ้อนหรือเป็นผู้ที่อาศัยอยู่ในพื้นที่ห่างไกลทุรกันดารยากต่อการเข้าถึงบริการของรัฐ
๓. กรณีผู้ป่วยเอดส์ที่ได้รับเบี้ยยังชีพย้ายที่อยู่ถือว่าขาดคุณสมบัติตามนัยแห่งระเบียบต้องไปยื่นความประสงค์ต่อองค์กรปกครองส่วนท้องถิ่นแห่งใหม่ที่ตนย้ายไปเพื่อพิจารณาใหม่

ขั้นตอน ระยะเวลา และส่วนงานที่รับผิดชอบ

ที่	ประเภทขั้นตอน	รายละเอียดของขั้นตอนการบริการ	ระยะเวลาให้บริการ	ส่วนงาน / หน่วยงานที่รับผิดชอบ	หมายเหตุ
๑)	การตรวจสอบเอกสาร	ผู้ที่ประสงค์จะขอรับการสงเคราะห์หรือผู้รับมอบอำนาจยื่นคำขอพร้อมเอกสารหลักฐานและเจ้าหน้าที่ตรวจสอบคำร้องขอลงทะเบียนและเอกสารหลักฐานประกอบ	๔๕ นาที	กรมส่งเสริมการปกครองท้องถิ่น	๑)ระยะเวลา : ๔๕ นาที (ระบุระยะเวลาจริง)
๒)	การพิจารณา	ออกใบนัดหมายตรวจสภาพความเป็นอยู่และคุณสมบัติ	๑๕ นาที	กรมส่งเสริมการปกครองท้องถิ่น	(๑. ระยะเวลา : ๑๕ นาที
๓)	การพิจารณา	ตรวจสภาพความเป็นอยู่และ	๓ วัน	กรมส่งเสริมการ	(๑. ระยะเวลา : ไม่

		คุณสมบัติของผู้ที่ประสงค์รับ การสงเคราะห์		ปกครองท้องถิ่น	เกิน ๓ วันนับจาก ได้รับคำขอ (ระบุ ระยะเวลาที่ ให้บริการจริง) ๒. หน่วยงาน ผู้รับผิดชอบคือ เทศบาล.....(ระบุ
๔)	การพิจารณา	จัดทำทะเบียนประวัติพร้อม เอกสารหลักฐานประกอบ ความเห็นเพื่อเสนอผู้บริหาร พิจารณา	๒ วัน	กรมส่งเสริมการ ปกครองท้องถิ่น	(๑. ระยะเวลา : ไม่ เกิน ๒ วันนับจาก การออกตรวจ สภาพความเป็นอยู่ (ระบุระยะเวลาที่ ให้บริการจริง) ๒. หน่วยงาน ผู้รับผิดชอบคือ เทศบาล.....(ระบุ
๕)	การพิจารณา	พิจารณาอนุมัติ	๗ วัน	กรมส่งเสริมการ ปกครองท้องถิ่น	(๑. ระยะเวลา : ไม่ เกิน ๗ วันนับแต่ วันที่ยื่นคำขอ (ระบุระยะเวลาที่ ให้บริการจริง) ๒. ผู้รับผิดชอบคือ ผู้บริหารองค์กร ปกครองส่วน ท้องถิ่น ๓. กรณีมี ข้อขัดข้องเกี่ยวกับ การพิจารณาได้แก่ สภาพความเป็นอยู่ คุณสมบัติหรือ ข้อจำกัดด้าน งบประมาณจะแจ้ง เหตุขัดข้องที่ไม่ สามารถให้การ สงเคราะห์ให้ผู้ขอ ทราบไม่เกิน ระยะเวลาที่ กำหนด)

ระยะเวลาดำเนินการรวม ๑๓ วัน

งานบริการนี้ผ่านการดำเนินการลดขั้นตอน และระยะเวลาปฏิบัติราชการมาแล้ว

รายการเอกสารหลักฐานประกอบการยื่นคำขอ
เอกสารยืนยันตัวตนที่ออกโดยหน่วยงานภาครัฐ

ที่	รายการเอกสาร ยืนยันตัวตน	หน่วยงานภาครัฐผู้ ออกเอกสาร	จำนวนเอกสาร ฉบับจริง	จำนวนเอกสาร สำเนา	หน่วยนับ เอกสาร	หมายเหตุ
๑)	บัตรประจำตัว ประชาชนหรือ บัตรอื่นที่ออกให้ โดยหน่วยงาน ของรัฐที่มีรูปถ่าย พร้อมสำเนา	-	๑	๑	ชุด	-
๒)	ทะเบียนบ้าน พร้อมสำเนา	-	๑	๑	ชุด	-
๓)	สมุดบัญชีเงินฝาก ธนาคารพร้อม สำเนา (กรณีผู้ ขอรับเงินเบี้ยยัง ชีพผู้ประสงค์ ขอรับเงินเบี้ยยัง ชีพผู้สูงอายุ ประสงค์ขอรับเงิน เบี้ยยังชีพผู้สูงอายุ ผ่านธนาคาร)	-	๑	๑	ชุด	-
๔)	หนังสือมอบ อำนาจ (กรณี มอบอำนาจให้ ดำเนินการแทน)	-	๑	๐	ฉบับ	-
๕)	บัตรประจำตัว ประชาชนหรือ บัตรอื่นที่ออกให้ โดยหน่วยงาน ของรัฐที่มีรูปถ่าย พร้อมสำเนาของ ผู้รับมอบอำนาจ (กรณีมอบอำนาจ ให้ดำเนินการ แทน)	-	๑	๑	ชุด	-
๖)	สมุดบัญชีเงินฝาก ธนาคารพร้อม สำเนาของผู้รับ มอบอำนาจ (กรณีผู้ขอรับ เงินเบี้ยยังชีพผู้	-	๑	๑	ชุด	-

ประสงค์ขอรับเงิน เบี้ยยังชีพผู้สูงอายุ ประสงค์ขอรับเงิน เบี้ยยังชีพผู้สูงอายุ ผ่านธนาคารของ ผู้รับมอบอำนาจ)					
--	--	--	--	--	--

เอกสารอื่น ๆ สำหรับยื่นเพิ่มเติม

ที่	รายการเอกสาร ยื่นเพิ่มเติม	หน่วยงานภาครัฐผู้ ออกเอกสาร	จำนวนเอกสาร ฉบับจริง	จำนวนเอกสาร สำเนา	หน่วยนับ เอกสาร	หมายเหตุ
ไม่พบเอกสารอื่น ๆ สำหรับยื่นเพิ่มเติม						

ค่าธรรมเนียม

ไม่มีข้อมูลค่าธรรมเนียม

ช่องทางการร้องเรียน

๑ ช่องทางการร้องเรียน งานพัฒนาชุมชน สำนักปลัดเทศบาลตำบลวังศาลา โทร.๐๓๔-๕๕๓-๒๔๑-๒ ต่อ ๓๐๐

) /ติดต่อด้วยตนเอง ณ หน่วยงาน

หมายเหตุ (๙๙/๙ หมู่ ๕ ตำบลวังศาลา อำเภอท่าม่วง จังหวัดกาญจนบุรี ๗๑๑๑๐) หรือ www.wangsala.go.th

การรับชำระภาษีบำรุงท้องที่

หลักเกณฑ์ วิธีการ พระราชบัญญัติภาษีบำรุงท้องที่พ.ศ. ๒๕๐๘ กำหนดให้องค์กรปกครองส่วนท้องถิ่นมีหน้าที่ในการรับชำระ
ภาษีบำรุงท้องที่โดยมีหลักเกณฑ์และขั้นตอนดังนี้

๑. การติดต่อขอชำระภาษีบำรุงท้องที่

๑.๑ การยื่นแบบแสดงรายการที่ดินกรณีผู้ที่เป็นเจ้าของที่ดินในวันที่ ๑ มกราคมของปีที่มีการตีราคาปานกลางที่ดิน

(๑) ผู้มีหน้าที่เสียภาษีหรือเจ้าของที่ดินยื่นแบบแสดงรายการที่ดิน (ภบท.๕) พร้อมด้วยหลักฐานที่ต้องใช้ต่อเจ้าพนักงาน
ประเมินภายในเดือนมกราคมของปีที่มีการประเมินราคาปานกลางของที่ดิน

(๒) เจ้าพนักงานประเมินจะทำการตรวจสอบและคำนวณค่าภาษีแล้วแจ้งการประเมินให้ผู้มีหน้าที่เสียภาษีหรือเจ้าของที่ดิน
ทราบว่าจะต้องเสียภาษีเป็นจำนวนเท่าใดภายในเดือนมีนาคม

(๓) ผู้มีหน้าที่เสียภาษีหรือเจ้าของที่ดินจะต้องเสียภาษีภายในเดือนเมษายนของทุกปีเว้นแต่กรณีได้รับใบแจ้งการประเมินหลัง
เดือนมีนาคมต้องชำระภาษีภายใน ๓๐ วันนับแต่วันที่ได้รับแจ้งการประเมิน

๑.๒ การยื่นแบบแสดงรายการที่ดินกรณีเป็นเจ้าของที่ดินรายใหม่หรือจำนวนเนื้อที่ดินเดิมเปลี่ยนแปลงไป

(๑) เจ้าของที่ดินยื่นคำร้องตามแบบภบท.๕ หรือภบท.๘ แล้วแต่กรณีพร้อมด้วยหลักฐานต่อเจ้าพนักงานประเมินภายในกำหนด ๓๐ วันนับแต่วันได้รับโอนหรือมีการเปลี่ยนแปลง

(๒) เมื่อเจ้าหน้าที่ได้รับแบบแล้วจะออกใบรับไว้ให้เป็นหลักฐาน

(๓) เจ้าพนักงานประเมินจะแจ้งให้เจ้าของที่ดินทราบว่าจะต้องเสียภาษีในปีต่อไปจำนวนเท่าใด

๑.๓ การยื่นแบบแสดงรายการที่ดินกรณีเปลี่ยนแปลงการใช้ที่ดินอันเป็นเหตุให้การลดหย่อนเปลี่ยนแปลงไปหรือมีเหตุอย่างอื่นทำให้อัตราภาษีบำรุงท้องที่เปลี่ยนแปลงไป

(๑) เจ้าของที่ดินยื่นคำร้องตามแบบภบท.๘ พร้อมด้วยหลักฐานต่อเจ้าพนักงานประเมินภายในกำหนด ๓๐ วันนับแต่วันที่มีการเปลี่ยนแปลงการใช้ที่ดิน

(๒) เมื่อเจ้าหน้าที่ได้รับแบบแล้วจะออกใบรับไว้ให้เป็นหลักฐาน

(๓) เจ้าพนักงานประเมินจะแจ้งให้เจ้าของที่ดินทราบว่าต้องเสียภาษีในปีต่อไปจำนวนเท่าใด

(๔) การขอชำระภาษีบำรุงท้องที่ในปีถัดไปจากปีที่มีการประเมินราคาปานกลางของที่ดินให้ผู้รับประเมินนำใบเสร็จรับเงินของปีก่อนพร้อมกับเงินไปชำระภายในเดือนเมษายนของทุกปี

๒. กรณีเจ้าของที่ดินไม่เห็นพ้องด้วยกับราคาปานกลางที่ดินหรือเมื่อได้รับแจ้งการประเมินภาษีบำรุงท้องที่แล้วเห็นว่าการประเมินนั้นไม่ถูกต้องมีสิทธิอุทธรณ์ต่อผู้ว่าราชการจังหวัดได้โดยยื่นอุทธรณ์ผ่านเจ้าพนักงานประเมินภายใน ๓๐ วันนับแต่วันที่ประกาศราคาปานกลางที่ดินหรือวันที่ได้รับการแจ้งประเมินแล้วแต่กรณี

๓. กรณีคำขอหรือรายการเอกสารประกอบการพิจารณาไม่ถูกต้องหรือไม่ครบถ้วนและไม่อาจแก้ไขเพิ่มเติมได้ในขณะนั้นผู้รับคำขอและผู้ยื่นคำขอจะต้องลงนามบันทึกสองฝ่ายและรายการเอกสาร/หลักฐานร่วมกันพร้อมกำหนดระยะเวลาให้ผู้ยื่นคำขอดำเนินการแก้ไข/เพิ่มเติมหากผู้ยื่นคำขอไม่ดำเนินการแก้ไข/เพิ่มเติมได้ภายในระยะเวลาที่กำหนดผู้รับคำขอจะดำเนินการคืนคำขอและเอกสารประกอบการพิจารณา

๔. พนักงานเจ้าหน้าที่จะยังไม่พิจารณาคำขอและยังนับระยะเวลาดำเนินงานจนกว่าผู้ยื่นคำขอจะดำเนินการแก้ไขคำขอหรือยื่นเอกสารเพิ่มเติมครบถ้วนตามบันทึกสองฝ่ายนั้นเรียบร้อยแล้ว

๕. ระยะเวลาการให้บริการตามคู่มือเริ่มนับหลังจากเจ้าหน้าที่ผู้รับคำขอได้ตรวจสอบคำขอและรายการเอกสารหลักฐานแล้วเห็นว่ามีความครบถ้วนตามที่ระบุไว้ในคู่มือประชาชน

๖. จะดำเนินการแจ้งผลการพิจารณาให้ผู้ยื่นคำขอทราบภายใน ๗ วันนับแต่วันที่พิจารณาแล้วเสร็จ

ขั้นตอน ระยะเวลา และส่วนงานที่รับผิดชอบ

ที่	ประเภทขั้นตอน	รายละเอียดของขั้นตอนการบริการ	ระยะเวลาให้บริการ	ส่วนงาน / หน่วยงานที่รับผิดชอบ	หมายเหตุ
๑)	การตรวจสอบเอกสาร	เจ้าของทรัพย์สินยื่นแบบแสดงรายการทรัพย์สิน (ภบท.๕ หรือภบท.๘) เพื่อให้พนักงานเจ้าหน้าที่ตรวจสอบเอกสาร	๑ วัน	-	(สำนักงานเขตเทศบาลนครเทศบาลเมืององค์การบริหารส่วนตำบลทุกแห่ง

					และเมืองพัทยา)
๒)	การพิจารณา	พนักงานเจ้าหน้าที่พิจารณาตรวจสอบรายการทรัพย์สินตามแบบแสดงรายการ (ภบท.๕ หรือภบท.๘) และแจ้งการประเมินภาษีให้เจ้าของทรัพย์สินดำเนินการชำระภาษี	๓๐ วัน	-	(สำนักงานเขตเทศบาลนครเทศบาลเมืององค์การบริหารส่วนตำบลทุกแห่งและเมืองพัทยา)

ระยะเวลาดำเนินการรวม ๓๑ วัน

งานบริการนี้ผ่านการดำเนินการลดขั้นตอน และระยะเวลาปฏิบัติราชการมาแล้ว

รายการเอกสารหลักฐานประกอบการยื่นคำขอ

เอกสารยืนยันตัวตนที่ออกโดยหน่วยงานภาครัฐ

ที่	รายการเอกสารยืนยันตัวตน	หน่วยงานภาครัฐผู้ออกเอกสาร	จำนวนเอกสารฉบับจริง	จำนวนเอกสารสำเนา	หน่วยนับเอกสาร	หมายเหตุ
๑)	บัตรประจำตัวประชาชน	-	๑	๑	ฉบับ	-
๒)	สำเนาทะเบียนบ้าน	-	๑	๑	ฉบับ	-
๓)	หนังสือรับรองนิติบุคคล	-	๑	๑	ชุด	(กรณีเป็นนิติบุคคล)

เอกสารอื่น ๆ สำหรับยื่นเพิ่มเติม

ที่	รายการเอกสารยื่นเพิ่มเติม	หน่วยงานภาครัฐผู้ออกเอกสาร	จำนวนเอกสารฉบับจริง	จำนวนเอกสารสำเนา	หน่วยนับเอกสาร	หมายเหตุ
๑)	หลักฐานแสดงกรรมสิทธิ์ที่ดิน เช่นโฉนดที่ดิน , น.ส.๓	-	๑	๑	ชุด	-
๒)	หนังสือมอบอำนาจ	-	๑	๐	ฉบับ	(กรณีมอบอำนาจให้ดำเนินการแทน)
๓)	ใบเสร็จหรือสำเนาใบเสร็จการชำระค่าภาษีบำรุงท้องที่ของปีก่อน	-	๑	๑	ฉบับ	-

ค่าธรรมเนียม

ไม่มีข้อมูลค่าธรรมเนียม

ช่องทางการร้องเรียน

ช่องทางการร้องเรียนกองคลัง เทศบาลตำบลวังศาลา

หมายเหตุ (เลขที่ ๙๙/๙ หมู่ ๕ ต.วังศาลา อ.ท่าม่วง จ.กาญจนบุรี ๗๑๑๑๐ โทรศัพท์ ๐๓๔-๕๙๓๒๔๑-๒ ต่อ ๒๐๔ โทรสาร ๐๓๔-๕๙๓๒๔๐) หรือ www.wangsala.go.th

การรับชำระภาษีป้าย

หลักเกณฑ์ วิธีการ

ตามพระราชบัญญัติภาษีป้ายพ.ศ. ๒๕๑๐ กำหนดให้องค์กรปกครองส่วนท้องถิ่นมีหน้าที่ในการรับชำระภาษีป้ายแสดงชื่อ ยี่ห้อหรือเครื่องหมายที่ใช้เพื่อการประกอบการค้าหรือประกอบกิจการอื่นหรือโฆษณาการค้าหรือกิจการอื่นเพื่อหารายได้ โดยมีหลักเกณฑ์วิธีการและเงื่อนไขดังนี้

๑. องค์กรปกครองส่วนท้องถิ่น (เทศบาลหรือองค์การบริหารส่วนตำบล) ประชาสัมพันธ์ขั้นตอนและวิธีการเสียภาษี
๒. แจ้งให้เจ้าของป้ายทราบเพื่อยื่นแบบแสดงรายการภาษีป้าย (ภ.ป. ๑)
๓. เจ้าของป้ายยื่นแบบแสดงรายการภาษีป้าย (ภ.ป. ๑) ภายในเดือนมีนาคม
๔. องค์กรปกครองส่วนท้องถิ่นตรวจสอบแบบแสดงรายการภาษีป้ายและแจ้งการประเมินภาษีป้าย (ภ.ป. ๓)
๕. องค์กรปกครองส่วนท้องถิ่นรับชำระภาษี (เจ้าของป้ายชำระภาษีทันทีหรือชำระภาษีภายในกำหนดเวลา)
๖. กรณีที่เจ้าของป้ายชำระภาษีเกินเวลาที่กำหนด (เกิน ๑๕ วันนับแต่ได้รับแจ้งการประเมิน) ต้องชำระภาษีและเงินเพิ่ม
๗. กรณีที่ผู้รับประเมิน (เจ้าของป้าย) ไม่พอใจการประเมินสามารถอุทธรณ์ต่อผู้บริหารท้องถิ่นได้ภายใน ๓๐ วันนับแต่ได้รับแจ้งการประเมินเพื่อให้ผู้บริหารท้องถิ่นชี้ขาดและแจ้งให้ผู้เสียภาษีทราบตามแบบ (ภ.ป. ๕) ภายในระยะเวลา ๖๐ วันนับแต่วันที่ได้รับอุทธรณ์ตามพระราชบัญญัติภาษีป้ายพ.ศ. ๒๕๑๐
๘. กรณีคำขอหรือรายการเอกสารประกอบการพิจารณาไม่ถูกต้องหรือไม่ครบถ้วนและไม่อาจแก้ไขเพิ่มเติมได้ในขณะนั้น ผู้รับคำขอและผู้ยื่นคำขอจะต้องลงนามบันทึกสองฝ่ายและรายการเอกสาร/หลักฐานร่วมกันพร้อมกำหนดระยะเวลาให้ผู้ยื่นคำขอดำเนินการแก้ไข/เพิ่มเติมหากผู้ยื่นคำขอไม่ดำเนินการแก้ไข/เพิ่มเติมภายในระยะเวลาที่กำหนดผู้รับคำขอจะดำเนินการคืนคำขอและเอกสารประกอบการพิจารณา
๙. พนักงานเจ้าหน้าที่จะยังไม่พิจารณาคำขอและยังไม่นับระยะเวลาดำเนินงานจนกว่าผู้ยื่นคำขอจะดำเนินการแก้ไขคำขอหรือยื่นเอกสารเพิ่มเติมครบถ้วนตามบันทึกสองฝ่ายนั้นเรียบร้อยแล้ว
๑๐. ระยะเวลาการให้บริการตามคู่มือเริ่มนับหลังจากเจ้าหน้าที่ผู้รับคำขอได้ตรวจสอบคำขอและรายการเอกสารหลักฐานแล้วเห็นว่ามีครบถ้วนตามที่ระบุไว้ในคู่มือประชาชน
๑๑. หน่วยงานจะมีการแจ้งผลการพิจารณาให้ผู้ยื่นคำขอทราบภายใน ๗ วันนับแต่วันที่พิจารณาแล้วเสร็จตามมาตรา
- ๑๐ แห่งพระราชบัญญัติการอำนวยความสะดวกในการพิจารณาอนุญาตของทางราชการพ.ศ. ๒๕๕๘

ขั้นตอน ระยะเวลา และส่วนงานที่รับผิดชอบ

ที่	ประเภทขั้นตอน	รายละเอียดของขั้นตอนการบริการ	ระยะเวลาให้บริการ	ส่วนงาน / หน่วยงานที่รับผิดชอบ	หมายเหตุ
๑)	การตรวจสอบเอกสาร	เจ้าของป้ายยื่นแบบแสดงรายการภาษีป้าย (ภ.ป. ๑) เพื่อให้พนักงานเจ้าหน้าที่ตรวจสอบความครบถ้วนถูกต้องของเอกสารหลักฐาน	๑ วัน	-	(๑. ระยะเวลา : ๑ วัน (ภายในเดือนมีนาคมของทุกปี) ๒. หน่วยงานผู้รับผิดชอบคือเทศบาล.....(ระบุชื่อ)
๒)	การพิจารณา	พนักงานเจ้าหน้าที่พิจารณาตรวจสอบรายการป้ายตามแบบแสดงรายการภาษีป้าย (ภ.ป.๑) และแจ้งการประเมินภาษี	๓๐ วัน	-	(๑. ระยะเวลา : ภายใน ๓๐ วันนับจากวันที่ยื่นแสดงรายการภาษีป้าย (ภ.ป.๑) (ตามพระราชบัญญัติวิธีปฏิบัติราชการทางปกครองพ.ศ. ๒๕๓๙) ๒. หน่วยงานผู้รับผิดชอบคือเทศบาล
๓)	การพิจารณา	เจ้าของป้ายชำระภาษี	๑๕ วัน	-	(๑. ระยะเวลา : ภายใน ๑๕ วันนับแต่ได้รับแจ้งการประเมิน (กรณีชำระเกิน ๑๕ วัน จะต้องชำระเงินเพิ่มตามอัตราที่กฎหมายกำหนด) ๒. หน่วยงานผู้รับผิดชอบคือเทศบาล

ระยะเวลาดำเนินการรวม ๔๖ วัน

งานบริการนี้ผ่านการดำเนินการลดขั้นตอน และระยะเวลาปฏิบัติราชการมาแล้ว

รายการเอกสารหลักฐานประกอบการยื่นคำขอ

เอกสารยืนยันตัวตนที่ออกโดยหน่วยงานภาครัฐ

ที่	รายการเอกสาร ยืนยันตัวตน	หน่วยงานภาครัฐผู้ ออกเอกสาร	จำนวนเอกสาร ฉบับจริง	จำนวนเอกสาร สำเนา	หน่วยนับ เอกสาร	หมายเหตุ
๑)	บัตรประจำตัว ประชาชนหรือ บัตรที่ออกให้โดย หน่วยงานของรัฐ พร้อมสำเนา	-	๑	๑	ชุด	-
๒)	ทะเบียนบ้าน พร้อมสำเนา	-	๑	๑	ชุด	-
๓)	แผนผังแสดง สถานที่ตั้งหรือ แสดงป้าย รายละเอียด เกี่ยวกับป้ายวัน เดือนปีที่ติดตั้ง หรือแสดง	-	๑	๐	ชุด	-
๔)	หลักฐานการ ประกอบกิจการ เช่นสำเนาใบ ทะเบียนการค้า สำเนาทะเบียน พาณิชย์สำเนา ทะเบียน ภาษีมูลค่าเพิ่ม	-	๐	๑	ชุด	-
๕)	หนังสือรับรองนิติ บุคคล (กรณีนิติ บุคคล) พร้อม สำเนา	-	๑	๑	ชุด	-
๖)	สำเนา ใบเสร็จรับเงิน ภาษีป้าย (ถ้ามี)	-	๐	๑	ชุด	-
๗)	หนังสือมอบ อำนาจ (กรณี มอบอำนาจให้ ดำเนินการแทน)	-	๑	๐	ฉบับ	-

เอกสารอื่น ๆ สำหรับยื่นเพิ่มเติม

	รายการเอกสาร ยื่นเพิ่มเติม	หน่วยงานภาครัฐ ผู้ออกเอกสาร	จำนวน เอกสาร ฉบับจริง	จำนวนเอกสาร สำเนา	หน่วยนับ เอกสาร	หมายเหตุ
ไม่พบเอกสารอื่น ๆ สำหรับยื่นเพิ่มเติม						

ค่าธรรมเนียม

ไม่มีข้อมูลค่าธรรมเนียม

ช่องทางการร้องเรียน

ช่องทางการร้องเรียนเทศบาลตำบลวังศาลา (กองคลัง เทศบาลตำบลวังศาลา)

หมายเลขโทรศัพท์ ๐๓๔-๕๙๓๒๔๑-๒ ต่อ ๒๐๔ โทรสาร ๐๓๔-๕๙๓๒๔๐ หรือ www.wangsala.go.th

การรับชำระภาษีโรงเรือนและที่ดิน

หลักเกณฑ์ วิธีการ

พระราชบัญญัติภาษีโรงเรือนและที่ดินพ.ศ. ๒๔๗๕ กำหนดให้องค์กรปกครองส่วนท้องถิ่นมีหน้าที่ในการรับชำระภาษีโรงเรือนและที่ดินจากทรัพย์สินที่เป็นโรงเรือนหรือสิ่งปลูกสร้างอย่างอื่นและที่ดินที่ใช้ต่อเนื่องกับโรงเรือนหรือสิ่งปลูกสร้างอย่างอื่นนั้นโดยมีหลักเกณฑ์วิธีการและเงื่อนไขดังนี้

๑. องค์กรปกครองส่วนท้องถิ่น (เทศบาล/องค์การบริหารส่วนตำบล/เมืองพัทยา) ประชาสัมพันธ์ขั้นตอนและวิธีการชำระภาษี
๒. แจ้งให้เจ้าของทรัพย์สินทราบเพื่อยื่นแบบแสดงรายการทรัพย์สิน (ภ.ร.ด.๒)
๓. เจ้าของทรัพย์สินยื่นแบบแสดงรายการทรัพย์สิน (ภ.ร.ด.๒) ภายในเดือนกุมภาพันธ์
๔. องค์กรปกครองส่วนท้องถิ่นตรวจสอบแบบแสดงรายการทรัพย์สินและแจ้งการประเมินภาษี (ภ.ร.ด.๘)
๕. องค์กรปกครองส่วนท้องถิ่นรับชำระภาษี (เจ้าของทรัพย์สินชำระภาษีทันทีหรือชำระภาษีภายในกำหนดเวลา)
๖. เจ้าของทรัพย์สินดำเนินการชำระภาษีภายใน ๓๐ วันนับแต่ได้รับแจ้งการประเมินกรณีที่เจ้าของทรัพย์สินชำระภาษีเกินเวลาที่กำหนดจะต้องชำระเงินเพิ่มตามอัตราที่กฎหมายกำหนด
๗. กรณีที่ผู้รับประเมิน (เจ้าของทรัพย์สิน) ไม่พอใจการประเมินสามารถอุทธรณ์ต่อผู้บริหารท้องถิ่นได้ภายใน ๑๕ วันนับแต่ได้รับแจ้งการประเมินโดยผู้บริหารท้องถิ่นชี้ขาดและแจ้งเจ้าของทรัพย์สินทราบภายใน ๓๐ วันนับจากวันที่เจ้าของทรัพย์สินยื่นอุทธรณ์ (ภ.ร.ด.๙)
๘. กรณีคำขอหรือรายการเอกสารประกอบการพิจารณาไม่ถูกต้องหรือไม่ครบถ้วนและไม่อาจแก้ไขเพิ่มเติมได้ในขณะนั้น ผู้รับคำขอและผู้ยื่นคำขอจะต้องลงนามบันทึกสองฝ่ายและรายการเอกสาร/หลักฐานร่วมกันพร้อมกำหนดระยะเวลาให้ผู้ยื่นคำขอดำเนินการแก้ไข/เพิ่มเติมหากผู้ยื่นคำขอไม่ดำเนินการแก้ไข/เพิ่มเติมได้ภายในระยะเวลาที่กำหนดผู้รับคำขอจะดำเนินการคืนคำขอและเอกสารประกอบการพิจารณา

๙. พนักงานเจ้าหน้าที่จะยังไม่พิจารณาคำขอและยังนับระยะเวลาดำเนินงานจนกว่าผู้ยื่นคำขอจะดำเนินการแก้ไขคำขอหรือยื่นเอกสารเพิ่มเติมครบถ้วนตามบันทึกสองฝ่ายนั้นเรียบร้อยแล้ว

๑๐. ระยะเวลาการให้บริการตามคู่มือเริ่มนับหลังจากเจ้าหน้าที่ผู้รับคำขอได้ตรวจสอบคำขอและรายการเอกสารหลักฐานแล้วเห็นว่ามีความครบถ้วนตามที่ระบุไว้ในคู่มือประชาชน

๑๑. จะดำเนินการแจ้งผลการพิจารณาให้ผู้ยื่นคำขอทราบภายใน ๗ วันนับแต่วันที่พิจารณาแล้วเสร็จ

. ขั้นตอน ระยะเวลา และส่วนงานที่รับผิดชอบ

	ประเภทขั้นตอน	รายละเอียดของขั้นตอนการบริการ	ระยะเวลาให้บริการ	ส่วนงาน / หน่วยงานที่รับผิดชอบ	หมายเหตุ
๑)	การตรวจสอบเอกสาร	เจ้าของทรัพย์สินยื่นแบบแสดงรายการทรัพย์สิน (ภ.ร.ด.๒) เพื่อให้พนักงานเจ้าหน้าที่ตรวจสอบเอกสาร	๑ วัน	-	(๑. ระยะเวลา : ๑ วันนับแต่ผู้รับบริการมายื่นคำขอ ๒. หน่วยงานผู้รับผิดชอบคือเทศบาล.....(ระบุชื่อ)
๒)	การพิจารณา	พนักงานเจ้าหน้าที่พิจารณาตรวจสอบรายการทรัพย์สินตามแบบแสดงรายการทรัพย์สิน (ภ.ร.ด.๒) และแจ้งการประเมินภาษีให้เจ้าของทรัพย์สินดำเนินการชำระภาษี	๓๐ วัน	-	(๑. ระยะเวลา : ภายใน ๓๐ วันนับจากวันที่ยื่นแบบแสดงรายการทรัพย์สิน (ภ.ร.ด.๒) (ตามพระราชบัญญัติวิธีปฏิบัติราชการทางปกครองฯ) ๒. หน่วยงานผู้รับผิดชอบคือเทศบาล.....(ระบุชื่อ)

ระยะเวลาดำเนินการรวม ๓๑ วัน

งานบริการนี้ผ่านการดำเนินการลดขั้นตอน และระยะเวลาปฏิบัติราชการมาแล้ว

เอกสารหลักฐานประกอบการยื่นคำขอ

เอกสารยืนยันตัวตนที่ออกโดยหน่วยงานภาครัฐ

ช่องทางการร้องเรียนเทศบาลตำบลวังศาลา(กองคลัง เทศบาลตำบลวังศาลา)

หมายเลขโทรศัพท์ ๐๓๔-๕๙๓๒๔๑-๐ ต่อ ๒๐๔ / เลขที่ ๙๙/๙ หมู่ ๕ ต.วังศาลา อ.ท่าม่วง จ.กาญจนบุรี ๗๑๑๑๐ หรือ www.wangsala.go.th

การขอใบอนุญาตประกอบกิจการที่เป็นอันตรายต่อสุขภาพ

หลักเกณฑ์ วิธีการ

ผู้ใดประสงค์ขอใบอนุญาตประกอบกิจการที่เป็นอันตรายต่อสุขภาพในแต่ละประเภทกิจการ (ตามท้องที่กรปกครองส่วนท้องถิ่นกำหนดไว้ในข้อกำหนดของท้องถิ่นให้เป็นกิจการที่ต้องควบคุมในเขตท้องถิ่นนั้น) ต้องยื่นขออนุญาตต่อเจ้าพนักงานท้องถิ่นหรือพนักงานเจ้าหน้าที่ที่รับผิดชอบโดยยื่นคำขอตามแบบฟอร์มที่กฎหมายกำหนดพร้อมทั้งเอกสารประกอบการขออนุญาตตามข้อกำหนดของท้องถิ่นณกลุ่ม/กอง/ฝ่ายที่รับผิดชอบ (ระบุ) ๒. เงื่อนไขในการยื่นคำขอ (ตามที่ระบุไว้ในข้อกำหนดของท้องถิ่น)

- (๑) ผู้ประกอบการต้องยื่นเอกสารที่ถูกต้องและครบถ้วน
- (๒) สำเนาใบอนุญาตหรือเอกสารหลักฐานตามกฎหมายอื่นที่เกี่ยวข้องตามประเภทกิจการที่ขออนุญาต
- (๓) สภาพสุขลักษณะของสถานประกอบการแต่ละประเภทกิจการต้องถูกต้องตามหลักเกณฑ์
- (๔)ระบุเพิ่มเติมตามหลักเกณฑ์วิธีการและเงื่อนไขการขอและการออกใบอนุญาตและตามแบบที่

ราชการส่วนท้องถิ่นกำหนดไว้ในข้อกำหนดของท้องถิ่น....

หมายเหตุ: ขั้นตอนการดำเนินงานตามคู่มือจะเริ่มนับระยะเวลาตั้งแต่เจ้าหน้าที่ได้รับเอกสารครบถ้วนตามที่ระบุไว้ในคู่มือประชาชนเรียบร้อยแล้วและแจ้งผลการพิจารณาภายใน ๗ วันนับแต่วันพิจารณาแล้วเสร็จ

ขั้นตอน ระยะเวลา และส่วนงานที่รับผิดชอบ

ที่	ประเภทขั้นตอน	รายละเอียดของขั้นตอนการบริการ	ระยะเวลาให้บริการ	ส่วนงาน / หน่วยงานที่รับผิดชอบ	หมายเหตุ
๑)	การตรวจสอบเอกสาร	ผู้ขอรับใบอนุญาตยื่นคำขอรับใบอนุญาตประกอบกิจการที่เป็นอันตรายต่อสุขภาพ (แต่ละประเภทกิจการ) พร้อมหลักฐานที่ท้องถิ่นกำหนด	๑๕ นาที	-	(๑. ระยะเวลาให้บริการส่วนงาน/หน่วยงานที่รับผิดชอบให้ระบุไปตามบริบทของท้องถิ่น)
๒)	การตรวจสอบเอกสาร	เจ้าหน้าที่ตรวจสอบความถูกต้องของคำขอและความครบถ้วนของเอกสารหลักฐานทันทีกรณีไม่ถูกต้อง/ครบถ้วนเจ้าหน้าที่แจ้งต่อผู้ยื่นคำขอให้แก้ไข/เพิ่มเติมเพื่อดำเนินการหากไม่สามารถดำเนินการได้ในขณะนั้นให้จัดทำบันทึกความบกพร่อง	๑ ชั่วโมง	-	(๑. ระยะเวลาให้บริการส่วนงาน/หน่วยงานที่รับผิดชอบให้ระบุไปตามบริบทของท้องถิ่น ๒. หากผู้ขอใบอนุญาตไม่แก้ไขคำขอหรือไม่ส่งเอกสาร

		และรายการเอกสารหรือหลักฐานอื่นเพิ่มเติมภายในระยะเวลาที่กำหนดโดยให้เจ้าหน้าที่และผู้ยื่นคำขอลงนามไว้ในบันทึกนั้นด้วย			เพิ่มเติมให้ครบถ้วนตามที่กำหนดในแบบบันทึกความบกพร่องให้เจ้าหน้าที่ส่งคืนคำขอและเอกสารพร้อมแจ้งเป็นหนังสือถึงเหตุแห่งการคืนด้วยและแจ้งสิทธิในการอุทธรณ์ (อุทธรณ์ตาม พ.ร.บ. วิธีปฏิบัติราชการทางปกครองพ.ศ. ๒๕๓๙)
๓)	การพิจารณา	เจ้าหน้าที่ตรวจสอบสถานที่ด้านสุขลักษณะ กรณีถูกต้องตามหลักเกณฑ์ด้านสุขลักษณะ เสนอพิจารณาออกใบอนุญาต กรณีไม่ถูกต้องตามหลักเกณฑ์ด้านสุขลักษณะ แนะนำให้ปรับปรุงแก้ไขด้านสุขลักษณะ	๒๐ วัน	-	(๑. ระยะเวลาให้บริการส่วนงาน/หน่วยงานที่รับผิดชอบ ให้ระบุไปตามบริบทของท้องถิ่น ๒. กฎหมายกำหนดภายใน ๓๐ วันนับแต่วันที่เอกสารถูกต้องและครบถ้วน (ตามพ.ร.บ. การสาธารณสุขพ.ศ. ๒๕๓๕ มาตรา ๕๖ และพ.ร.บ. วิธีปฏิบัติราชการทางปกครอง (ฉบับที่ ๒) พ.ศ. ๒๕๕๗)
๔)	-	การแจ้งคำสั่งออกใบอนุญาต/คำสั่งไม่อนุญาต ๑. กรณีอนุญาต	๘ วัน	-	(๑. ระยะเวลาให้บริการส่วนงาน/หน่วยงานที่รับผิดชอบ

		<p>มีหนังสือแจ้งการอนุญาตแก่ผู้ขออนุญาตทราบเพื่อมารับใบอนุญาตภายในระยะเวลาที่ท้องถิ่นกำหนดหากพ้นกำหนดถือว่าไม่ประสงค์จะรับใบอนุญาตเว้นแต่จะมีเหตุหรือข้อแก้ตัวอันสมควร</p> <p>๒. กรณีไม่อนุญาตแจ้งคำสั่งไม่ออกใบอนุญาตประกอบกิจการที่เป็นอันตรายต่อสุขภาพ (ในแต่ละประเภทกิจการ) แก่ผู้ขออนุญาตทราบพร้อมแจ้งสิทธิในการอุทธรณ์</p>			<p>ให้ระบุไปตามบริบทของท้องถิ่น ๒. ในกรณีที่เจ้าพนักงานท้องถิ่นไม่อาจออกใบอนุญาตหรือยังไม่อาจมีคำสั่งไม่อนุญาตได้ภายใน ๓๐ วันนับแต่วันที่เอกสารถูกต้องและครบถ้วนให้แจ้งการขยายเวลาให้ผู้ขออนุญาตทราบทุก ๗ วัน จนกว่าจะพิจารณาแล้วเสร็จพร้อมสำเนาแจ้งสำนักก.พ.ร.ทราบ)</p>
๕)	-	<p>ชำระค่าธรรมเนียม (กรณีมีคำสั่งอนุญาต) แจ้งให้ผู้ขออนุญาตมาชำระค่าธรรมเนียมตามอัตราและระยะเวลาที่ท้องถิ่นกำหนด (ตามประเภทกิจการที่เป็นอันตรายต่อสุขภาพที่มีข้อกำหนดของท้องถิ่น)</p>	๑ วัน	-	<p>(๑. ระยะเวลาให้บริการส่วนงาน/หน่วยงานที่รับผิดชอบ ให้ระบุไปตามบริบทของท้องถิ่น ๒. กรณีไม่ชำระตามระยะเวลาที่กำหนดจะต้องเสียค่าปรับเพิ่มขึ้นอีกร้อยละ ๒๐ ของจำนวนเงินที่ค้างชำระ)</p>

ระยะเวลาดำเนินการรวม ๓๐ วัน

งานบริการนี้ผ่านการดำเนินการลดขั้นตอน และระยะเวลาปฏิบัติราชการมาแล้ว

รายการเอกสารหลักฐานประกอบการยื่นคำขอ
เอกสารยืนยันตัวตนที่ออกโดยหน่วยงานภาครัฐ

ที่	รายการเอกสาร ยื่นยื่นตัวตน	หน่วยงานภาครัฐผู้ ออกเอกสาร	จำนวนเอกสาร ฉบับจริง	จำนวนเอกสาร สำเนา	หน่วยนับ เอกสาร	หมายเหตุ
๑)	บัตรประจำตัว ประชาชน	-	๐	๑	ฉบับ	-
๒)	สำเนาทะเบียน บ้าน	-	๐	๑	ฉบับ	-
๓)	หนังสือรับรองนิติ บุคคล	-	๑	๑	ฉบับ	(เอกสารและ หลักฐานอื่นๆ ตามที่ราชการส่วน ท้องถิ่นประกาศ กำหนดในแต่ละ ประเภทกิจการ)
๔)	ใบมอบอำนาจ (ในกรณีที่มีการ มอบอำนาจ)	-	๑	๑	ฉบับ	(เอกสารและ หลักฐานอื่นๆ ตามที่ราชการส่วน ท้องถิ่นประกาศ กำหนดในแต่ละ ประเภทกิจการ)
๕)	หลักฐานที่แสดง การเป็นผู้มี อำนาจลงนาม แทนนิติบุคคล	-	๑	๑	ฉบับ	(เอกสารและ หลักฐานอื่นๆ ตามที่ราชการส่วน ท้องถิ่นประกาศ กำหนดในแต่ละ ประเภทกิจการ)

เอกสารอื่น ๆ สำหรับยื่นเพิ่มเติม

ที่	รายการเอกสาร ยื่นเพิ่มเติม	หน่วยงานภาครัฐ ผู้ออกเอกสาร	จำนวน เอกสาร ฉบับจริง	จำนวนเอกสาร สำเนา	หน่วยนับ เอกสาร	หมายเหตุ
๑)	สำเนาเอกสาร สิทธิหรือสัญญา เช่าหรือสิทธิอื่น ใดตามกฎหมาย ในการใช้ ประโยชน์ สถานที่ที่ใช้ ประกอบกิจการ ในแต่ละ ประเภทกิจการ	-	๐	๑	ฉบับ	(เอกสารและหลักฐาน อื่นๆตามที่ราชการส่วน ท้องถิ่นประกาศกำหนด ในแต่ละประเภทกิจการ)
๒)	หลักฐานการ อนุญาตตาม กฎหมายว่าด้วย การควบคุม	-	๐	๑	ฉบับ	(เอกสารและหลักฐาน อื่นๆตามที่ราชการส่วน ท้องถิ่นประกาศกำหนด ในแต่ละประเภทกิจการ)

	อาคารที่แสดงว่า อาคารดังกล่าว สามารถใช้ ประกอบกิจการ ตามที่ขอ อนุญาตได้					
๓)	สำเนา ใบอนุญาตตาม กฎหมายอื่นที่ เกี่ยวข้องในแต่ ละประเภท กิจการเช่น ใบอนุญาตตาม พ.ร.บ. โรงงาน พ.ศ. ๒๕๓๕ พ.ร.บ. ควบคุม อาคารพ.ศ. ๒๕๒๒ พ.ร.บ. โรงแรมพ.ศ. ๒๕๔๗ พ.ร.บ. การเดินทางใน น่านน้ำไทยพ.ศ. ๒๕๔๖ เป็นต้น	-	๐	๑	ฉบับ	(เอกสารและหลักฐาน อื่นๆตามที่ราชการส่วน ท้องถิ่นประกาศกำหนด ในแต่ละประเภทกิจการ)
๔)	เอกสารหรือ หลักฐานเฉพาะ กิจการที่ กฎหมาย กำหนดให้มีการ ประเมินผล กระทบเช่น รายงานการ วิเคราะห์ ผลกระทบ สิ่งแวดล้อม (EIA) รายงาน การประเมินผล กระทบต่อ สุขภาพ (HIA)	-	๐	๑	ฉบับ	(เอกสารและหลักฐาน อื่นๆตามที่ราชการส่วน ท้องถิ่นประกาศกำหนด ในแต่ละประเภทกิจการ)
๕)	ผลการตรวจวัด คุณภาพด้าน สิ่งแวดล้อม (ใน แต่ละประเภท	-	๑	๑	ฉบับ	(เอกสารและหลักฐาน อื่นๆตามที่ราชการส่วน ท้องถิ่นประกาศกำหนด ในแต่ละประเภทกิจการ)

	กิจการที่ กำหนด)					
๖)	ใบรับรองแพทย์ และหลักฐาน แสดงว่าผ่านการ อบรมเรื่อง สุขาภิบาล อาหาร (กรณียื่น ขออนุญาต กิจการที่ เกี่ยวข้องกับ อาหาร)	-	๑	๐	ฉบับ	(เอกสารและหลักฐาน อื่นๆตามที่ราชการส่วน ท้องถิ่นประกาศกำหนด ในแต่ละประเภทกิจการ)

ค่าธรรมเนียม

อัตราค่าธรรมเนียมใบอนุญาตประกอบกิจการที่เป็นอันตรายต่อสุขภาพฉบับละไม่เกิน ๑๐,๐๐๐ บาทต่อปี (คิดตามประเภทและขนาดของกิจการ)

ค่าธรรมเนียม ๐ บาท

หมายเหตุ (ระบุตามข้อกำหนดของท้องถิ่น)

ช่องทางการร้องเรียน

ช่องทางการร้องเรียน (กองคลัง เทศบาลตำบลวังศาลา ๙๙/๙ หมู่ ๕ ต.วังศาลา อ.ท่าม่วง จ.กาญจนบุรี ๗๑๑๑๐ โทรศัพท์ ๐๓๔-๕๙๓๒๔๑-๒ ต่อ ๒๐๔ โทรสาร ๐๓๔-๕๙๓๒๔๐) หรือ www.wangsala.go.th

การขอต่ออายุใบอนุญาตประกอบกิจการที่เป็นอันตรายต่อสุขภาพ

หลักเกณฑ์วิธีการ

ผู้ใดประสงค์ขอต่ออายุใบอนุญาตประกอบกิจการที่เป็นอันตรายต่อสุขภาพในแต่ละประเภทกิจการ (ตามที่องค์กรปกครองส่วนท้องถิ่นกำหนดไว้ในข้อกำหนดของท้องถิ่นให้เป็นกิจการที่ต้องควบคุมในเขตท้องถิ่นนั้น) จะต้องยื่นขอต่ออายุใบอนุญาตต่อเจ้าพนักงานท้องถิ่นหรือเจ้าหน้าที่ที่รับผิดชอบภายใน...ระบุ.... วันก่อนใบอนุญาตสิ้นอายุ (ใบอนุญาตมีอายุ ๑ ปีนับแต่วันที่ออกใบอนุญาต) เมื่อได้ยื่นคำขอพร้อมทั้งเสียค่าธรรมเนียมแล้วให้ประกอบกิจการต่อไปได้จนกว่าเจ้าพนักงานท้องถิ่นจะมีคำสั่งไม่ต่ออายุใบอนุญาตและหากผู้ขอต่ออายุใบอนุญาตไม่ได้มายื่นคำขอต่ออายุใบอนุญาตก่อนวันใบอนุญาตสิ้นสุดแล้วต้องดำเนินการขออนุญาตใหม่เสมือนเป็นผู้ขออนุญาตรายใหม่

ทั้งนี้หากมายื่นขอต่ออายุใบอนุญาตแล้วแต่ไม่ชำระค่าธรรมเนียมตามอัตราและระยะเวลาที่กำหนดจะต้องเสียค่าปรับเพิ่มขึ้นอีกร้อยละ ๒๐ ของจำนวนเงินที่ค้างชำระและกรณีและผู้ประกอบการค้างชำระค่าธรรมเนียมติดต่อกันเกินกว่า ๒ ครั้งเจ้าพนักงานท้องถิ่นมีอำนาจสั่งให้ผู้นั้นหยุดดำเนินการไว้ได้จนกว่าจะเสียค่าธรรมเนียมและค่าปรับจนครบจำนวน

๒. เงื่อนไขในการยื่นคำขอ (ตามที่ระบุไว้ในข้อกำหนดของท้องถิ่น)

(๑) ผู้ประกอบการต้องยื่นเอกสารที่ถูกต้องและครบถ้วน

(๒) สำเนาใบอนุญาตหรือเอกสารหลักฐานตามกฎหมายอื่นที่เกี่ยวข้องตามประเภทกิจการที่ขออนุญาต

(๓) สภาพสุขลักษณะของสถานประกอบกิจการแต่ละประเภทกิจการต้องถูกต้องตามหลักเกณฑ์

(๔)ระบุเพิ่มเติมตามหลักเกณฑ์วิธีการและเงื่อนไขการขอและการออกใบอนุญาตและตามแบบที่ราชการส่วนท้องถิ่นกำหนดไว้ในข้อกำหนดของท้องถิ่น....

หมายเหตุ: ขั้นตอนการดำเนินงานตามคู่มือจะเริ่มนับระยะเวลาตั้งแต่เจ้าหน้าที่ได้รับเอกสารครบถ้วนตามที่ระบุไว้ในคู่มือประชาชนเรียบร้อยแล้วและแจ้งผลการพิจารณาภายใน ๗ วันนับแต่วันพิจารณาแล้วเสร็จ

ขั้นตอน ระยะเวลา และส่วนงานที่รับผิดชอบ

ที่	ประเภทขั้นตอน	รายละเอียดของขั้นตอนการบริการ	ระยะเวลาให้บริการ	ส่วนงาน / หน่วยงานที่รับผิดชอบ	หมายเหตุ
๑)	การตรวจสอบเอกสาร	ผู้ขอรับใบอนุญาตยื่นคำขอต่ออายุใบอนุญาตประกอบกิจการที่เป็นอันตรายต่อสุขภาพพร้อมหลักฐานที่ท้องถิ่นกำหนด	๑๕ นาที	-	(๑. ระยะเวลาให้บริการส่วนงาน/หน่วยงานที่รับผิดชอบให้ระบุไปตามบริบทของท้องถิ่น)
๒)	การตรวจสอบเอกสาร	เจ้าหน้าที่ตรวจสอบความถูกต้องของคำขอและความครบถ้วนของเอกสารหลักฐานทันทีกรณีไม่ถูกต้อง/ครบถ้วนจนท. แจ้งต่อผู้ยื่นคำขอให้แก้ไข/เพิ่มเติมเพื่อดำเนินการหากไม่สามารถดำเนินการได้ในขณะนั้นให้จัดทำบันทึกความบกพร่องและรายการเอกสารหรือหลักฐานยื่นเพิ่มเติมภายในระยะเวลาที่กำหนดโดยให้เจ้าหน้าที่และผู้ยื่นคำขอลงนามไว้ในบันทึกนั้นด้วย	๑ ชั่วโมง	-	(๑. ระยะเวลาให้บริการส่วนงาน/หน่วยงานที่รับผิดชอบให้ระบุไปตามบริบทของท้องถิ่น ๒. หากผู้ขอต่ออายุใบอนุญาตไม่แก้ไขคำขอหรือไม่ส่งเอกสารเพิ่มเติมให้ครบถ้วนตามที่กำหนดในแบบบันทึกความบกพร่องให้เจ้าหน้าที่ส่งคืนคำขอและเอกสารพร้อมแจ้งเป็นหนังสือถึงเหตุแห่งการคืน

					ด้วยและแจ้งสิทธิในการอุทธรณ์ (อุทธรณ์ตาม พ.ร.บ. วิธีปฏิบัติราชการทางปกครอง พ.ศ. ๒๕๓๙))
๓)	การพิจารณา	เจ้าหน้าที่ตรวจสอบสถานที่ด้าน สุขลักษณะ กรณีถูกต้องตาม หลักเกณฑ์ด้านสุขลักษณะ เสนอพิจารณาออก ใบอนุญาต กรณีไม่ถูกต้องตาม หลักเกณฑ์ด้านสุขลักษณะ แนะนำให้ปรับปรุงแก้ไข ด้านสุขลักษณะ	๒๐ วัน	-	(๑. ระยะเวลาให้บริการส่วนงาน/ หน่วยงานที่รับผิดชอบให้ ระบุไปตาม บริบทของ ท้องถิ่น ๒. กฎหมาย กำหนดภายใน ๓๐ วันนับแต่ วันที่เอกสาร ถูกต้องและ ครบถ้วน (ตามพ.ร.บ. การ สาธารณสุข พ.ศ. ๒๕๓๕ มาตรา ๕๖ และพ.ร.บ. วิธี ปฏิบัติราชการ ทางปกครอง (ฉบับที่ ๒) พ.ศ. ๒๕๕๗))
๔)	-	การแจ้งคำสั่งออก ใบอนุญาต/คำสั่งไม่ อนุญาตให้ต่ออายุ ใบอนุญาต ๑. กรณีอนุญาต มีหนังสือแจ้งการอนุญาต แก่ผู้ขออนุญาตทราบเพื่อ มารับใบอนุญาตภายใน ระยะเวลาที่ท้องถิ่นกำหนด หากพ้นกำหนดถือว่าไม่	๘ วัน	-	(๑. ระยะเวลา ให้บริการ ส่วนงาน/ หน่วยงานที่ รับผิดชอบ ให้ระบุไป ตามบริบท ของท้องถิ่น ๒. ในกรณีที่

		<p>ประสงค์จะรับใบอนุญาต เว้นแต่จะมีเหตุหรือข้อแก้ ตัวอันสมควร</p> <p>๒. กรณีไม่อนุญาตให้ ต่ออายุใบอนุญาต แจ้งคำสั่งไม่อนุญาตให้ต่อ อายุใบอนุญาตประกอบ กิจการที่เป็นอันตรายต่อ สุขภาพแก่ผู้ขอต่ออายุ ใบอนุญาตทราบพร้อมแจ้ง สิทธิในการอุทธรณ์</p>			<p>เจ้าพนักงาน ท้องถิ่นไม่ อาจออก ใบอนุญาต หรือยังไม่ อาจมีคำสั่ง ไม่อนุญาต ได้ภายใน ๓๐ วันนับ แต่วันที่ เอกสาร ถูกต้องและ ครบถ้วนให้ แจ้งการ ขยายเวลา ให้ผู้ขอ อนุญาต ทราบทุก ๗ วันจนกว่า จะพิจารณา แล้วเสร็จ พร้อมสำเนา แจ้งสำนัก ก.พ.ร. ทราบ)</p>
๕)	-	<p>ชำระค่าธรรมเนียม (กรณีมี คำสั่งอนุญาตต่ออายุ ใบอนุญาต) แจ้งให้ผู้ขออนุญาตมา ชำระค่าธรรมเนียมตาม อัตราและระยะเวลาที่ ท้องถิ่นกำหนด (ตาม ประเภทกิจการที่เป็น อันตรายต่อสุขภาพที่มี ข้อกำหนดของท้องถิ่น)</p>	๑ วัน	-	<p>(๑. ระยะเวลา ให้บริการส่วน งาน/ หน่วยงานที่ รับผิดชอบให้ ระบุไปตาม บริบทของ ท้องถิ่น ๒. กรณีไม่ ชำระตาม ระยะเวลาที่ กำหนดจะต้อง เสียค่าปรับ เพิ่มขึ้นอีกร้อย ละ ๒๐ ของ จำนวนเงินที่ ค้างชำระ)</p>

ระยะเวลาดำเนินการรวม ๓๐ วัน

งานบริการนี้ผ่านการดำเนินการลดขั้นต้น และระยะเวลาปฏิบัติราชการมาแล้ว
รายการเอกสารหลักฐานประกอบการยื่นคำขอ
เอกสารยืนยันตัวตนที่ออกโดยหน่วยงานภาครัฐ

ที่	รายการเอกสารยืนยันตัวตน	หน่วยงานภาครัฐผู้ออกเอกสาร	จำนวนเอกสารฉบับจริง	จำนวนเอกสารสำเนา	หน่วยนับเอกสาร	หมายเหตุ
๑)	บัตรประจำตัวประชาชน	-	๐	๑	ฉบับ	-
๒)	สำเนาทะเบียนบ้าน	-	๐	๑	ฉบับ	-
๓)	หนังสือรับรองนิติบุคคล	-	๑	๑	ฉบับ	(เอกสารและหลักฐานอื่นๆตามที่ราชการส่วนท้องถิ่นประกาศกำหนดในแต่ละประเภทกิจการ)
๔)	ใบมอบอำนาจ (ในกรณีที่มีการมอบอำนาจ)	-	๑	๑	ฉบับ	(เอกสารและหลักฐานอื่นๆตามที่ราชการส่วนท้องถิ่นประกาศกำหนดในแต่ละประเภทกิจการ)
๕)	หลักฐานที่แสดงการเป็นผู้มีอำนาจลงนามแทนนิติบุคคล	-	๑	๑	ฉบับ	(เอกสารและหลักฐานอื่นๆตามที่ราชการส่วนท้องถิ่นประกาศกำหนดในแต่ละประเภทกิจการ)

เอกสารอื่น ๆ สำหรับยื่นเพิ่มเติม

ที่	รายการเอกสารยื่นเพิ่มเติม	หน่วยงานภาครัฐผู้ออกเอกสาร	จำนวนเอกสารฉบับจริง	จำนวนเอกสารสำเนา	หน่วยนับเอกสาร	หมายเหตุ
๑)	สำเนาเอกสารสิทธิ์หรือสัญญาเช่าหรือสิทธิอื่นใดตามกฎหมายในการใช้	-	๐	๑	ฉบับ	(เอกสารและหลักฐานอื่นๆตามที่ราชการส่วน

	ประโยชน์ สถานที่ที่ใช้ ประกอบกิจการ ในแต่ละ ประเภทกิจการ					ท้องถิ่น ประกาศ กำหนดใน แต่ละ ประเภท กิจการ)
๒)	หลักฐานการ อนุญาตตาม กฎหมายว่าด้วย การควบคุม อาคารที่แสดง ว่าอาคาร ดังกล่าว สามารถใช้ ประกอบกิจการ ตามที่ขอ อนุญาตได้	-	๐	๑	ฉบับ	(เอกสาร และ หลักฐาน อื่นๆตามที่ ราชการส่วน ท้องถิ่น ประกาศ กำหนดใน แต่ละ ประเภท กิจการ)
๓)	สำเนา ใบอนุญาตตาม กฎหมายอื่นที่ เกี่ยวข้องในแต่ ละประเภท กิจการเช่น ใบอนุญาตตาม พ.ร.บ. โรงงาน พ.ศ. ๒๕๓๕ พ.ร.บ. ควบคุม อาคารพ.ศ. ๒๕๒๒ พ.ร.บ. โรงแรมพ.ศ. ๒๕๔๗ พ.ร.บ. การเดินเรือใน น่านน้ำไทยพ.ศ. ๒๕๔๖ เป็นต้น	-	๐	๑	ฉบับ	(เอกสาร และ หลักฐาน อื่นๆตามที่ ราชการส่วน ท้องถิ่น ประกาศ กำหนดใน แต่ละ ประเภท กิจการ)

๔)	เอกสารหรือหลักฐานเฉพาะกิจการที่กฎหมายกำหนดให้มีการประเมินผลกระทบเช่น รายงานการวิเคราะห์ผลกระทบสิ่งแวดล้อม (EIA) รายงานการประเมินผลกระทบต่อสุขภาพ (HIA)	-	๐	๑	ฉบับ	(เอกสารและหลักฐานอื่นๆตามที่ราชการส่วนท้องถิ่นประกาศกำหนดในแต่ละประเภทกิจการ)
๕)	ผลการตรวจวัดคุณภาพด้านสิ่งแวดล้อม (ในแต่ละประเภทกิจการที่กำหนด)	-	๐	๑	ฉบับ	(เอกสารและหลักฐานอื่นๆตามที่ราชการส่วนท้องถิ่นประกาศกำหนดในแต่ละประเภทกิจการ)
๖)	ใบรับรองแพทย์และหลักฐานแสดงว่าผ่านการอบรมเรื่องสุขาภิบาลอาหาร (กรณียื่นขออนุญาตกิจการที่เกี่ยวข้องกับอาหาร)	-	๑	๐	ฉบับ	(เอกสารและหลักฐานอื่นๆตามที่ราชการส่วนท้องถิ่นประกาศกำหนดในแต่ละประเภทกิจการ)

ค่าธรรมเนียม

อัตราค่าธรรมเนียมต่ออายุใบอนุญาตประกอบกิจการที่เป็นอันตรายต่อสุขภาพฉบับละไม่เกิน ๑๐,๐๐๐ บาท
(คิดตามประเภทและขนาดของกิจการ)

ค่าธรรมเนียม ๐ บาท

หมายเหตุ (ระบุตามข้อกำหนดของท้องถิ่น)

ช่องทางการร้องเรียน

- ๑) ช่องทางการร้องเรียนแจ้งผ่านศูนย์รับเรื่องร้องเรียนตามช่องทางการให้บริการของส่วนราชการนั้นๆ
หมายเหตุ(กองคลัง เทศบาลตำบลวังศาลา / เลขที่ ๙๙/๙ หมู่ ๕ ต.วังศาลา อ.ท่าม่วง จ.กาญจนบุรี ๗๑๑๑๐ ,
โทรศัพท์ ๐๓๔-๕๕๓๒๔๑-๒ ต่อ ๒๐๔ / โทรสาร ๐๓๔-๕๕๓๒๔๐) หรือ www.wangsala.go.th

การขออนุญาตทำการโฆษณาโดยใช้เครื่องขยายเสียง

หลักเกณฑ์ วิธีการ

ผู้ที่ทำการโฆษณาโดยใช้เครื่องขยายเสียงด้วยกำลังไฟฟ้า จะต้องขออนุญาตต่อพนักงานเจ้าหน้าที่ก่อน เมื่อได้รับอนุญาตแล้วจึงทำการโฆษณาได้ โดยให้พนักงานเจ้าหน้าที่ออกใบอนุญาตให้แก่ผู้ขออนุญาต และให้มีอำนาจกำหนดเงื่อนไขลงในใบอนุญาตว่าด้วยเวลา สถานที่ และเครื่องอุปกรณ์ขยายเสียงและผู้รับอนุญาตต้องปฏิบัติตามเงื่อนไขที่กำหนดนั้น โดยห้ามอนุญาตและห้ามใช้เสียงโฆษณาโดยใช้เครื่องขยายเสียงในระยะใกล้กว่า ๑๐๐ เมตร จากโรงพยาบาล วัดหรือสถานที่บำเพ็ญศาสนกิจ และทางแยกที่มีการสัญจรไปมาคับคั่งอยู่เป็นปกติ

และห้ามใช้เสียงโฆษณาในระยะใกล้กว่า ๑๐๐ เมตร จากบริเวณโรงเรียนระหว่างทำการสอน ศาลสถิตยุติธรรมในระหว่างเวลาพิจารณา ผู้ยื่นคำขอใบอนุญาตจะต้องยื่นคำร้องตามแบบ ผ.ช. ๑ ต่อเจ้าพนักงานตำรวจเจ้าของท้องที่ก่อนมาดำเนินการ

ขั้นตอน ระยะเวลา และส่วนงานที่รับผิดชอบ

ที่	ประเภทขั้นตอน	รายละเอียดของขั้นตอนการบริการ	ระยะเวลาให้บริการ	ส่วนงาน / หน่วยงานที่รับผิดชอบ	หมายเหตุ
๑)	การตรวจสอบเอกสาร	ผู้มีใบอนุญาตให้มีเพื่อใช้เครื่องขยายเสียงและไมโครโฟนประสงค์จะใช้เครื่องขยายเสียงและไมโครโฟน มายื่นต่อเจ้าหน้าที่เพื่อตรวจสอบคำร้องและเอกสารประกอบคำขอ	๑๐ นาที	-	
๒)	การพิจารณา	เจ้าหน้าที่รับเรื่องเสนอความเห็นตามลำดับชั้นจนถึงพนักงานเจ้าหน้าที่ผู้ออกใบอนุญาต	๒๐ นาที	-	

๓)	การลงนาม/ คณะกรรมการมีมติ	พนักงานเจ้าหน้าที่ลงนาม ในใบอนุญาตให้ทำการ โฆษณาโดยใช้เครื่องขยาย เสียง ชำระค่าธรรมเนียม และรับใบอนุญาต	๓๐ นาที	-	
----	------------------------------	---	---------	---	--

ระยะเวลาดำเนินการรวม ๑ ชั่วโมง

งานบริการนี้ผ่านการดำเนินการลดขั้นตอน และระยะเวลาปฏิบัติราชการมาแล้ว

รายการเอกสารหลักฐานประกอบการยื่นคำขอ

เอกสารยืนยันตัวตนที่ออกโดยหน่วยงานภาครัฐ

ที่	รายการเอกสาร ยืนยันตัวตน	หน่วยงาน ภาครัฐผู้ออก เอกสาร	จำนวน เอกสาร ฉบับจริง	จำนวนเอกสาร สำเนา	หน่วย นับ เอกสาร	หมายเหตุ
๑)	บัตรประจำตัว ประชาชน	-	๑	๓	ฉบับ	-
๒)	หนังสือรับรอง นิติบุคคล	-	๑	๓	ฉบับ	(พร้อมสำเนา บัตรประจำตัว ประชาชนของ ผู้แทนนิติบุคคล (กรณีผู้ขอรับ ใบอนุญาตหรือผู้ แจ้งเป็นนิติ บุคคล))
๓)	หนังสือมอบ อำนาจที่ถูกต้อง ตามกฎหมาย (กรณี ผู้ประกอบการ ไม่สามารถมา ยื่นคำขอด้วย ตนเอง) พร้อม สำเนาบัตร ประจำตัว ประชาชนของผู้ มอบอำนาจและ ผู้รับมอบ อำนาจ)	-	๑	๓	ฉบับ	-

เอกสารอื่น ๆ สำหรับยื่นเพิ่มเติม

ที่	รายการเอกสาร ยื่นเพิ่มเติม	หน่วยงานภาครัฐ ผู้ออกเอกสาร	จำนวน เอกสาร ฉบับจริง	จำนวนเอกสาร สำเนา	หน่วยนับ เอกสาร	หมายเหตุ
๑)	แบบคำร้องตาม แบบ ข.๒๑ ที่ เจ้าพนักงาน ตำรวจเจ้าของ ท้องที่แสดง ความคิดเห็นแล้ว	-	๑	๓	ฉบับ	-
๒)	แผนที่สังเขป แสดงที่ตั้งการใช้ เครื่องขยายเสียง	-	๑	๓	ฉบับ	-

ค่าธรรมเนียม

- ๑) โฆษณากิจการที่ไม่เป็นไปในทำนองการค้า

ค่าธรรมเนียม ๑๐ บาท

- ๒) โฆษณาที่เป็นไปในทำนองการค้า (โฆษณาเคลื่อนที่)

ค่าธรรมเนียม ๖๐ บาท-

- ๓) โฆษณาที่เป็นไปในทำนองการค้า (โฆษณาประจำที่)

ค่าธรรมเนียม ๗๕ บาท

ช่องทางการร้องเรียน

กองคลัง สำนักงานเทศบาลตำบลวังศาลา

(๙๙/๙ หมู่ ๕ ต.วังศาลา อ.ท่าม่วง จ.กาญจนบุรี ๗๑๑๑๐ / โทรศัพท์ ๐๓๔-๕๙๓๒๔๑-๒ ต่อ ๒๐๔

โทรสาร ๐๓๔-๕๙๓๒๔๐) หรือ www.wangsala.go.th

การจดทะเบียนพาณิชย์ (ตั้งใหม่) ตามพ.ร.บ.ทะเบียนพาณิชย์พ.ศ. ๒๕๙๙**กรณีผู้จดทะเบียนเป็นบุคคลธรรมดา**

หลักเกณฑ์ วิธีการ

- ผู้ประกอบพาณิชย์กิจต้องยื่นขอจดทะเบียนพาณิชย์ภายใน ๓๐ วันนับตั้งแต่วันเริ่มประกอบกิจการ (มาตรา ๑๑)
- ผู้ประกอบพาณิชย์กิจสามารถยื่นจดทะเบียนพาณิชย์ด้วยตนเองหรือจะมอบอำนาจให้ผู้ยื่นจดทะเบียนแทนก็ได้
- ให้ผู้ประกอบพาณิชย์กิจซึ่งเป็นเจ้าของกิจการเป็นผู้ลงลายมือชื่อรับรองรายการในคำขอจดทะเบียนและเอกสารประกอบคำขอจดทะเบียน
- แบบพิมพ์คำขอจดทะเบียน (แบบทพ.) หรือหนังสือมอบอำนาจสามารถขอได้จากพนักงานเจ้าหน้าที่หรือดาวน์โหลดจาก www.dbd.go.th

๒. หมายเหตุขั้นตอนการดำเนินงานตามคู่มือจะเริ่มนับระยะเวลาตั้งแต่เจ้าหน้าที่ตรวจสอบเอกสารครบถ้วนตามที่ระบุไว้ในคู่มือประชาชนเรียบร้อยแล้วทั้งนี้ในกรณีที่คำขอหรือเอกสารหลักฐานไม่ครบถ้วนและ/หรือมีความบกพร่องไม่สมบูรณ์เป็นเหตุให้ไม่สามารถพิจารณาได้เจ้าหน้าที่จะจัดทำบันทึกความบกพร่องของรายการเอกสารหรือเอกสารหลักฐานที่ต้องยื่นเพิ่มเติมโดยผู้ยื่นคำขอจะต้องดำเนินการแก้ไขและ/หรือยื่นเอกสารเพิ่มเติมภายในระยะเวลาที่กำหนดในบันทึกดังกล่าวมิเช่นนั้นจะถือว่าผู้ยื่นคำขอละทิ้งคำขอโดยเจ้าหน้าที่และผู้ยื่นคำขอหรือผู้ได้รับมอบอำนาจจะลงนามบันทึกดังกล่าวและจะมอบสำเนาบันทึกความพร่องดังกล่าวให้ผู้ยื่นคำขอหรือผู้ได้รับมอบอำนาจไว้เป็นหลักฐาน

ขั้นตอน ระยะเวลา และส่วนงานที่รับผิดชอบ

ที่	ประเภทขั้นตอน	รายละเอียดของขั้นตอนการบริการ	ระยะเวลาให้บริการ	ส่วนงาน / หน่วยงานที่รับผิดชอบ	หมายเหตุ
๑)	การตรวจสอบเอกสาร	นายทะเบียนตรวจพิจารณาเอกสาร/แจ้งผล	๓๐ นาที	-	-
๒)	การตรวจสอบเอกสาร	เจ้าหน้าที่การเงินรับชำระค่าธรรมเนียม	๕ นาที	-	-
๓)	การพิจารณา	นายทะเบียนรับจดทะเบียน/เจ้าหน้าที่บันทึกข้อมูลเข้าระบบ/จัดเตรียมใบสำคัญการจดทะเบียน/หนังสือรับรอง/สำเนาเอกสาร	๑๕ นาที	-	-
๔)	การลงนาม/คณะกรรมการมีมติ	นายทะเบียนตรวจเอกสารและลงนาม/มอบใบทะเบียนพาณิชย์ให้ผู้ยื่นคำขอ	๑๐ นาที	-	-

ระยะเวลาดำเนินการรวม ๖๐ นาที

งานบริการนี้ผ่านการดำเนินการลดขั้นตอน และระยะเวลาปฏิบัติราชการมาแล้ว

รายการเอกสารหลักฐานประกอบการยื่นคำขอ
เอกสารยืนยันตัวตนที่ออกโดยหน่วยงานภาครัฐ

ที่	รายการเอกสารยืนยันตัวตน	หน่วยงานภาครัฐผู้ออกเอกสาร	จำนวนเอกสารฉบับจริง	จำนวนเอกสารสำเนา	หน่วยนับเอกสาร	หมายเหตุ
๑)	บัตรประจำตัวประชาชน	กรมการปกครอง	๐	๑	ฉบับ	(พร้อมลงนามรับรองสำเนาถูกต้อง)

๒)	สำเนาทะเบียนบ้าน	กรมการปกครอง	๐	๑	ฉบับ	(พร้อมลงนามรับรองสำเนาถูกต้อง)
----	------------------	--------------	---	---	------	--------------------------------

๑๕.๒) เอกสารอื่น ๆ สำหรับยื่นเพิ่มเติม

ที่	รายการเอกสารยื่นเพิ่มเติม	หน่วยงานภาครัฐผู้ออกเอกสาร	จำนวนเอกสารฉบับจริง	จำนวนเอกสารสำเนา	หน่วยนับเอกสาร	หมายเหตุ
๑)	คำขอตงทะเบียนพาณิชย์ (แบบทพ.)	กรมพัฒนาธุรกิจการค้า	๑	๐	ฉบับ	-
๒)	หนังสือให้ความยินยอมให้ใช้สถานที่ตั้งสำนักงานแห่งใหญ่โดยให้เจ้าของร้านหรือเจ้าของกรรมสิทธิ์ลงนามและให้มีพยานลงชื่อรับรองอย่างน้อย ๑ คน	-	๑	๐	ฉบับ	(กรณีผู้ประกอบพาณิชย์กิจมิได้เป็นเจ้าของบ้าน)
๓)	สำเนาทะเบียนบ้านที่แสดงให้เห็นว่าผู้ให้ความยินยอมเป็นเจ้าของบ้านหรือสำเนาสัญญาเช่าโดยมีผู้ให้ความยินยอมเป็นผู้เช่าหรือเอกสารสิทธิ์อย่างอื่นที่ผู้เป็นเจ้าของกรรมสิทธิ์เป็นผู้ให้ความยินยอมพร้อมลงนามรับรองสำเนาถูกต้อง	-	๐	๑	ฉบับ	(กรณีผู้ประกอบพาณิชย์กิจมิได้เป็นเจ้าของบ้าน)
๔)	แผนที่แสดงสถานที่ซึ่งใช้ประกอบพาณิชย์กิจและ	-	๑	๐	ฉบับ	-

	สถานที่สำคัญ บริเวณใกล้เคียง โดยสังเขปพร้อม ลงนามรับรอง เอกสาร					
๕)	หนังสือมอบ อำนาจ (ถ้ามี) พร้อมปิดอากร แสตมป์ ๑๐ บาท	-	๑	๐	ฉบับ	-
๖)	สำเนาบัตร ประจำตัว ประชาชนของ ผู้รับมอบอำนาจ (ถ้ามี) พร้อมลง นามรับรอง สำเนาถูกต้อง	กรมการปกครอง	๐	๑	ฉบับ	-
๗)	สำเนาหนังสือ อนุญาตหรือ หนังสือรับรองให้ เป็นผู้จำหน่าย หรือให้เช่าสินค้า ดังกล่าวจาก เจ้าของลิขสิทธิ์ ของสินค้าที่ขาย หรือให้เช่าหรือ สำเนา ใบเสร็จรับเงิน ตามประมวล รัษฎากรหรือ หลักฐานการซื้อ ขายจาก ต่างประเทศ พร้อมลงนาม รับรองสำเนา ถูกต้อง	-	๐	๑	ฉบับ	(ใช้ในกรณี ประกอบ พาณิชย์ กิจการขาย หรือให้เช่า แผ่นซีดีแถบ บันทึกวีดิ ทัศน์แผ่นวีดิ ทัศน์ดีวีดี หรือแผ่นวีดิ ทัศน์ระบบ ดิจิทัล เฉพาะที่ เกี่ยวกับการ บันเทิง)

๘)	หนังสือชี้แจง ข้อเท็จจริงของ แหล่งที่มาของ เงินทุนและ หลักฐานแสดง จำนวนเงินทุน หรืออาจมาพบ เจ้าหน้าที่เพื่อทำ บันทึกถ้อยคำ เกี่ยวกับ ข้อเท็จจริงของ แหล่งที่มาของ เงินทุนพร้อม แสดงหลักฐาน แสดงจำนวน เงินทุนก็ได้	-	๑	๐	ฉบับ	(ใช้ในกรณี ประกอบ พยาน กิจการ ค้าอัญมณี หรือ เครื่องประดับ ซึ่งประดับ ด้วยอัญมณี)
----	--	---	---	---	------	---

ค่าธรรมเนียม

- ๑) ค่าธรรมเนียมการจดทะเบียน (คำขอละ)

ค่าธรรมเนียม ๕๐ บาท

หมายเหตุ -

- ๒) ค่าธรรมเนียมคัดสำเนาเอกสาร (ชุดละ)

ค่าธรรมเนียม ๓๐ บาท

หมายเหตุ -

ช่องทางการร้องเรียน

ช่องทางการร้องเรียนร้องเรียนณช่องทางที่ยื่นคำขอ (กองคลัง เทศบาลตำบลวังศาลา)

หมายเหตุ (๐๓๔-๕๕๓๒๕๑-๒ ต่อ ๒๐๔) หรือ www.wangsala.go.th

การจดทะเบียนพาณิชย์ (เลิกประกอบพาณิชย์กิจ) ตามพ.ร.บ.ทะเบียนพาณิชย์พ.ศ. ๒๕๔๙
กรณีผู้จดทะเบียนเป็นบุคคลธรรมดา

หลักเกณฑ์ วิธีการ

๑. ผู้ประกอบพาณิชย์กิจซึ่งจดทะเบียนพาณิชย์ไว้ต่อมาได้เลิกประกอบพาณิชย์กิจทั้งหมดจะโดยเหตุใดก็ตามเช่นขาดทุนไม่
 ประสงค์จะประกอบการค้าต่อไปเจ้าของสถานที่เรียกห้องคืนเพราะหมดสัญญาเช่าหรือเลิกจ้างหุ้นส่วนบริษัทให้ยื่นคำขอ
 จดทะเบียนเลิกประกอบพาณิชย์กิจต่อพนักงานเจ้าหน้าที่ภายในกำหนด ๓๐ วันนับตั้งแต่วันที่เลิกประกอบพาณิชย์กิจ
 (มาตรา ๑๓)
๒. กรณีผู้ประกอบพาณิชย์กิจมีเหตุขัดข้องไม่สามารถยื่นคำขอยกจดทะเบียนเลิกด้วยตนเองเช่นวิกลจริตตายสาบสูญเป็นต้นให้
 ผู้ที่มีส่วนได้เสียตามกฎหมายเช่นสามีภริยาบิดามารดาหรือบุตรยื่นขอจดทะเบียนเลิกประกอบพาณิชย์กิจแทนผู้ประกอบ
 พาณิชยกรรมนั้นได้โดยให้ผู้มีส่วนได้เสียตามกฎหมายลงลายมือชื่อในคำขอยกจดทะเบียนเลิกพร้อมแนบเอกสารหลักฐานการ
 ที่ผู้ประกอบพาณิชย์กิจไม่สามารถมายื่นคำขอยกทะเบียนได้ด้วยตนเองเช่นใบมรณบัตรคำสั่งศาล เป็นต้น
๓. ผู้ประกอบพาณิชย์กิจสามารถยื่นจดทะเบียนเลิกประกอบพาณิชย์กิจได้ด้วยตนเองหรือจะมอบอำนาจให้ผู้ยื่นยื่นแทนก็ได้
๔. ให้ผู้ประกอบพาณิชย์กิจซึ่งเป็นเจ้าของกิจการหรือผู้มีส่วนได้เสีย (แล้วแต่กรณี) เป็นผู้ลงลายมือชื่อรับรองรายการในคำขอ
 จดทะเบียนและเอกสารประกอบคำขอยกทะเบียน
๕. แบบพิมพ์คำขอยกทะเบียน (แบบทพ.) หรือหนังสือมอบอำนาจสามารถขอได้จากพนักงานเจ้าหน้าที่หรือดาวน์โหลดจาก www.dbd.go.th
 หมายเหตุ ขั้นตอนการดำเนินงานตามคู่มือจะเริ่มนับระยะเวลาตั้งแต่เจ้าหน้าที่ตรวจสอบเอกสารครบถ้วนตามที่ระบุไว้ในคู่มือประชาชนเรียบร้อยแล้วทั้งนี้ในกรณีที่คำขอหรือเอกสารหลักฐานไม่ครบถ้วนและ/หรือมีความบกพร่องไม่สมบูรณ์เป็นเหตุให้ไม่สามารถพิจารณาได้เจ้าหน้าที่จะจัดทำบันทึกความบกพร่องของรายการเอกสารหรือเอกสารหลักฐานที่ต้องยื่นเพิ่มเติมโดยผู้ยื่นคำขอจะต้องดำเนินการแก้ไขและ/หรือยื่นเอกสารเพิ่มเติมภายในระยะเวลาที่กำหนดในบันทึกดังกล่าวมิเช่นนั้นจะถือว่าผู้ยื่นคำขอละทิ้งคำขอโดยเจ้าหน้าที่และผู้ยื่นคำขอหรือผู้ได้รับมอบอำนาจจะลงนามบันทึกดังกล่าวและจะมอบสำเนาบันทึกความพร่องดังกล่าวให้ผู้ยื่นคำขอหรือผู้ได้รับมอบอำนาจไว้เป็นหลักฐาน

ขั้นตอน ระยะเวลา และส่วนงานที่รับผิดชอบ

ที่	ประเภทขั้นตอน	รายละเอียดของขั้นตอนการบริการ	ระยะเวลาให้บริการ	ส่วนงาน / หน่วยงานที่รับผิดชอบ	หมายเหตุ
๑)	การตรวจสอบเอกสาร	นายทะเบียนตรวจพิจารณาเอกสาร/แจ้งผล	๓๐ นาที	-	-
๒)	การตรวจสอบเอกสาร	เจ้าหน้าที่การเงินรับชำระค่าธรรมเนียม	๕ นาที	-	-

๓)	การพิจารณา	นายทะเบียนรับจดทะเบียน /เจ้าหน้าที่บันทึกข้อมูลเข้าระบบ/จัดเตรียมใบสำคัญการจดทะเบียน/หนังสือรับรอง/สำเนาเอกสาร	๑๕ นาที	-	-
๔)	การลงนาม/ คณะกรรมการมีมติ	นายทะเบียนตรวจเอกสารและลงนาม/มอบใบทะเบียนพาณิชย์ให้ผู้ยื่นคำขอ	๑๐ นาที	-	-

ระยะเวลาดำเนินการรวม ๖๐ นาที

งานบริการนี้ผ่านการดำเนินการลดขั้นตอน และระยะเวลาปฏิบัติราชการมาแล้ว

รายการเอกสารหลักฐานประกอบการยื่นคำขอ

เอกสารยืนยันตัวตนที่ออกโดยหน่วยงานภาครัฐ

ที่	รายการเอกสารยืนยันตัวตน	หน่วยงานภาครัฐผู้ออกเอกสาร	จำนวนเอกสารฉบับจริง	จำนวนเอกสารสำเนา	หน่วยนับเอกสาร	หมายเหตุ
๑)	บัตรประจำตัวประชาชน	กรมการปกครอง	๐	๑	ฉบับ	(สำเนาบัตรประจำตัวของผู้ประกอบพาณิชย์กิจหรือทายาทที่ยื่นคำขอแทนพร้อมลงนามรับรองสำเนาถูกต้อง)

เอกสารอื่น ๆ สำหรับยื่นเพิ่มเติม

ที่	รายการเอกสารยื่นเพิ่มเติม	หน่วยงานภาครัฐผู้ออกเอกสาร	จำนวนเอกสารฉบับจริง	จำนวนเอกสารสำเนา	หน่วยนับเอกสาร	หมายเหตุ
๑)	คำขोजดทะเบียนพาณิชย์ (แบบบพพ.)	กรมพัฒนาธุรกิจการค้า	๑	๐	ฉบับ	-
๒)	ใบทะเบียนพาณิชย์ (ฉบับจริง)	กรมพัฒนาธุรกิจการค้า	๑	๐	ฉบับ	-
๓)	สำเนาใบมรณบัตร สำเนาถูกต้อง	กรมการปกครอง	๐	๑	ฉบับ	-
๔)	สำเนาหลักฐาน แสดงความเป็น ทายาทของผู้ลง	กรมการปกครอง	๐	๑	ฉบับ	-

	ชื่อแทนผู้ ประกอบพาณิชย์ กิจซึ่งถึงแก่กรรม พร้อมลงนาม รับรองสำเนา ถูกต้อง					
๕)	หนังสือมอบ อำนาจ (ถ้ามี) พร้อมปิดอากร แสตมป์ ๑๐ บาท	-	๑	๐	ฉบับ	-
๖)	สำเนาบัตร ประจำตัว ประชาชนของ ผู้รับมอบอำนาจ (ถ้ามี) พร้อมลง นามรับรอง สำเนาถูกต้อง	กรมการปกครอง	๐	๑	ฉบับ	-

ค่าธรรมเนียม

- ๑) ค่าธรรมเนียมการจดทะเบียน (ครึ่งละ)
ค่าธรรมเนียม ๒๐ บาท
หมายเหตุ -
- ๒) ค่าธรรมเนียมคัดสำเนาเอกสาร (ชุดละ)
ค่าธรรมเนียม ๓๐ บาท
หมายเหตุ -

ช่องทางการร้องเรียน

ช่องทางการร้องเรียน กองคลัง เทศบาลตำบลวังศาลา

หมายเหตุ (เลขที่ ๙๙/๙ หมู่ ๕ ต.วังศาลา อ.ท่าม่วง จ.กาญจนบุรี ๗๑๑๑๐)

โทรศัพท์ ๐๓๔-๕๙๓๒๔๑-๒ ต่อ ๒๐๔

โทรสาร ๐๓๔-๕๙๓๒๔๐ หรือ www.wangsala.go.th

การขอใบอนุญาตจัดตั้งสถานที่จำหน่ายอาหารและสถานที่สะสมอาหารพื้นที่เกิน ๒๐๐ ตารางเมตร

หลักเกณฑ์ วิธีการ

ผู้ใดประสงค์ขอใบอนุญาตจัดตั้งสถานที่จำหน่ายอาหารหรือสถานที่สะสมอาหารพื้นที่เกิน ๒๐๐ ตารางเมตร และมีใช้เป็นการขายของในตลาดต้องยื่นขออนุญาตต่อเจ้าพนักงานท้องถิ่นหรือพนักงานเจ้าหน้าที่ที่รับผิดชอบโดยยื่นคำขอตามแบบฟอร์มที่กฎหมายกำหนดพร้อมทั้งเอกสารประกอบการขออนุญาตตามข้อกำหนดของท้องถิ่น ฅกลุ่ม/กอง/ฝ่ายที่รับผิดชอบ (ระบุ)

เงื่อนไขในการยื่นคำขอ (ตามที่ระบุไว้ในข้อกำหนดของท้องถิ่น)

- (๑) ผู้ประกอบการต้องยื่นเอกสารที่ถูกต้องและครบถ้วน
- (๒) สำเนาใบอนุญาตหรือเอกสารหลักฐานตามกฎหมายอื่นที่เกี่ยวข้อง
- (๓) สภาพสุขลักษณะของสถานประกอบการต้องถูกต้องตามหลักเกณฑ์ (ตามข้อกำหนดของท้องถิ่น)
- (๔)ระบุเพิ่มเติมตามหลักเกณฑ์วิธีการและเงื่อนไขการขอและการออกใบอนุญาตและตามแบบที่ราชการส่วนท้องถิ่นกำหนดไว้ในข้อกำหนดของท้องถิ่น....

หมายเหตุ: ขั้นตอนการดำเนินงานตามคู่มือจะเริ่มนับระยะเวลาตั้งแต่เจ้าหน้าที่ได้รับเอกสารครบถ้วนตามที่ระบุไว้ในคู่มือประชาชนเรียบร้อยแล้วและแจ้งผลการพิจารณาภายใน ๗ วันนับแต่วันพิจารณาแล้วเสร็จ

ขั้นตอน ระยะเวลา และส่วนงานที่รับผิดชอบ

ที่	ประเภทขั้นตอน	รายละเอียดของขั้นตอนการบริการ	ระยะเวลาให้บริการ	ส่วนงาน / หน่วยงานที่รับผิดชอบ	หมายเหตุ
๑)	การตรวจสอบเอกสาร	ผู้ขอรับใบอนุญาตยื่นคำขอรับใบอนุญาตจัดตั้งสถานที่จำหน่ายอาหารและสถานที่สะสมอาหารพื้นที่เกิน ๒๐๐ ตารางเมตรพร้อมหลักฐานที่ท้องถิ่นกำหนด	๑๕ นาที	-	(๑. ระยะเวลาให้บริการ ส่วนงาน/หน่วยงานที่รับผิดชอบให้ระบุไปตามบริบทของท้องถิ่น)
๒)	การตรวจสอบเอกสาร	เจ้าหน้าที่ตรวจสอบความถูกต้องของคำขอและความครบถ้วนของเอกสารหลักฐานทันทีกรณีไม่ถูกต้อง/ครบถ้วนเจ้าหน้าที่แจ้งต่อผู้ยื่นคำขอให้แก้ไข/เพิ่มเติมเพื่อดำเนินการหากไม่สามารถดำเนินการได้ในขณะนั้นให้จัดทำบันทึกความบกพร่องและรายการเอกสารหรือหลักฐานยื่นเพิ่มเติมภายในระยะเวลาที่กำหนดโดยให้	๑ ชั่วโมง	-	(๑. ระยะเวลาให้บริการ ส่วนงาน/หน่วยงานที่รับผิดชอบให้ระบุไปตามบริบทของท้องถิ่น ๒. หากผู้ขอใบอนุญาตไม่แก้ไขคำขอหรือไม่ส่ง

		เจ้าหน้าที่และผู้ยื่นคำขอลงนามไว้ในบันทึกนั้นด้วย			เอกสารเพิ่มเติมให้ครบถ้วนตามที่กำหนดในแบบบันทึกความบกพร่องให้เจ้าหน้าที่ส่งคืนคำขอและเอกสารพร้อมแจ้งเป็นหนังสือถึงเหตุแห่งการคืนด้วยและแจ้งสิทธิในการอุทธรณ์ (อุทธรณ์ตาม พ.ร.บ. วิธีปฏิบัติราชการทางปกครองพ.ศ. ๒๕๓๙)
๓)	การพิจารณา	เจ้าหน้าที่ตรวจสอบสถานที่ด้านสุขลักษณะ กรณีถูกต้องตามหลักเกณฑ์ด้านสุขลักษณะเสนอพิจารณาออกใบอนุญาต กรณีไม่ถูกต้องตามหลักเกณฑ์ด้านสุขลักษณะแนะนำให้ปรับปรุงแก้ไขด้านสุขลักษณะ	๒๐ วัน	-	(๑. ระยะเวลาให้บริการ ส่วนงาน/หน่วยงานที่รับผิดชอบ ให้ระบุไปตามบริบทของท้องถิ่น ๒. กฎหมายกำหนด ภายใน ๓๐ วันนับแต่วันที่เอกสารถูกต้องและครบถ้วน (ตามพ.ร.บ. การสาธารณสุข

					พ.ศ. ๒๕๓๕ มาตรา ๕๖ และพ.ร.บ. วิธีปฏิบัติ ราชการทาง ปกครอง (ฉบับที่ ๒) พ.ศ. ๒๕๕๗))
๔)	-	<p>การแจ้งคำสั่งออก ใบอนุญาต/คำสั่งไม่อนุญาต</p> <p>๑. กรณีอนุญาต มีหนังสือแจ้งการอนุญาตแก่ ผู้ขออนุญาตทราบเพื่อมารับ ใบอนุญาตภายในระยะเวลา ที่ท้องถิ่นกำหนดหากพื้น กำหนดถือว่าไม่ประสงค์จะ รับใบอนุญาตเว้นแต่จะมี เหตุหรือข้อแก้ตัวอันสมควร</p> <p>๒. กรณีไม่อนุญาต แจ้งคำสั่งไม่ออกใบอนุญาต จัดตั้งสถานที่จำหน่าย อาหารและสถานที่สะสม อาหารพื้นที่เกิน ๒๐๐ ตารางเมตรแก่ผู้ขออนุญาต ทราบพร้อมแจ้งสิทธิในการ อุทธรณ์</p>	๘ วัน	-	(๑. ระยะเวลา ให้บริการ ส่วนงาน/ หน่วยงานที่ รับผิดชอบ ให้ระบุไป ตามบริบท ของท้องถิ่น ๒. ในกรณีที่ เจ้าพนักงาน ท้องถิ่นไม่ อาจออก ใบอนุญาต หรือยังไม่ อาจมีคำสั่ง ไม่อนุญาตได้ ภายใน ๓๐ วันนับแต่ วันที่เอกสาร ถูกต้องและ ครบถ้วนให้ แจ้งการ ขยายเวลาให้ ผู้ขออนุญาต ทราบทุก ๗ วันจนกว่าจะ พิจารณาแล้ว เสร็จพร้อม สำเนาแจ้ง สำนักก.พ.ร. ทราบ)

๕)	-	ชำระค่าธรรมเนียม (กรณีมีคำสั่งอนุญาต) แจ้งให้ผู้ขออนุญาตมาชำระค่าธรรมเนียมตามอัตราและระยะเวลาที่ท้องถิ่นกำหนด	๑ วัน	-	(๑. ระยะเวลาให้บริการ ส่วนงาน/หน่วยงานที่รับผิดชอบ ให้ระบุไป ตามบริบทของท้องถิ่น ๒. กรณีไม่ชำระตามระยะเวลาที่กำหนด จะต้องเสียค่าปรับเพิ่มขึ้นอีก ร้อยละ ๒๐ ของจำนวนเงินที่ค้างชำระ)
----	---	--	-------	---	--

ระยะเวลาดำเนินการรวม ๓๐ วัน

งานบริการนี้ผ่านการดำเนินการลดขั้นตอน และระยะเวลาปฏิบัติราชการมาแล้ว

รายการเอกสารหลักฐานประกอบการยื่นคำขอ

เอกสารยืนยันตัวตนที่ออกโดยหน่วยงานภาครัฐ

ที่	รายการเอกสารยืนยันตัวตน	หน่วยงานภาครัฐผู้ออกเอกสาร	จำนวนเอกสารฉบับจริง	จำนวนเอกสารสำเนา	หน่วยนับเอกสาร	หมายเหตุ
๑)	บัตรประจำตัวประชาชน	-	๐	๑	ฉบับ	-
๒)	สำเนาทะเบียนบ้าน	-	๐	๑	ฉบับ	-
๓)	หนังสือรับรองนิติบุคคล	-	๑	๑	ฉบับ	เอกสารและหลักฐานอื่นๆ ตามที่ราชการส่วนท้องถิ่นประกาศกำหนด
๔)	ใบมอบอำนาจ (ในกรณีที่มีการมอบอำนาจ)	-	๑	๑	ฉบับ	เอกสารและหลักฐานอื่นๆ ตามที่ราชการส่วนท้องถิ่นประกาศกำหนด

๕)	หลักฐานที่แสดง การเป็นผู้มี อำนาจลงนาม แทนนิติบุคคล	-	๑	๑	ฉบับ	เอกสารและ หลักฐานอื่นๆ ตามที่ราชการ ส่วนท้องถิ่น ประกาศกำหนด
----	--	---	---	---	------	--

เอกสารอื่น ๆ สำหรับยื่นเพิ่มเติม

ที่	รายการเอกสาร ยื่นเพิ่มเติม	หน่วยงานภาครัฐ ผู้ออกเอกสาร	จำนวนเอกสาร ฉบับจริง	จำนวนเอกสาร สำเนา	หน่วยนับ เอกสาร	หมายเหตุ
๑)	สำเนาใบอนุญาต ตามกฎหมายอื่น ที่เกี่ยวข้องเช่น สำเนาใบอนุญาต สิ่งปลูกสร้าง อาคารตาม กฎหมายว่าด้วย การควบคุม อาคารของสถาน ประกอบการ	-	๐	๑	ฉบับ	(เอกสาร และ หลักฐาน อื่นๆตามที่ ราชการ ส่วน ท้องถิ่น ประกาศ กำหนด)
๒)	ใบรับรองแพทย์ ของผู้เข้ารับ ใบอนุญาตผู้ช่วย จำหน่ายอาหาร และผู้ปรุงอาหาร	-	๑	๐	ฉบับ	(เอกสาร และ หลักฐาน อื่นๆตามที่ ราชการ ส่วน ท้องถิ่น ประกาศ กำหนด)

ค่าธรรมเนียม

อัตราค่าธรรมเนียมใบอนุญาตจัดตั้งสถานที่จำหน่ายอาหารและสถานที่สะสมอาหารพื้นที่เกิน ๒๐๐ ตารางเมตรฉบับละไม่เกิน ๓,๐๐๐ บาทต่อปี

ค่าธรรมเนียม ๐ บาท

หมายเหตุ (ระบุตามข้อกำหนดของท้องถิ่น)

ช่องทางการร้องเรียน

ช่องทางการร้องเรียนแจ้งผ่านศูนย์รับเรื่องร้องเรียนตามช่องทางการให้บริการของส่วนราชการนั้นๆ

หมายเหตุ(กองคลัง เทศบาลตำบลวังศาลา ๙๙/๙ หมู่ ๕ ต.วังศาลา อ.ท่าม่วง จ.กาญจนบุรี ๗๑๑๑๐ โทรศัพท์ ๐๓๔-๕๙๓๒๔๑-๒ ต่อ ๒๐๔ โทรสาร ๐๓๔-๕๙๓๒๔๐) หรือ www.wangsala.go.th

**การขอต่ออายุใบอนุญาตจัดตั้งสถานที่จำหน่ายอาหารหรือสถานที่สะสมอาหาร
พื้นที่เกิน ๒๐๐ ตารางเมตร**

๑. หลักเกณฑ์วิธีการ

ผู้ใดประสงค์ขอต่ออายุใบอนุญาตจัดตั้งสถานที่จำหน่ายอาหารและสถานที่สะสมอาหารพื้นที่เกิน๒๐๐ ตารางเมตรและมีใช้เป็นขายของในตลาดจะต้องยื่นขอต่ออายุใบอนุญาตต่อเจ้าพนักงานท้องถิ่นหรือเจ้าหน้าที่ที่รับผิดชอบภายใน..ระบุ..... วันก่อนใบอนุญาตสิ้นอายุ (ใบอนุญาตมีอายุ ๑ ปีนับแต่วันที่ออกใบอนุญาต) เมื่อได้ยื่นคำขอพร้อมทั้งเสียค่าธรรมเนียมแล้วให้ประกอบกิจการต่อไปได้จนกว่าเจ้าพนักงานท้องถิ่นจะมีคำสั่งไม่ต่ออายุใบอนุญาตและหากผู้ขอต่ออายุใบอนุญาตไม่ได้มายื่นคำขอต่ออายุใบอนุญาตก่อนวันใบอนุญาตสิ้นสุดแล้วต้องดำเนินการขออนุญาตใหม่เสมือนเป็นผู้ขออนุญาตรายใหม่ ทั้งนี้หากมายื่นขอต่ออายุใบอนุญาตแล้วแต่ไม่ชำระค่าธรรมเนียมตามอัตราและระยะเวลาที่กำหนดจะต้องเสียค่าปรับเพิ่มขึ้นอีกร้อยละ ๒๐ ของจำนวนเงินที่ค้างชำระและกรณีที่ผู้ประกอบการค้างชำระค่าธรรมเนียมติดต่อกันเกินกว่า ๒ ครั้งเจ้าพนักงานท้องถิ่นมีอำนาจสั่งให้ผู้นั้นหยุดดำเนินการไว้ได้จนกว่าจะเสียค่าธรรมเนียมและค่าปรับจนครบจำนวน

๒.เงื่อนไขในการยื่นคำขอ (ตามที่ระบุไว้ในข้อกำหนดของท้องถิ่น)

(๑) ผู้ประกอบการต้องยื่นเอกสารที่ถูกต้องและครบถ้วน

(๒) ต้องยื่นคำขอก่อนใบอนุญาตสิ้นอายุ

(๓) สภาพสุขลักษณะของสถานประกอบการต้องถูกต้องตามหลักเกณฑ์ (ตามข้อกำหนดของท้องถิ่น)

(๔) ระบุเพิ่มเติมตามหลักเกณฑ์วิธีการและเงื่อนไขการขอและการออกใบอนุญาตและตามแบบที่ราชการส่วนท้องถิ่นกำหนดไว้ในข้อกำหนดของท้องถิ่น....

หมายเหตุ: ขั้นตอนการดำเนินงานตามคู่มือจะเริ่มนับระยะเวลาตั้งแต่เจ้าหน้าที่ได้รับเอกสารครบถ้วนตามที่ระบุไว้ในคู่มือประชาชนเรียบร้อยแล้วและแจ้งผลการพิจารณาภายใน ๗ วันนับแต่วันพิจารณาแล้วเสร็จ

ขั้นตอน ระยะเวลา และส่วนงานที่รับผิดชอบ

	ประเภท ขั้นตอน	รายละเอียดของขั้นตอน การบริการ	ระยะเวลา ให้บริการ	ส่วนงาน / หน่วยงานที่ รับผิดชอบ	หมายเหตุ
๑)	การตรวจสอบ เอกสาร	ผู้ขอรับใบอนุญาตยื่นคำ ขอต่ออายุใบอนุญาต จัดตั้งสถานที่จำหน่าย อาหารและสถานที่สะสม อาหารพื้นที่เกิน ๒๐๐ ตารางเมตรพร้อม หลักฐานที่ท้องถิ่น กำหนด	๑๕ นาที	-	(๑. ระยะเวลา ให้บริการส่วนงาน/ หน่วยงานที่ รับผิดชอบให้ระบุ ไปตามบริบทของ ท้องถิ่น)
๒)	การตรวจสอบ เอกสาร	เจ้าหน้าที่ตรวจสอบ ความถูกต้องของคำขอ และความครบถ้วนของ เอกสารหลักฐานทันที กรณีไม่ถูกต้อง/ครบถ้วน เจ้าหน้าที่แจ้งต่อผู้ยื่นคำ	๑ ชั่วโมง	-	(๑. ระยะเวลา ให้บริการส่วนงาน/ หน่วยงานที่ รับผิดชอบ ให้ระบุไปตาม บริบทของท้องถิ่น

		ขอให้แก้ไข/เพิ่มเติมเพื่อ ดำเนินการหากไม่ สามารถดำเนินการได้ใน ขณะนั้นขณะนั้นให้จัดทำ บันทึกความบกพร่อง และรายการเอกสารหรือ หลักฐานยื่นเพิ่มเติม ภายในระยะเวลาที่ กำหนดโดยให้เจ้าหน้าที่ และผู้ยื่นคำขอลงนามไว้ ในบันทึกนั้นด้วย			๒. หากผู้ขอต่ออายุ ใบอนุญาตไม่แก้ไข คำขอหรือไม่ส่ง เอกสารเพิ่มเติมให้ ครบถ้วนตามที่ กำหนดในแบบ บันทึกความ บกพร่องให้ เจ้าหน้าที่ส่งคืนคำ ขอและเอกสาร พร้อมแจ้งเป็น หนังสือถึงเหตุแห่ง การคืนด้วยและ แจ้งสิทธิในการ อุทธรณ์ (อุทธรณ์ ตามพ.ร.บ. วิธี ปฏิบัติราชการทาง ปกครองพ.ศ. ๒๕๓๙))
๓)	การพิจารณา	เจ้าหน้าที่ตรวจสอบสถานที่ ด้านสุขลักษณะ กรณีถูกต้องตาม หลักเกณฑ์ด้าน สุขลักษณะเสนอ พิจารณาออกใบอนุญาต กรณีไม่ถูกต้องตาม หลักเกณฑ์ด้าน สุขลักษณะแนะนำให้ ปรับปรุงแก้ไขด้าน สุขลักษณะ	๒๐ วัน	-	(๑. ระยะเวลา ให้บริการส่วนงาน/ หน่วยงานที่ รับผิดชอบ ให้ระบุไปตาม บริบทของท้องถิ่น ๒. กฎหมาย กำหนดภายใน ๓๐ วันนับแต่วันที่ เอกสารถูกต้องและ ครบถ้วน (ตามพ.ร.บ. การ สาธารณสุขพ.ศ. ๒๕๓๕ มาตรา ๕๖ และพ.ร.บ. วิธี ปฏิบัติราชการทาง ปกครอง (ฉบับที่ ๒) พ.ศ. ๒๕๕๓))
๔)	-	การแจ้งคำสั่งออก ใบอนุญาต/คำสั่งไม่ อนุญาตให้ต่ออายุ	๘ วัน	-	(๑. ระยะเวลา ให้บริการส่วนงาน/ หน่วยงานที่

		<p>ใบอนุญาต</p> <p>๑. กรณีอนุญาต มีหนังสือแจ้งการอนุญาต แก่ผู้ขออนุญาตทราบ เพื่อมารับใบอนุญาต ภายในระยะเวลาที่ ท้องถิ่นกำหนดหากพื้น กำหนดถือว่าไม่ประสงค์ จะรับใบอนุญาตเว้นแต่ จะมีเหตุหรือข้อแก้ตัวอัน สมควร</p> <p>๒. กรณีไม่อนุญาต ให้ต่ออายุใบอนุญาต แจ้งคำสั่งไม่อนุญาตให้ ต่ออายุใบอนุญาตจัดตั้ง สถานที่จำหน่ายอาหาร และสถานที่สะสมอาหาร พื้นที่เกิน ๒๐๐ ตาราง เมตรแก่ผู้ขอต่ออายุ ใบอนุญาตทราบพร้อม แจ้งสิทธิในการอุทธรณ์</p>			<p>รับผิดชอบ ให้ระบุไปตาม บริบทของท้องถิ่น</p> <p>๒. ในกรณีที่เจ้า พนักงานท้องถิ่นไม่ อาจออกใบอนุญาต หรือยังไม่อาจมี คำสั่งไม่อนุญาตได้ ภายใน ๓๐ วันนับ แต่วันที่เอกสาร ถูกต้องและ ครบถ้วนให้แจ้งการ ขยายเวลาให้ผู้ขอ อนุญาตทราบทุก ๗ วันจนกว่าจะ พิจารณาแล้วเสร็จ พร้อมสำเนาแจ้ง สำนักก.พ.ร. ทราบ)</p>
๕)	-	<p>ชำระค่าธรรมเนียม (กรณีมีคำสั่งอนุญาตต่อ อายุใบอนุญาต) แจ้งให้ผู้ขออนุญาตมา ชำระค่าธรรมเนียมตาม อัตราและระยะเวลาที่ ท้องถิ่นกำหนด</p>	๑ วัน	-	<p>(๑. ระยะเวลา ให้บริการส่วนงาน/ หน่วยงานที่ รับผิดชอบ ให้ระบุไปตาม บริบทของท้องถิ่น</p> <p>๒. กรณีไม่ชำระ ตามระยะเวลาที่ กำหนดจะต้องเสีย ค่าปรับเพิ่มขึ้นอีก ร้อยละ ๒๐ ของ จำนวนเงินที่ค้าง ชำระ)</p>

ระยะเวลาดำเนินการรวม ๓๐ วัน

งานบริการนี้ผ่านการดำเนินการลดขั้นตอน และระยะเวลาปฏิบัติราชการมาแล้ว

รายการเอกสารหลักฐานประกอบการยื่นคำขอ
เอกสารยืนยันตัวตนที่ออกโดยหน่วยงานภาครัฐ

ที่	รายการเอกสารยืนยันตัวตน	หน่วยงานภาครัฐผู้ออกเอกสาร	จำนวนเอกสารฉบับจริง	จำนวนเอกสารสำเนา	หน่วยนับเอกสาร	หมายเหตุ
๑)	บัตรประจำตัวประชาชน	-	๐	๑	ฉบับ	-
๒)	สำเนาทะเบียนบ้าน	-	๐	๑	ฉบับ	-
๓)	หนังสือรับรองนิติบุคคล	-	๑	๑	ฉบับ	(เอกสารและหลักฐานอื่นๆตามที่ราชการส่วนท้องถิ่นประกาศกำหนด)
๔)	ใบมอบอำนาจ (ในกรณีที่มีการมอบอำนาจ)	-	๑	๑	ฉบับ	(เอกสารและหลักฐานอื่นๆตามที่ราชการส่วนท้องถิ่นประกาศกำหนด)
๕)	หลักฐานที่แสดงการเป็นผู้มีอำนาจลงนามแทนนิติบุคคล	-	๑	๑	ฉบับ	(เอกสารและหลักฐานอื่นๆตามที่ราชการส่วนท้องถิ่นประกาศกำหนด)

เอกสารอื่น ๆ สำหรับยื่นเพิ่มเติม

-

ค่าธรรมเนียม

อัตราค่าธรรมเนียมต่ออายุใบอนุญาตจัดตั้งสถานที่จำหน่ายอาหารและสถานที่สะสมอาหารพื้นที่เกิน ๒๐๐ ตารางเมตรฉบับละไม่เกิน ๓,๐๐๐ บาทต่อปี

ค่าธรรมเนียม ๐ บาท

หมายเหตุ (ระบุตามข้อกำหนดของท้องถิ่น)

ช่องทางการร้องเรียน

ช่องทางการร้องเรียนแจ้งผ่านศูนย์รับเรื่องร้องเรียนตามช่องทางการให้บริการของส่วนราชการนั้นๆ
(กองคลัง เทศบาลตำบลวังศาลา)

หมายเหตุ(กองคลัง เทศบาลตำบลวังศาลา / เลขที่ ๙๙/๙ หมู่ ๕ ต.วังศาลา อ.ท่าม่วง จ.กาญจนบุรี ๓
โทรศัพท์ ๐๓๔-๕๙๓๒๔๑-๒ ต่อ ๒๐๔ โทรสาร ๐๓๔-๕๙๓๒๔๐) www.wangsala.go.th

การขออนุญาตก่อสร้างอาคารตามมาตรา ๒๑

หลักเกณฑ์ วิธีการ

ผู้ใดจะก่อสร้างอาคารต้องได้รับใบอนุญาตจากเจ้าพนักงานท้องถิ่นโดยเจ้าพนักงานท้องถิ่นต้องตรวจพิจารณา ออกใบอนุญาตหรือมีหนังสือแจ้งคำสั่งไม่อนุญาตพร้อมด้วยเหตุผลให้ผู้ขอรับใบอนุญาตทราบภายใน ๔๕ วันนับรับคำขอในกรณีมีเหตุจำเป็นที่เจ้าพนักงานท้องถิ่นไม่อาจออกใบอนุญาตหรือยังไม่อาจมีคำสั่งไม่อนุญาตได้ภา กำหนดเวลาให้ขยายเวลาออกไปได้อีกไม่เกิน ๒คราวคราวละไม่เกิน ๔๕ วันแต่ต้องมีหนังสือแจ้งการขยายเวล จำเป็นแต่ละคราวให้ผู้ขอรับใบอนุญาตทราบก่อนสิ้นกำหนดเวลาหรือตามที่ได้ขยายเวลาไว้แล้วแล้วแต่กรณี

ขั้นตอน ระยะเวลา และส่วนงานที่รับผิดชอบ

ขั้นตอน ระยะเวลา และส่วนงานที่รับผิดชอบ

ที่	ประเภทขั้นตอน	รายละเอียดของ ขั้นตอนการบริการ	ระยะเวลา ให้บริการ	ส่วนงาน / หน่วยงาน ที่ รับผิดชอบ	หมายเหตุ
๑)	การตรวจสอบ เอกสาร	ยื่นคำขออนุญาต ก่อสร้างอาคารพร้อม เอกสาร	๑ วัน	-	(องค์กร ปกครอง ส่วนท้องถิ่น ในพื้นที่ที่จะ ขออนุญาต ก่อสร้าง อาคาร)
๒)	การพิจารณา	เจ้าพนักงานท้องถิ่น ตรวจสอบพิจารณา เอกสารประกอบการ ขออนุญาต	๒ วัน	-	(องค์กร ปกครอง ส่วนท้องถิ่น ในพื้นที่ที่จะ ขออนุญาต ก่อสร้าง อาคาร)
๓)	การพิจารณา	เจ้าพนักงานท้องถิ่น ดำเนินการตรวจสอบ การใช้ประโยชน์ที่ดิน ตามกฎหมายว่าด้วย การผังเมืองตรวจสอบ สถานที่ก่อสร้างจัดทำ ผังบริเวณแผนที่สังเขป	๗ วัน	-	(องค์กร ปกครอง ส่วนท้องถิ่น ในพื้นที่ที่จะ ขออนุญาต ก่อสร้าง อาคาร)

		ตรวจสอบกฎหมายอื่นที่เกี่ยวข้องเช่น ประกาศกระทรวง คมนาคมเรื่องเขต ปลอดภัยในการ เดินอากาศเขต ปลอดภัยทางทหารฯ และพรบ.จัดสรรที่ดินฯ			
๔)	การลงนาม/ คณะกรรมการมีมติ	เจ้าพนักงานท้องถิ่น ตรวจพิจารณาแบบ แปลนและพิจารณา ออกใบอนุญาต (อ.๑) และแจ้งให้ผู้ขอมารับ ใบอนุญาตก่อสร้าง อาคาร (น.๑)	๓๕ วัน	-	(องค์กร ปกครอง ส่วนท้องถิ่น ในพื้นที่ที่จะ ขออนุญาต ก่อสร้าง อาคาร)

ระยะเวลาดำเนินการรวม ๔๕ วัน

งานบริการนี้ผ่านการดำเนินการลดขั้นตอน และระยะเวลาปฏิบัติราชการมาแล้ว

รายการเอกสารหลักฐานประกอบการยื่นคำขอ
เอกสารยืนยันตัวตนที่ออกโดยหน่วยงานภาครัฐ

ที่	รายการเอกสารยืนยันตัวตน	หน่วยงานภาครัฐผู้ออกเอกสาร	จำนวนเอกสารฉบับจริง	จำนวนเอกสารสำเนา	หน่วยนับเอกสาร	หมายเหตุ
๑)	บัตรประจำตัวประชาชน	-	๐	๑	ฉบับ	(กรณีบุคคลธรรมดา)
๒)	หนังสือรับรองนิติบุคคล	-	๐	๑	ชุด	(กรณีนิติบุคคล)

เอกสารอื่น ๆ สำหรับยื่นเพิ่มเติม

	รายการเอกสารยื่นเพิ่มเติม	หน่วยงานภาครัฐผู้ออกเอกสาร	จำนวนเอกสารฉบับจริง	จำนวนเอกสารสำเนา	หน่วยนับเอกสาร	หมายเหตุ
๑)	แบบคำขออนุญาตก่อสร้างอาคาร (แบบข.๑)	-	๑	๐	ชุด	-
๒)	โฉนดที่ดินน.ส.๓ หรือส.ค.๑ ขนาดเท่าต้นฉบับทุกหน้าพร้อมเจ้าของที่ดินลง	-	๐	๑	ชุด	(เอกสารในส่วนของผู้ขออนุญาต)

	นามรับรองสำเนา ทุกหน้ากรณีผู้ขอ อนุญาตไม่ใช่ เจ้าของที่ดินต้อง มีหนังสือยินยอม ของเจ้าของที่ดิน ให้ก่อสร้างอาคาร ในที่ดิน					
๓)	ใบอนุญาตให้ใช้ ที่ดินและ ประกอบกิจการ ในนิคม อุตสาหกรรมหรือ ใบอนุญาตฉบับ ต่ออายุหรือ ใบอนุญาตให้ใช้ ที่ดินและ ประกอบกิจการ (ส่วนขยาย) พร้อมเงื่อนไขและ แผนผังที่ดินแนบ ท้าย (กรณีอาคาร อยู่ในนิคม อุตสาหกรรม)	-	๑	๐	ชุด	(เอกสารใน ส่วนของผู้ขอ อนุญาต)
๔)	กรณีที่มีการมอบ อำนาจต้องมี หนังสือมอบ อำนาจติดอากร แสตมป์ ๓๐ บาท พร้อมสำเนาบัตร ประจำตัว ประชาชนสำเนา ทะเบียนบ้านหรือ หนังสือเดินทาง ของผู้มอบและ ผู้รับมอบอำนาจ	-	๑	๐	ชุด	(เอกสารใน ส่วนของผู้ขอ อนุญาต)
๕)	บัตรประจำตัว ประชาชนและ สำเนาทะเบียน บ้านของผู้มี อำนาจลงนาม แทนนิติบุคคล	-	๐	๑	ชุด	(เอกสารใน ส่วนของผู้ขอ อนุญาต)

	ผู้รับมอบอำนาจ เจ้าของที่ดิน (กรณีเจ้าของที่ดิน เป็นนิติบุคคล)					
๖)	หนังสือยินยอมให้ ขีดเขตที่ดินต่าง เจ้าของ (กรณี ก่อสร้างอาคารขีด เขตที่ดิน)	-	๑	๐	ชุด	(เอกสารใน ส่วนของผู้ขอ อนุญาต)
๗)	หนังสือรับรอง ของสถาปนิก ผู้ออกแบบพร้อม สำเนาใบอนุญาต เป็นผู้ประกอบ วิชาชีพ สถาปัตยกรรม ควบคุม (กรณีที่เป็นอาคารมี ลักษณะขนาดอยู่ใน ประเภท วิชาชีพ สถาปัตยกรรม ควบคุม)	-	๑	๐	ชุด	(เอกสารใน ส่วนของ ผู้ออกแบบ และควบคุม งาน)
๘)	หนังสือรับรอง ของวิศวกร ผู้ออกแบบพร้อม สำเนาใบอนุญาต เป็นผู้ประกอบ วิชาชีพวิศวกรรม ควบคุม (กรณีที่เป็นอาคารมี ลักษณะขนาดอยู่ใน ประเภท วิชาชีพวิศวกรรม ควบคุม)	-	๑	๐	ชุด	(เอกสารใน ส่วนของ ผู้ออกแบบ และควบคุม งาน)
๙)	แผนผังบริเวณ แบบแปลน รายการประกอบ แบบแปลนที่มี ลายมือชื่อพร้อม กับเขียนชื่อตัว บรรจงและ	-	๑	๐	ชุด	(เอกสารใน ส่วนของ ผู้ออกแบบ และควบคุม งาน)

	<p>คุณวุฒิที่อยู่ของสถาปนิกและวิศวกรผู้ออกแบบตามกฎกระทรวงฉบับที่ ๑๐ (พ.ศ.๒๕๒๘)</p>					
๑๐)	<p>รายการคำนวณโครงสร้างแผ่นปกรละบุชื่อเจ้าของอาคารชื่ออาคารสถานที่ก่อสร้างชื่อคุณวุฒิที่อยู่ของวิศวกรผู้คำนวณพร้อมลงนามทุกแผ่น (กรณีอาคารสาธารณะอาคารพิเศษอาคารที่ก่อสร้างด้วยวัสดุถาวรและทนไฟเป็นส่วนใหญ่) กรณีอาคารบางประเภทที่ตั้งอยู่ในบริเวณที่ต้องมีการคำนวณให้อาคารสามารถรับแรงสั่นสะเทือนจากแผ่นดินไหวได้ตามกฎกระทรวงกำหนดการรับน้ำหนักความต้านทานความคงทนของอาคารและพื้นดินที่รองรับอาคารในการต้านทานแรงสั่นสะเทือนของแผ่นดินไหว พ.ศ. ๒๕๔๐ ต้องแสดงรายละเอียดการคำนวณการ</p>	-	๑	๐	ชุด	(เอกสารในส่วนของผู้ออกแบบและควบคุมงาน)

	ออกแบบ โครงสร้าง					
๑๑)	กรณีใช้หน่วยแรง เกินกว่าค่าที่ กำหนดใน กฎกระทรวงฉบับ ที่ ๖ พ.ศ. ๒๕๒๗ เช่นใช้ค่า $f_c >$ ๖๕ ksc. หรือค่า $f_c' > ๑๗๓.๓$ ksc. ให้แนบ เอกสารแสดงผล การทดสอบความ มั่นคงแข็งแรงของ วัสดุที่รับรองโดย สถาบันที่เชื่อถือ ได้วิศวกรผู้ คำนวณและผู้ขอ อนุญาตลงนาม	-	๑	๐	ชุด	(เอกสารใน ส่วนของ ผู้ออกแบบ และควบคุม งาน)
๑๒)	กรณีอาคารที่เข้า ข่ายตาม กฎกระทรวงฉบับ ที่ ๔๘ พ.ศ. ๒๕๔๐ ต้องมี ระยะของ คอนกรีตที่หุ้ม เหล็กเสริมหรือ คอนกรีตหุ้มเหล็ก ไม่น้อยกว่าที่ กำหนดใน กฎกระทรวงหรือ มีเอกสารรับรอง อัตราการทนไฟ จากสถาบันที่ เชื่อถือได้ ประกอบการขอ อนุญาต	-	๑	๐	ชุด	(เอกสารใน ส่วนของ ผู้ออกแบบ และควบคุม งาน)
๑๓)	หนังสือยินยอม เป็นผู้ควบคุมงาน ของสถาปนิกผู้ ควบคุมการ ก่อสร้างพร้อม	-	๑	๐	ชุด	(เอกสารใน ส่วนของ ผู้ออกแบบ และควบคุม งาน)

	สำเนาใบอนุญาต เป็นผู้ประกอบ วิชาชีพ สถาปัตยกรรม ควบคุม (กรณี อาคารที่ต้องมี สถาปนิกควบคุม งาน)					
๑๔)	หนังสือยินยอม เป็นผู้ควบคุมงาน ของวิศวกรผู้ ควบคุมการ ก่อสร้างพร้อม สำเนาใบอนุญาต เป็นผู้ประกอบ วิชาชีพวิศวกรรม ควบคุม (กรณี อาคารที่ต้องมี วิศวกรควบคุม งาน)	-	๑	๐	ชุด	(เอกสารใน ส่วนของ ผู้ออกแบบ และควบคุม งาน)
๑๕)	แบบแปลนและ รายการคำนวณ งานระบบของ อาคารตาม กฎกระทรวงฉบับ ที่ ๓๓ (พ.ศ. ๒๕๓๕)	-	๑	๐	ชุด	(เอกสารที่ ต้องยื่น เพิ่มเติม สำหรับกรณี เป็นอาคาร สูงหรือ อาคารขนาด ใหญ่พิเศษ)
๑๖)	หนังสือรับรอง ของผู้ประกอบ วิชาชีพวิศวกรรม ควบคุมของ วิศวกรผู้ออกแบบ ระบบปรับอากาศ	-	๑	๐	ชุด	(เอกสารที่ ต้องยื่น เพิ่มเติม สำหรับกรณี เป็นอาคาร สูงหรือ อาคารขนาด ใหญ่พิเศษ)
๑๗)	หนังสือรับรอง ของผู้ประกอบ วิชาชีพวิศวกรรม ควบคุมของ วิศวกรผู้ออกแบบ ระบบไฟฟ้า	-	๑	๐	ชุด	(เอกสารที่ ต้องยื่น เพิ่มเติม สำหรับกรณี เป็นอาคาร สูงหรือ

						อาคารขนาดใหญ่พิเศษ)
๑๘)	หนังสือรับรอง ของผู้ประกอบ วิชาชีพวิศวกรรม ควบคุมของ วิศวกรผู้ออกแบบ ระบบป้องกัน เพลิงไหม้	-	๑	๐	ชุด	(เอกสารที่ ต้องยื่น เพิ่มเติม สำหรับกรณี เป็นอาคาร สูงหรือ อาคารขนาด ใหญ่พิเศษ)
๑๙)	หนังสือรับรอง ของผู้ประกอบ วิชาชีพวิศวกรรม ควบคุมของ วิศวกรผู้ออกแบบ ระบบบำบัดน้ำ เสียและการ ระบายน้ำทิ้ง	-	๑	๐	ชุด	(เอกสารที่ ต้องยื่น เพิ่มเติม สำหรับกรณี เป็นอาคาร สูงหรือ อาคารขนาด ใหญ่พิเศษ)
๒๐)	หนังสือรับรอง ของผู้ประกอบ วิชาชีพวิศวกรรม ควบคุมของ วิศวกรผู้ออกแบบ ระบบประปา	-	๑	๐	ชุด	(เอกสารที่ ต้องยื่น เพิ่มเติม สำหรับกรณี เป็นอาคาร สูงหรือ อาคารขนาด ใหญ่พิเศษ)
๒๑)	หนังสือรับรอง ของผู้ประกอบ วิชาชีพวิศวกรรม ควบคุมของ วิศวกรผู้ออกแบบ ระบบลิฟต์	-	๑	๐	ชุด	(เอกสารที่ ต้องยื่น เพิ่มเติม สำหรับกรณี เป็นอาคาร สูงหรือ อาคารขนาด ใหญ่พิเศษ)

ค่าธรรมเนียม

เป็นไปตามหลักเกณฑ์ของกฎกระทรวงฉบับที่ ๗ พ.ศ. ๒๕๒๘ ออกตามความในพระราชบัญญัติควบคุม

พ.ศ. ๒๕๒๒

ค่าธรรมเนียม ๐ บาท

ช่องทางการร้องเรียน

ช่องทางการร้องเรียน เทศบาลตำบลวังศาลา

หมายเหตุ ๑. ทางอินเทอร์เน็ต (<http://www.wangsala.go.th>)

๒. ทางโทรศัพท์ ๐๓๔-๕๕๓๒๔๑-๒ ต่อ ๓๐๔

๓. ทางไปรษณีย์ (๙๙/๙ หมู่ที่ ๕ ตำบลวังศาลา อำเภอท่าม่วง จังหวัดกาญจนบุรี)

การขอต่ออายุใบอนุญาตก่อสร้างตัดแปลงรื้อถอนหรือเคลื่อนย้ายอาคาร

หลักเกณฑ์ วิธีการ

ใบอนุญาตก่อสร้างตัดแปลงหรือเคลื่อนย้ายอาคาร (ตามมาตรา ๒๑) และอนุญาตรื้อถอนอาคาร (ตามมาตรา ๒๒) ให้ใช้ได้ตามระยะเวลาที่กำหนดไว้ในใบอนุญาตถ้าผู้ได้รับใบอนุญาตประสงค์จะขอต่ออายุ ใบอนุญาตจะต้องยื่นคำขอก่อนใบอนุญาตสิ้นอายุและเมื่อได้ยื่นคำขอดังกล่าวแล้วให้ดำเนินการต่อไปได้จนกว่าเจ้าพนักงานท้องถิ่นจะสั่งไม่อนุญาตให้ต่ออายุใบอนุญาตนั้น

ขั้นตอน ระยะเวลา และส่วนงานที่รับผิดชอบ

ที่	ประเภท ขั้นตอน	รายละเอียดของ ขั้นตอนการบริการ		ส่วนงาน / หน่วยงานที่ รับผิดชอบ	หมายเหตุ
๑)	การตรวจสอบ เอกสาร	ยื่นขอต่ออายุ ใบอนุญาตพร้อม เอกสาร	๑ วัน	-	(องค์กรปกครอง ส่วนท้องถิ่นใน พื้นที่ที่จะขอต่อ อายุใบอนุญาต)
๒)	การพิจารณา	เจ้าพนักงาน ท้องถิ่นตรวจ พิจารณาเอกสาร ประกอบการขอต่อ อายุใบอนุญาต	๒ วัน	-	(องค์กรปกครอง ส่วนท้องถิ่นใน พื้นที่ที่จะขอต่อ อายุใบอนุญาต)
๓)	การพิจารณา	เจ้าพนักงาน ท้องถิ่นตรวจสอบ การดำเนินการตาม ใบอนุญาตว่าถึง ขั้นตอนใดและแจ้ง ให้ผู้ขอต่ออายุ ใบอนุญาตทราบ (น.๑)	๒ วัน	-	(องค์กรปกครอง ส่วนท้องถิ่นใน พื้นที่ที่จะขอต่อ อายุใบอนุญาต)

ระยะเวลาดำเนินการรวม ๕ วัน

งานบริการนี้ผ่านการดำเนินการลดขั้นตอน และระยะเวลาปฏิบัติราชการมาแล้ว

รายการเอกสารหลักฐานประกอบการยื่นคำขอ
เอกสารยืนยันตัวตนที่ออกโดยหน่วยงานภาครัฐ

	รายการเอกสารยืนยันตัวตน	หน่วยงานภาครัฐผู้ออกเอกสาร	จำนวนเอกสารฉบับจริง	จำนวนเอกสารสำเนา	หน่วยนับเอกสาร	หมายเหตุ
๑)	บัตรประจำตัวประชาชน	-	๐	๑	ฉบับ	(กรณีบุคคลธรรมดา)
๒)	หนังสือรับรองนิติบุคคล	-	๐	๑	ชุด	(กรณีนิติบุคคล)

เอกสารอื่น ๆ สำหรับยื่นเพิ่มเติม

ที่	รายการเอกสารยื่นเพิ่มเติม	หน่วยงานภาครัฐผู้ออกเอกสาร	จำนวนเอกสารฉบับจริง	จำนวนเอกสารสำเนา	หน่วยนับเอกสาร	หมายเหตุ
๑)	แบบคำขอต่อยาใบอนุญาตก่อสร้างอาคารตัดแปลงอาคารรื้อถอนอาคารเคลื่อนย้ายอาคารตัดแปลงหรือใช้ที่จอดรถที่กัฬรรถและทางเข้าออกของรถเพื่อการยื่น (แบบข. ๕)	-	๑	๐	ชุด	-
๒)	สำเนาใบอนุญาตก่อสร้างตัดแปลงรื้อถอนหรือเคลื่อนย้ายอาคารแล้วแต่กรณี	-	๐	๑	ชุด	-
๓)	หนังสือแสดงความยินยอมของผู้ควบคุมงาน (แบบน. ๔) (กรณีที่เป็นอาคารมีลักษณะขนาดอยู่ในประเภทวิชาชีพวิศวกรรมควบคุม)	-	๑	๐	ชุด	-
๔)	หนังสือแสดงความยินยอมของผู้ควบคุมงาน (แบบน. ๔) (กรณีที่เป็นอาคารมีลักษณะขนาดอยู่ในประเภทวิชาชีพสถาปัตยกรรมควบคุม)	-	๑	๐	ชุด	-

ค่าธรรมเนียม

เป็นไปตามหลักเกณฑ์ของกฎกระทรวงฉบับที่ ๗ พ.ศ. ๒๕๒๘ ออกตามความในพระราชบัญญัติควบคุมอาคารพ.ศ. ๒๕๒๒

ค่าธรรมเนียม ๐ บาท

ช่องทางการร้องเรียน

ช่องทางการร้องเรียน เทศบาลตำบลวังศาลา

๑. ทางอินเทอร์เน็ต (<http://www.wangsala.go.th>)

๒. ทางโทรศัพท์ ๐๓๔-๕๕๓๒๔๑-๒ ต่อ ๓๐๔

๓. ทางไปรษณีย์ (๙๙/๙ หมู่ที่ ๕ ตำบลวังศาลา อำเภอท่าม่วง จังหวัดกาญจนบุรี)

การแจ้งขุดดิน

๒. หลักเกณฑ์ วิธีการ

๑. การขุดดินที่ต้องแจ้งต่อเจ้าพนักงานท้องถิ่นจะต้องมีองค์ประกอบที่ครบถ้วนดังนี้

๑.๑ การดำเนินการขุดดินนั้นจะต้องเป็นการดำเนินการในท้องที่ที่พระราชบัญญัติการขุดดินและถมดินใช้บังคับได้แก่

๑) เทศบาล

๒) กรุงเทพมหานคร

๓) เมืองพัทยา

๔) องค์การปกครองส่วนท้องถิ่นอื่นตามที่มิใช่กฎหมายโดยเฉพาะจัดตั้งขึ้นซึ่งรัฐมนตรีประกาศกำหนดในราชกิจจานุเบกษา

๕) บริเวณที่มีพระราชกฤษฎีกาให้ใช้บังคับกฎหมายว่าด้วยการควบคุมอาคาร

๖) เขตผังเมืองรวมตามกฎหมายว่าด้วยการผังเมือง

๗) ท้องที่ซึ่งรัฐมนตรีประกาศกำหนดให้ใช้บังคับพระราชบัญญัติการขุดดินและถมดิน (ใช้กับกรณีองค์การบริหารส่วนท้องถิ่นซึ่งไม่อยู่ในเขตควบคุมอาคารและไม่อยู่ในเขตผังเมืองรวม)

๑.๒ การดำเนินการขุดดินเข้าลักษณะตามมาตรา ๑๗ แห่งพระราชบัญญัติการขุดดินและถมดินคือประสงค์จะทำการขุดดินโดยมีความลึกจากระดับพื้นดินเกิน ๓ เมตรหรือมีพื้นที่ปากบ่อดินเกินหนึ่งหมื่นตารางเมตรหรือมีความลึกหรือพื้นที่ตามที่เจ้าพนักงานท้องถิ่นประกาศกำหนดโดยการประกาศของเจ้าพนักงานท้องถิ่นจะต้องไม่เป็นการกระทำที่ขัดหรือแย้งกับพระราชบัญญัติการขุดดินและถมดินพ.ศ. ๒๕๔๓

๒. การพิจารณาปรับแจ้งการขุดดิน

เจ้าพนักงานท้องถิ่นต้องออกใบรับแจ้งตามแบบที่เจ้าพนักงานท้องถิ่นกำหนดเพื่อเป็นหลักฐานการแจ้งภายใน ๗ วันนับแต่วันที่ได้รับแจ้งถ้าการแจ้งเป็นไปโดยไม่ถูกต้องให้เจ้าพนักงานท้องถิ่นแจ้งให้แก้ไขให้ถูกต้องภายใน ๗ วันนับแต่วันที่มีการแจ้งถ้าผู้แจ้งไม่แก้ไขให้ถูกต้องภายใน ๗ วันนับแต่วันที่ผู้แจ้งได้รับแจ้งให้แก้ไขให้เจ้าพนักงานท้องถิ่นมีอำนาจออกคำสั่งให้การแจ้งเป็นอันสิ้นผลกรณีถ้าผู้แจ้งได้แก้ไขให้ถูกต้องภายในเวลาที่กำหนดให้เจ้าพนักงานท้องถิ่นออกใบรับแจ้งให้แก่ผู้แจ้งภายใน ๓ วันนับแต่วันที่ได้รับแจ้งที่ถูกต้อง

ขั้นตอน ระยะเวลา และส่วนงานที่รับผิดชอบ

ที่		รายละเอียดของ ขั้นตอนการบริการ	ระยะเวลา ให้บริการ	ส่วนงาน / หน่วยงา นที่ รับผิดชอบ	หมายเหตุ
๑)	การตรวจสอบ เอกสาร	ผู้แจ้งยื่นเอกสารแจ้ง การขุดดินตามที่ กำหนดให้เจ้า พนักงานท้องถิ่น ดำเนินการตรวจสอบ ข้อมูล	๑ วัน	-	(องค์กร ปกครองส่วน ท้องถิ่นใน พื้นที่ที่จะ ดำเนินการขุด ดิน)
๒)	การพิจารณา	เจ้าพนักงานท้องถิ่น ดำเนินการตรวจสอบ และพิจารณา (กรณี ถูกต้อง)	๕ วัน	-	(องค์กร ปกครองส่วน ท้องถิ่นใน พื้นที่ที่จะ ดำเนินการขุด ดิน)
๓)	การลงนาม/ คณะกรรมการ มีมติ	เจ้าพนักงานท้องถิ่น ออกใบรับแจ้งและ แจ้งให้ผู้แจ้งมารับใบ รับแจ้ง	๑ วัน	-	(องค์กร ปกครองส่วน ท้องถิ่นใน พื้นที่ที่จะ ดำเนินการขุด ดิน)

ระยะเวลาดำเนินการรวม ๗ วัน

งานบริการนี้ผ่านการดำเนินการลดขั้นตอน และระยะเวลาปฏิบัติราชการมาแล้ว
รายการเอกสารหลักฐานประกอบการยื่นคำขอ
เอกสารยืนยันตัวตนที่ออกโดยหน่วยงานภาครัฐ

	รายการ เอกสาร ยืนยัน ตัวตน	หน่วยงาน ภาครัฐผู้ออก เอกสาร	จำนวน เอกสาร ฉบับจริง	จำนวน เอกสาร สำเนา	หน่วย นับ เอกสาร	หมายเหตุ
๑)	บัตร ประจำตัว ประชาชน	-	๐	๑	ฉบับ	(กรณี บุคคล ธรรมดา)
๒)	หนังสือ รับรองนิติ บุคคล	-	๐	๑	ฉบับ	((กรณีนิติ บุคคล))

เอกสารอื่น ๆ สำหรับยื่นเพิ่มเติม

	รายการเอกสารยื่นเพิ่มเติม	หน่วยงานภาครัฐผู้ออกเอกสาร	จำนวนเอกสารฉบับจริง	จำนวนเอกสารสำเนา	หน่วยนับเอกสาร	หมายเหตุ
๑)	แผนผังบริเวณที่ประสงค์จะดำเนินการขุดดิน	-	๑	๐	ชุด	-
๒)	แผนผังแสดงเขตที่ดินและที่ดินบริเวณข้างเคียง	-	๑	๐	ชุด	-
๓)	แบบแปลนรายการประกอบแบบแปลน	-	๑	๐	ชุด	-
๔)	โฉนดที่ดิน น.ส.๓ หรือ ส.ค.๑ ขนาดเท่าต้นฉบับทุกหน้าพร้อมเจ้าของที่ดิน ลงนามรับรองสำเนาทุกหน้า	-	๐	๑	ชุด	(กรณีผู้ขออนุญาตไม่ใช่เจ้าของที่ดินต้องมีหนังสือยินยอมของเจ้าของที่ดินให้ก่อสร้างอาคารในที่ดิน)
๕)	หนังสือมอบอำนาจกรณีให้บุคคลอื่นยื่นแจ้งการขุดดิน	-	๑	๐	ชุด	-
๖)	หนังสือยินยอมของเจ้าของที่ดิน กรณีที่ดินบุคคลอื่น	-	๑	๐	ชุด	-

๗)	<p>รายการ คำนวณ (วิศวกร ผู้ออกแบบ และคำนวณ การขุดดินที่ มีความลึก จากระดับ พื้นดินเกิน๓ เมตรหรือ พื้นที่ปาก บ่อดินเกิน ๑๐,๐๐๐ ตารางเมตร ต้องเป็นผู้ ได้รับ ใบอนุญาต ประกอบ วิชาชีพ วิศวกรรม ควบคุม สาขา วิศวกรรม โยธาไม่ต่ำ กว่าระดับ สามัญ วิศวกรกรณี การขุดดินที่ มีความลึก เกินสูง ๒๐ เมตรวิศวกร ผู้ออกแบบ และคำนวณ ต้องเป็นผู้ ได้รับ ใบอนุญาต ประกอบ วิชาชีพ วิศวกรรม ควบคุม สาขา วิศวกรรม</p>	-	๑	๐	ชุด	-
----	---	---	---	---	-----	---

	โยธาระดับ วุฒิวิศวกร)					
๘)	รายละเอียด การติดตั้ง อุปกรณ์ สำหรับวัด การเคลื่อน ตัวของดิน	-	๑	๐	ชุด	(กรณีการ ขุดดินลึก เกิน ๒๐ เมตร)
๙)	ชื่อผู้ควบคุม งาน (กรณี การขุดดิน ลึกเกิน ๓ เมตรหรือมี พื้นที่ปาก บ่อดินเกิน ๑๐,๐๐๐ ตารางเมตร หรือมีความ ลึกหรือมี พื้นที่ตามที่ เจ้าพนักงาน ท้องถิ่น ประกาศ กำหนดผู้ ควบคุมงาน ต้องเป็นผู้ ได้รับ ใบอนุญาต ประกอบ วิชาชีพ วิศวกรรม ควบคุม สาขา วิศวกรรม โยธา)	-	๑	๐	ชุด	-

ค่าธรรมเนียม

ค่าธรรมเนียมต่อฉบับฉบับละ ๕๐๐ บาท

ค่าธรรมเนียม๕๐๐ บาท

ช่องทางการร้องเรียน

ช่องทางการร้องเรียน เทศบาลตำบลวังศาลา

๑. ทางอินเทอร์เน็ต (<http://www.wangsala.go.th>)

๒. ทางโทรศัพท์ ๐๓๔-๕๕๓๒๔๑-๒ ต่อ ๓๐๔

๓. ทางไปรษณีย์ (๙๙/๙ หมู่ที่ ๕ ตำบลวังศาลา อำเภอท่าม่วง จังหวัดกาญจนบุรี)

การแจ้งมดิน

หลักเกณฑ์ วิธีการ

๑. การมดินที่ต้องแจ้งต่อเจ้าพนักงานท้องถิ่นจะต้องมีองค์ประกอบที่ครบถ้วนดังนี้

๑.๑ การดำเนินการมดินนั้นจะต้องเป็นการดำเนินการในท้องที่ที่พระราชบัญญัติการขุดดินและมดินใช้บังคับได้แก่

๑) เทศบาล

๒) กรุงเทพมหานคร

๓) เมืองพัทยา

๔) องค์การปกครองส่วนท้องถิ่นอื่นตามที่มีกฎหมายโดยเฉพาะจัดตั้งขึ้นซึ่งรัฐมนตรีประกาศกำหนดในราชกิจจานุเบกษา

๕) บริเวณที่มีพระราชกฤษฎีกาให้ใช้บังคับกฎหมายว่าด้วยการควบคุมอาคาร

๖) เขตผังเมืองรวมตามกฎหมายว่าด้วยการผังเมือง

๗) ท้องที่ซึ่งรัฐมนตรีประกาศกำหนดให้ใช้บังคับพระราชบัญญัติการขุดดินและมดิน (ใช้กับกรณีองค์การบริหารส่วนท้องถิ่นซึ่งไม่อยู่ในเขตควบคุมอาคารและไม่อยู่ในเขตผังเมืองรวม)

๑.๒ การดำเนินการมดินเข้าลักษณะตามมาตรา ๒๖ แห่งพระราชบัญญัติการขุดดินและมดินคือประสงค์จะทำการมดินโดยมีความสูงของเนินดินเกินกว่าระดับที่ดินต่างเจ้าของที่อยู่ข้างเคียงและมีพื้นที่เกิน ๒,๐๐๐ ตารางเมตรหรือมีพื้นที่เกินกว่าที่เจ้าพนักงานท้องถิ่นประกาศกำหนดซึ่งการประกาศของเจ้าพนักงานท้องถิ่นจะต้องไม่เป็นการขัดหรือแย้งกับพระราชบัญญัติการขุดดินและมดิน

๒. การพิจารณาปรับแจ้งการมดิน

เจ้าพนักงานท้องถิ่นต้องออกใบรับแจ้งตามแบบที่เจ้าพนักงานท้องถิ่นกำหนดเพื่อเป็นหลักฐานการแจ้งภายใน ๗ วันนับแต่วันที่ได้รับแจ้งถ้าการแจ้งเป็นไปโดยไม่ถูกต้องให้เจ้าพนักงานท้องถิ่นแจ้งให้แก้ไขให้ถูกต้องภายใน ๗ วันนับแต่วันที่มีการแจ้งถ้าผู้แจ้งไม่แก้ไขให้ถูกต้องภายใน ๗ วันนับแต่วันที่ผู้แจ้งได้รับแจ้งให้แก้ไขให้เจ้าพนักงานท้องถิ่นมีอำนาจออกคำสั่งให้การแจ้งเป็นอันสิ้นผลกรณีถ้าผู้แจ้งได้แก้ไขให้ถูกต้องภายในเวลาที่กำหนดให้เจ้าพนักงานท้องถิ่นออกใบรับแจ้งให้แก่ผู้แจ้งภายใน ๓ วันนับแต่วันที่ได้รับแจ้งที่ถูกต้อง

ขั้นตอน ระยะเวลา และส่วนงานที่รับผิดชอบ

ที่	ประเภทขั้นตอน	รายละเอียดของขั้นตอนการบริการ	ระยะเวลาให้บริการ	ส่วนงาน / หน่วยงานที่รับผิดชอบ	หมายเหตุ
๑)	การตรวจสอบเอกสาร	ผู้แจ้งยื่นเอกสารแจ้งการถมดินตามที่กำหนดให้เจ้าพนักงานท้องถิ่นดำเนินการตรวจสอบข้อมูล	๑ วัน	-	(องค์กรปกครองส่วนท้องถิ่นในพื้นที่ที่จะดำเนินการถมดิน)
๒)	การพิจารณา	เจ้าพนักงานท้องถิ่นดำเนินการตรวจสอบและพิจารณา (กรณีถูกต้อง)	๕ วัน	-	(องค์กรปกครองส่วนท้องถิ่นในพื้นที่ที่จะดำเนินการถมดิน)
๓)	การลงนาม/ คณะกรรมการมีมติ	เจ้าพนักงานท้องถิ่นออกใบรับแจ้งและแจ้งให้ผู้แจ้งมารับใบรับแจ้ง	๑ วัน	-	(องค์กรปกครองส่วนท้องถิ่นในพื้นที่ที่จะดำเนินการถมดิน)

ระยะเวลาดำเนินการรวม ๗ วัน

งานบริการนี้ผ่านการดำเนินการลดขั้นตอน และระยะเวลาปฏิบัติราชการมาแล้ว

รายการเอกสารหลักฐานประกอบการยื่นคำขอ

เอกสารยืนยันตัวตนที่ออกโดยหน่วยงานภาครัฐ

ที่	รายการเอกสารยืนยันตัวตน	หน่วยงานภาครัฐผู้ออกเอกสาร	จำนวนเอกสารฉบับจริง	จำนวนเอกสารสำเนา	หน่วยนับเอกสาร	หมายเหตุ
๑)	บัตรประจำตัวประชาชน	-	๐	๑	ฉบับ	-
๒)	หนังสือรับรองนิติบุคคล	-	๐	๑	ชุด	-

เอกสารอื่น ๆ สำหรับยื่นเพิ่มเติม

ที่	รายการเอกสารยื่นเพิ่มเติม	หน่วยงานภาครัฐผู้ออกเอกสาร	จำนวนเอกสารฉบับจริง	จำนวนเอกสารสำเนา	หน่วยนับเอกสาร	หมายเหตุ
๑)	แผนผังบริเวณที่ประสงค์จะดำเนินการถมดิน	-	๑	๐	ชุด	-
๒)	แผนผังแสดงเขตที่ดินและที่ดินบริเวณข้างเคียง	-	๑	๐	ชุด	-
๓)	แบบแปลนรายการประกอบแบบแปลน	-	๑	๐	ชุด	-
๔)	โฉนดที่ดิน น.ส.๓ หรือ ส.ค.๑ ขนาดเท่าต้นฉบับทุกหน้าพร้อมเจ้าของที่ดินลงนามรับรองสำเนาทุกหน้า	-	๐	๑	ชุด	(กรณีผู้ขออนุญาตไม่ใช่เจ้าของที่ดินต้องมีหนังสือยินยอมของเจ้าของที่ดินให้ก่อสร้างอาคารในที่ดิน)
๕)	หนังสือมอบอำนาจกรณีให้บุคคลอื่นยื่นแจ้งการถมดิน	-	๑	๐	ชุด	-
๖)	หนังสือยินยอมของเจ้าของที่ดินกรณีที่ดินบุคคลอื่น	-	๑	๐	ชุด	-
๗)	รายการคำนวณ	-	๑	๐	ชุด	-

<p>(กรณีการ ถมดินที่มี พื้นที่ของ เนินดิน ติดต่อกัน ผืนเดียวกัน เกิน ๒,๐๐๐ ตารางเมตร และมีความ สูงของเนิน ดินตั้งแต่ ๒ เมตรขึ้นไป วิศวกร ผู้ออกแบบ และคำนวณ ต้องเป็นผู้ ได้รับ ใบอนุญาต ให้ประกอบ วิชาชีพ วิศวกรรม ควบคุม สาขา วิศวกรรม โยธาไม่ต่ำ กว่าระดับ สามัญ วิศวกรกรณี พื้นที่เกิน ๒,๐๐๐ ตารางเมตร และมีความ สูงของเนิน ดินเกิน ๕ เมตรวิศวกร ผู้ออกแบบ และคำนวณ ต้องเป็นผู้ ได้รับ ใบอนุญาต ให้ประกอบ วิชาชีพ</p>					
--	--	--	--	--	--

	วิศวกรรม ควบคุม สาขา วิศวกรรม โยธาระดับ วุฒิวิศวกร)					
๘)	ชื่อผู้ควบคุม งาน (กรณี การถมดินที่ มีพื้นที่ของ เนินดิน ติดต่อกัน ผืนเดียวกัน เกิน ๒,๐๐๐ ตารางเมตร และมีความ สูงของเนิน ดินตั้งแต่ ๒ เมตรขึ้นไป ต้องเป็นผู้ ได้รับ ใบอนุญาต ประกอบ วิชาชีพ วิศวกรรม ควบคุม สาขา วิศวกรรม โยธา)	-	๑	๐	ชุด	-
๙)	ชื่อและที่อยู่ ของผู้แจ้ง การถมดิน	-	๑	๐	ชุด	-

ค่าธรรมเนียม

ค่าธรรมเนียมต่อฉบับฉบับละ ๕๐๐ บาท

ค่าธรรมเนียม ๕๐๐ บาท

ช่องทางการร้องเรียน

ช่องทางการร้องเรียน เทศบาลตำบลวังศาลา

๑. ทางอินเทอร์เน็ต (<http://www.wangsala.go.th>)

๒. ทางโทรศัพท์ ๐๓๔-๕๕๓๒๔๑-๒ ต่อ ๓๐๔

๓. ทางไปรษณีย์ (๙๙/๙ หมู่ที่ ๕ ตำบลวังศาลา อำเภอท่าม่วง จังหวัดกาญจนบุรี)

การขออนุญาตตัดแปลงอาคารตามมาตรา ๒๑

หลักเกณฑ์ วิธีการ

ผู้ใดจะตัดแปลงอาคารต้องได้รับใบอนุญาตจากเจ้าพนักงานท้องถิ่นโดยเจ้าพนักงานท้องถิ่นต้องตรวจพิจารณาและออกใบอนุญาตหรือมีหนังสือแจ้งคำสั่งไม่อนุญาตพร้อมด้วยเหตุผลให้ผู้ขอรับใบอนุญาตทราบภายใน ๔๕ วันนับแต่วันที่ได้รับคำขอในกรณีมีเหตุจำเป็นที่เจ้าพนักงานท้องถิ่นไม่อาจออกใบอนุญาตหรือยังไม่อาจมีคำสั่งไม่อนุญาตได้ภายในกำหนดเวลาให้ขยายเวลาออกไปได้อีกไม่เกิน ๒ ครั้งคราวละไม่เกิน ๔๕ วันแต่ต้องมีหนังสือแจ้งการขยายเวลาและเหตุจำเป็นแต่ละคราวให้ผู้ขอรับใบอนุญาตทราบก่อนสิ้นกำหนดเวลาหรือตามที่ได้ขยายเวลาไว้นั้นแล้วแต่กรณี

ขั้นตอน ระยะเวลา และส่วนงานที่รับผิดชอบ

ที่	ประเภท ขั้นตอน	รายละเอียดของ ขั้นตอน	ระยะเวลา ให้บริการ	ส่วนงาน / หน่วยงาน ที่ รับผิดชอบ	หมายเหตุ
๑)	การ ตรวจสอบเอกสาร	ยื่นความประสงค์ ตัดแปลงอาคารพร้อม เอกสาร	๑ วัน	-	(องค์กรปกครองส่วน ท้องถิ่นในพื้นที่ที่จะ ดำเนินการขออนุญาต ตัดแปลงอาคาร)
๒)	การ พิจารณา	เจ้าพนักงานท้องถิ่น ตรวจพิจารณาเอกสาร ประกอบการขออนุญาต	๒ วัน	-	(องค์กรปกครองส่วน ท้องถิ่นในพื้นที่ที่จะ ดำเนินการขออนุญาต ตัดแปลงอาคาร)
๓)	การ พิจารณา	เจ้าพนักงานท้องถิ่น ดำเนินการตรวจสอบ การใช้ประโยชน์ที่ดิน ตามกฎหมายว่าด้วย การผังเมืองตรวจสอบ สถานที่ก่อสร้างจัดทำ พังบริเวณแผนที่สังเขป ตรวจสอบกฎหมายอื่น ที่เกี่ยวข้องเช่น ประกาศกระทรวง คมนาคมเรื่องเขต ปลอดภัยในการ เดินอากาศเขต	๗ วัน	-	(องค์กรปกครองส่วน ท้องถิ่นในพื้นที่ที่จะ ดำเนินการขออนุญาต ตัดแปลงอาคาร)

		ปลอดภัยทางทหารฯ และพรบ.จัดสรรที่ดิน			
๔)	การ พิจารณา	เจ้าพนักงานท้องถิ่น ตรวจพิจารณาแบบแปลน ขอมารับใบอนุญาต ตัดแปลงอาคาร (น.๑)	๓๕ วัน	-	(องค์กรปกครองส่วน ท้องถิ่นในพื้นที่ที่จะ ดำเนินการขออนุญาต ตัดแปลงอาคาร)

ระยะเวลาดำเนินการรวม ๔๕ วัน

งานบริการนี้ผ่านการดำเนินการลดขั้นตอน และระยะเวลาปฏิบัติราชการมาแล้ว
รายการเอกสารหลักฐานประกอบการยื่นคำขอ
เอกสารยืนยันตัวตนที่ออกโดยหน่วยงานภาครัฐ

ที่	รายการ เอกสาร ยืนยันตัวตน	หน่วยงาน ภาครัฐผู้ ออก เอกสาร	จำนวน เอกสาร ฉบับจริง	จำนวน เอกสาร สำเนา	หน่วยนับ เอกสาร	หมายเหตุ
๑)	บัตร ประจำตัว ประชาชน	-	๐	๑	ฉบับ	(กรณีบุคคล ธรรมดา)
๒)	หนังสือ รับรอง นิติ บุคคล	-	๐	๑	ชุด	(กรณีนิติ บุคคล)

เอกสารอื่น ๆ สำหรับยื่นเพิ่มเติม

ที่	รายการ เอกสารยื่น เพิ่มเติม	หน่วยงาน ภาครัฐผู้ ออก เอกสาร	จำนวน เอกสาร ฉบับจริง	จำนวน เอกสาร สำเนา	หน่วยนับ เอกสาร	หมายเหตุ
๑)	แบบคำขอ อนุญาต ก่อสร้าง อาคาร (แบบข. ๑)	-	๑	๐	ชุด	(เอกสารใน ส่วนของผู้ขอ อนุญาต)
๒)	ใบอนุญาต ก่อสร้าง	-	๑	๐	ชุด	(เอกสารใน ส่วนของผู้ขอ)

	อาคารเดิมที่ ได้รับอนุญาต หรือไปรับแจ้ง					อนุญาต)
๓)	โฉนดที่ดิน น.ส.๓ หรือ ส.ค.๑ ขนาด เท่าต้นฉบับ ทุกหน้าพร้อม เจ้าของที่ดิน ลงนามรับรอง สำเนาทุกหน้า กรณีผู้ขอ อนุญาตไม่ใช่ เจ้าของที่ดิน ต้องมีหนังสือ ยินยอมของ เจ้าของที่ดิน ให้ก่อสร้าง อาคารในที่ดิน	-	๐	๑	ชุด	(เอกสารใน ส่วนของผู้ขอ อนุญาต)
๔)	ใบอนุญาตให้ ใช้ที่ดินและ ประกอบ กิจการในนิคม อุตสาหกรรม หรือ ใบอนุญาตฯ ฉบับต่ออายุ หรือ ใบอนุญาตให้ ใช้ที่ดินและ ประกอบ กิจการ (ส่วน ขยาย) พร้อม เงื่อนไขและ แผนผังที่ดิน แนบท้าย (กรณีอาคาร อยู่ในนิคม อุตสาหกรรม)	-	๑	๐	ชุด	(เอกสารใน ส่วนของผู้ขอ อนุญาต)
๕)	กรณีที่มีการ มอบอำนาจ ต้องมีหนังสือ	-	๑	๐	ชุด	(เอกสารใน ส่วนของผู้ขอ อนุญาต)

	มอบอำนาจ ติดอากร แสตมป์ ๓๐ บาทพร้อม สำเนาบัตร ประจำตัว ประชาชน สำเนา ทะเบียนบ้าน หรือหนังสือ เดินทางของผู้ มอบและผู้รับ มอบอำนาจ					
๖)	บัตรประจำตัว ประชาชนและ สำเนา ทะเบียนบ้าน ของผู้มีอำนาจ ลงนามแทน นิติบุคคลผู้รับ มอบอำนาจ เจ้าของที่ดิน (กรณีเจ้าของ ที่ดินเป็นนิติ บุคคล)	-	๐	๑	ชุด	(เอกสารใน ส่วนของผู้ขอ อนุญาต)
๗)	หนังสือ ยินยอมให้ขีด เขตที่ดินต่าง เจ้าของ (กรณี ก่อสร้าง อาคารขีดเขต ที่ดิน)	-	๑	๐	ชุด	(เอกสารใน ส่วนของผู้ขอ อนุญาต)
๘)	หนังสือรับรอง ของสถาปนิก ผู้ออกแบบ พร้อมสำเนา ใบอนุญาตเป็น ผู้ประกอบการ วิชาชีพ สถาปัตยกรรม ควบคุม (กรณี ที่เป็นอาคารมี	-	๑	๐	ชุด	(เอกสารใน ส่วนของ ผู้ออกแบบ และควบคุม งาน)

	ลักษณะขนาด อยู่ในประเภท วิชาชีพ สถาปัตยกรรม ควบคุม)					
๙)	หนังสือรับรอง ของวิศวกร ผู้ออกแบบ พร้อมสำเนา ใบอนุญาตเป็น ผู้ประกอบการ วิชาชีพ วิศวกรรม ควบคุม (กรณี ที่เป็นอาคารมี ลักษณะขนาด อยู่ในประเภท วิชาชีพ วิศวกรรม ควบคุม)	-	๑	๐	ชุด	(เอกสารใน ส่วนของ ผู้ออกแบบ และควบคุม งาน)
๑๐)	แผนผังบริเวณ แบบแปลน รายการ ประกอบแบบ แปลนที่มี ลายมือชื่อ พร้อมทั้งเขียน ชื่อตัวบรรจง และคุณวุฒิที่ อยู่ของ สถาปนิกและ วิศวกร ผู้ออกแบบ ตาม กฎกระทรวง ฉบับที่ ๑๐ (พ.ศ.๒๕๒๘)	-	๑	๐	ชุด	(เอกสารใน ส่วนของ ผู้ออกแบบ และควบคุม งาน)
๑๑)	รายการ คำนวณ โครงสร้างแผ่น ปกระบุชื่อ เจ้าของอาคาร	-	๑	๐	ชุด	(เอกสารใน ส่วนของ ผู้ออกแบบ และควบคุม งาน)

<p>ชื่ออาคาร สถานที่ ก่อสร้างชื่อ คุณวุฒิที่อยู่ ของวิศวกรผู้ คำนวณพร้อม ลงนามทุก แผ่น (กรณีอาคาร สาธารณะ อาคารพิเศษ อาคารที่ ก่อสร้างด้วย วัสดุถาวรและ ทนไฟเป็นส่วน ใหญ่) กรณี อาคารบาง ประเภทที่ ตั้งอยู่ใน บริเวณที่ต้องมี การคำนวณให้ อาคาร สามารถรับ แรงสั่นสะเทือ นจาก แผ่นดินไหวได้ ตาม กฎกระทรวง กำหนดการรับ น้ำหนักความ ต้านทานความ คงทนของ อาคารและ พื้นดินที่ รองรับอาคาร ในการ ต้านทาน แรงสั่นสะเทือ นของ แผ่นดินไหว พ.ศ. ๒๕๕๐ ต้องแสดง</p>					
---	--	--	--	--	--

	รายละเอียด การคำนวณ การออกแบบ โครงสร้าง					
๑๒)	กรณีใช้หน่วย แรงเกินกว่า ค่าที่กำหนดใน กฎกระทรวง ฉบับที่ ๖ พ.ศ. ๒๕๒๗ เช่นใช้ ค่า $f_c > ๖๕$ ksc. หรือค่า $f_c' > ๑๗๓.๓$ ksc. ให้แนบ เอกสาร แสดงผลการ ทดสอบความ มั่นคงแข็งแรง ของวัสดุที่ รับรองโดย สถาบันที่ เชื่อถือได้ วิศวกรผู้ คำนวณและผู้ ขออนุญาตลง นาม	-	๑	๐	ชุด	(เอกสารใน ส่วนของ ผู้ออกแบบ และควบคุม งาน)
๑๓)	กรณีอาคารที่ เข้าข่ายตาม กฎกระทรวง ฉบับที่ ๔๘ พ.ศ. ๒๕๔๐ ต้องมีระยะ ของคอนกรีต ที่หุ้มเหล็ก เสริมหรือ คอนกรีตหุ้ม เหล็กไม่น้อย กว่าที่กำหนด ใน กฎกระทรวง หรือมีเอกสาร รับรองอัตรา	-	๑	๐	ชุด	(เอกสารใน ส่วนของ ผู้ออกแบบ และควบคุม งาน)

	การทบทวนจาก สถาบันที่ เชื่อถือได้ ประกอบการ ขออนุญาต					
๑๔)	หนังสือ ยินยอมเป็นผู้ ควบคุมงาน ของสถาปนิกผู้ ควบคุมการ ก่อสร้างพร้อม สำเนา ใบอนุญาตเป็น ผู้ประกอบการ วิชาชีพ สถาปัตยกรรม ควบคุม (กรณี อาคารที่ต้องมี สถาปนิก ควบคุมงาน)	-	๑	๐	ชุด	(เอกสารใน ส่วนของ ผู้ออกแบบ และควบคุม งาน)
๑๕)	หนังสือ ยินยอมเป็นผู้ ควบคุมงาน ของวิศวกรผู้ ควบคุมการ ก่อสร้างพร้อม สำเนา ใบอนุญาตเป็น ผู้ประกอบการ วิชาชีพ วิศวกรรม ควบคุม (กรณี อาคารที่ต้องมี วิศวกรควบคุม งาน)	-	๑	๐	ชุด	(เอกสารใน ส่วนของ ผู้ออกแบบ และควบคุม งาน)
๑๖)	แบบแปลน และรายการ คำนวณงาน ระบบของ อาคารตาม กฎกระทรวง ฉบับที่ ๓๓๓	-	๑	๐	ชุด	(เอกสารที่ต้อง ยื่นเพิ่มเติม สำหรับกรณี เป็นอาคารสูง หรืออาคาร ขนาดใหญ่ พิเศษ)

	(พ.ศ. ๒๕๓๕)					
๑๗)	หนังสือรับรอง ของผู้ประกอบ วิชาชีพ วิศวกรรม ควบคุมของ วิศวกร ผู้ออกแบบ ระบบปรับ อากาศ	-	๑	๐	ชุด	(เอกสารที่ต้อง ยื่นเพิ่มเติม สำหรับกรณี เป็นอาคารสูง หรืออาคาร ขนาดใหญ่ พิเศษ)
๑๘)	หนังสือรับรอง ของผู้ประกอบ วิชาชีพ วิศวกรรม ควบคุมของ วิศวกร ผู้ออกแบบ ระบบไฟฟ้า	-	๑	๐	ชุด	(เอกสารที่ต้อง ยื่นเพิ่มเติม สำหรับกรณี เป็นอาคารสูง หรืออาคาร ขนาดใหญ่ พิเศษ)
๑๙)	หนังสือรับรอง ของผู้ประกอบ วิชาชีพ วิศวกรรม ควบคุมและ วิศวกร ผู้ออกแบบ ระบบป้องกัน เพลิงไหม้	-	๑	๑	ชุด	(เอกสารที่ต้อง ยื่นเพิ่มเติม สำหรับกรณี เป็นอาคารสูง หรืออาคาร ขนาดใหญ่ พิเศษ)
๒๐)	หนังสือรับรอง ของผู้ประกอบ วิชาชีพ วิศวกรรม ควบคุมของ วิศวกร ผู้ออกแบบ ระบบบำบัด น้ำเสียและ การระบายน้ำ ทิ้ง	-	๑	๐	ชุด	(เอกสารที่ต้อง ยื่นเพิ่มเติม สำหรับกรณี เป็นอาคารสูง หรืออาคาร ขนาดใหญ่ พิเศษ)
๒๑)	หนังสือรับรอง ของผู้ประกอบ วิชาชีพ วิศวกรรม	-	๑	๐	ชุด	(เอกสารที่ต้อง ยื่นเพิ่มเติม สำหรับกรณี เป็นอาคารสูง

	ควบคุมของ วิศวกร ผู้ออกแบบ ระบบประปา					หรืออาคาร ขนาดใหญ่ พิเศษ)
๒๒)	หนังสือรับรอง ของผู้ประกอบ วิชาชีพ วิศวกรรม ควบคุมของ วิศวกร ผู้ออกแบบ ระบบลิฟต์	-	๑	๐	ชุด	(เอกสารที่ต้อง ยื่นเพิ่มเติม สำหรับกรณี เป็นอาคารสูง หรืออาคาร ขนาดใหญ่ พิเศษ)

ค่าธรรมเนียม เป็นไปตามหลักเกณฑ์ของกฎกระทรวงฉบับที่ ๗ พ.ศ. ๒๕๒๘ ออกตามความ
ในพระราชบัญญัติควบคุมอาคารพ.ศ. ๒๕๒๒

ช่องทางการร้องเรียน

ช่องทางการร้องเรียน เทศบาลตำบลวังศาลา

๑. ทางอินเทอร์เน็ต (<http://www.wangsala.go.th>)

๒. ทางโทรศัพท์ ๐๓๔-๕๕๓๒๔๑-๒ ต่อ ๓๐๔

๓. ทางไปรษณีย์ (๙๙/๙ หมู่ที่ ๕ ตำบลวังศาลา อำเภอท่าม่วง จังหวัดกาญจนบุรี)

การขออนุญาตรื้อถอนอาคารตามมาตรา ๒๒

หลักเกณฑ์ วิธีการ

ผู้ใดจะรื้อถอนอาคารที่มีส่วนสูงเกิน ๑๕ เมตรซึ่งอยู่ห่างจากอาคารอื่นหรือที่สาธารณะน้อยกว่าความสูงของอาคารและอาคารที่อยู่ห่างจากอาคารอื่นหรือที่สาธารณะน้อยกว่า ๒ เมตรต้องได้รับใบอนุญาตจากเจ้าพนักงานท้องถิ่นซึ่งเจ้าพนักงานท้องถิ่นต้องตรวจพิจารณาและออกใบอนุญาตหรือมีหนังสือแจ้งคำสั่งไม่อนุญาตพร้อมด้วยเหตุผลให้ผู้ขอรับใบอนุญาตทราบภายใน ๔๕ วันนับแต่วันที่ได้รับคำขอในกรณีมีเหตุจำเป็นที่เจ้าพนักงานท้องถิ่นไม่อาจออกใบอนุญาตหรือยังไม่อาจมีคำสั่งไม่อนุญาตได้ภายในกำหนดเวลาให้ขยายเวลาออกไปได้อีกไม่เกิน ๒ ครั้งคราวละไม่เกิน ๔๕ วันแต่ต้องมีหนังสือแจ้งการขยายเวลาและเหตุจำเป็นแต่ละคราวให้ผู้ขอรับใบอนุญาตทราบก่อนสิ้นกำหนดเวลาหรือตามที่ได้ขยายเวลาไว้นั้นแล้วแต่กรณี

ขั้นตอน ระยะเวลา และส่วนงานที่รับผิดชอบ

ที่	ประเภท ขั้นตอน	รายละเอียดของ ขั้นตอนการบริการ	ระยะเวลา ให้บริการ	ส่วนงาน / หน่วยงานที่ รับผิดชอบ	หมายเหตุ
๑)	การตรวจสอบ เอกสาร	ยื่นขออนุญาตรื้อถอน อาคารพร้อมเอกสาร	๑ วัน	-	(องค์กร ปกครองส่วน ท้องถิ่นใน พื้นที่ที่จะขอ อนุญาตรื้อ ถอนอาคาร)
๒)	การพิจารณา	เจ้าพนักงานท้องถิ่น ตรวจพิจารณา เอกสารประกอบการ ขออนุญาต	๒ วัน	-	(องค์กร ปกครองส่วน ท้องถิ่นใน พื้นที่ที่จะขอ อนุญาตรื้อ ถอนอาคาร)
๓)	การพิจารณา	เจ้าพนักงานท้องถิ่น ดำเนินการตรวจสอบ การใช้ประโยชน์ที่ดิน ตามกฎหมายว่าด้วย การผังเมือง ตรวจสอบสถานที่ ก่อสร้างจัดทำผัง บริเวณแผนที่สังเขป ตรวจสอบกฎหมาย อื่นที่เกี่ยวข้องเช่น ประกาศกระทรวง คมนาคมเรื่องเขต ปลอดภัยในการ เดินอากาศเขต ปลอดภัยทางทหารฯ และพรบ.จัดสรรที่ดิน ฯ	๗ วัน	-	(องค์กร ปกครองส่วน ท้องถิ่นใน พื้นที่ที่จะขอ อนุญาตรื้อ ถอนอาคาร)
๔)	การลงนาม/ คณะกรรมการมี มติ	เจ้าพนักงานท้องถิ่น ตรวจพิจารณาแบบ แปลนและพิจารณา ออกใบอนุญาต (อ.๑) และแจ้งให้ผู้ขอมารับ ใบอนุญาตรื้อถอน อาคาร (น.๑)	๓๕ วัน	-	(องค์กร ปกครองส่วน ท้องถิ่นใน พื้นที่ที่จะขอ อนุญาตรื้อ ถอนอาคาร)

ระยะเวลาดำเนินการรวม ๔๕ วัน

งานบริการนี้ผ่านการดำเนินการลดขั้นตอน และระยะเวลาปฏิบัติราชการมาแล้ว

รายการเอกสารหลักฐานประกอบการยื่นคำขอ

เอกสารยืนยันตัวตนที่ออกโดยหน่วยงานภาครัฐ

ที่	รายการเอกสารยืนยันตัวตน	หน่วยงานภาครัฐผู้ออกเอกสาร	จำนวนเอกสารฉบับจริง	จำนวนเอกสารสำเนา	หน่วยนับเอกสาร	หมายเหตุ
๑)	บัตรประจำตัวประชาชน	-	๐	๑	ฉบับ	(กรณีบุคคลธรรมดา)
๒)	หนังสือรับรองนิติบุคคล	-	๐	๑	ชุด	(กรณีนิติบุคคล)

เอกสารอื่น ๆ สำหรับยื่นเพิ่มเติม

ที่	รายการเอกสารยื่นเพิ่มเติม	หน่วยงานภาครัฐผู้ออกเอกสาร	จำนวนเอกสารฉบับจริง	จำนวนเอกสารสำเนา	หน่วยนับเอกสาร	หมายเหตุ
๑)	แบบคำขออนุญาตรื้อถอนอาคาร (แบบข.๑)	-	๑	๐	ชุด	(เอกสารใน ส่วนของผู้ขออนุญาต)
๒)	หนังสือรับรองของผู้ประกอบวิชาชีพวิศวกรรมควบคุมของผู้ออกแบบขั้นตอนวิธีการและสิ่งป้องกันวัสดุร่วงหล่นในการรื้อถอนอาคาร (กรณีที่เป็นอาคารมีลักษณะขนาดอยู่ในประเภทเป็นวิชาชีพวิศวกรรมควบคุม)	-	๑	๐	ชุด	(เอกสารใน ส่วนของผู้ขออนุญาต)
๓)	โฉนดที่ดิน	-	๐	๑	ชุด	(เอกสารใน

	<p>น.ส.๓ หรือ ส.ค.๑ ขนาดเท่าต้นฉบับทุกหน้าพร้อมเจ้าของที่ดินลงนามรับรองสำเนาทุกหน้า</p> <p>กรณีผู้ขออนุญาตไม่ใช่เจ้าของที่ดินต้องมีหนังสือยินยอมของเจ้าของที่ดินให้รื้อถอนอาคารในที่ดิน</p>					<p>ส่วนของผู้ขออนุญาต)</p>
๔)	<p>ใบอนุญาตให้ใช้ที่ดินและประกอบกิจการในนิคมอุตสาหกรรมหรือใบอนุญาตฯ ฉบับต่ออายุหรือใบอนุญาตให้ใช้ที่ดินและประกอบกิจการ (ส่วนขยาย) พร้อมเงื่อนไขและแผนผังที่ดินแนบท้าย (กรณีอาคารอยู่ในนิคมอุตสาหกรรม)</p>	-	๑	๐	ชุด	<p>(เอกสารในส่วนของผู้ขออนุญาต)</p>
๕)	<p>กรณีที่มีการมอบอำนาจต้องมีหนังสือมอบอำนาจติดอากรแสตมป์ ๓๐ บาทพร้อมสำเนาบัตรประจำตัวประชาชน</p>	-	๑	๐	ชุด	<p>(เอกสารในส่วนของผู้ขออนุญาต)</p>

	สำเนาทะเบียนบ้านหรือหนังสือเดินทางของผู้มอบและผู้รับมอบอำนาจ					
๖)	บัตรประจำตัวประชาชนและสำเนาทะเบียนบ้านของผู้มีอำนาจลงนามแทนนิติบุคคลผู้รับมอบอำนาจเจ้าของที่ดิน (กรณีเจ้าของที่ดินเป็นนิติบุคคล)	-	๐	๑	ชุด	(เอกสารในส่วนของผู้ขออนุญาต)
๗)	กรณีที่มีการมอบอำนาจต้องมีหนังสือมอบอำนาจติดอากรแสตมป์ ๓๐ บาทพร้อมสำเนาบัตรประจำตัวประชาชนสำเนาทะเบียนบ้านหรือหนังสือเดินทางของผู้มอบและผู้รับมอบอำนาจบัตรประชาชนและสำเนาทะเบียนของผู้มีอำนาจลงนามแทนนิติบุคคลผู้รับมอบอำนาจเจ้าของอาคาร (กรณีเจ้าของอาคารเป็นนิติบุคคล)	-	๐	๑	ชุด	(เอกสารในส่วนของผู้ขออนุญาต)
๘)	หนังสือรับรองของสถาปนิก	-	๑	๐	ชุด	(เอกสารในส่วนของผู้ขอ)

	ผู้ออกแบบ พร้อมสำเนา ใบอนุญาตเป็นผู้ ประกอบวิชาชีพ สถาปัตยกรรม ควบคุม (กรณีที่เป็น อาคารมี ลักษณะขนาด อยู่ในประเภท วิชาชีพ สถาปัตยกรรม ควบคุม)					ผู้ออกแบบ และควบคุม งาน)
๙)	หนังสือรับรอง ของวิศวกร ผู้ออกแบบ พร้อมสำเนา ใบอนุญาตเป็นผู้ ประกอบวิชาชีพ วิศวกรรม ควบคุม (กรณีที่เป็น อาคารมี ลักษณะขนาด อยู่ในประเภท วิชาชีพ วิศวกรรม ควบคุม)	-	๑	๐	ชุด	(เอกสารใน ส่วนของ ผู้ออกแบบ และควบคุม งาน)
๑๐)	แผนผังบริเวณ แบบแปลน รายการ ประกอบแบบ แปลนที่มี ลายมือชื่อพร้อม กับเขียนชื่อตัว บรรจงและ คุณวุฒิที่อยู่ของ สถาปนิกและ วิศวกร ผู้ออกแบบตาม กฎกระทรวง ฉบับที่ ๑๐ (พ.ศ.๒๕๒๘)	-	๑	๐	ชุด	(เอกสารใน ส่วนของ ผู้ออกแบบ และควบคุม งาน)

๓. ค่าธรรมเนียม

เป็นไปตามหลักเกณฑ์ของกฎกระทรวงฉบับที่ ๗ พ.ศ. ๒๕๒๘ ออกตาม
ความในพระราชบัญญัติควบคุมอาคารพ.ศ. ๒๕๒๒
ค่าธรรมเนียม ๐ บาท

ช่องทางการร้องเรียน

ช่องทางการร้องเรียน เทศบาลตำบลวังศาลา

๑. ทางอินเทอร์เน็ต (<http://www.wangsala.go.th>)

๒. ทางโทรศัพท์ ๐๓๔-๕๕๓๒๔๑-๒ ต่อ ๓๐๔

๓. ทางไปรษณีย์ (๙๙/๙ หมู่ที่ ๕ ตำบลวังศาลา อำเภอท่าม่วง จังหวัดกาญจนบุรี)

การแจ้งตัดแปลงอาคารตามมาตรา ๓๙ ทวิ

หลักเกณฑ์ วิธีการ

ผู้ใดจะตัดแปลงอาคารโดยไม่ยื่นคำขอรับใบอนุญาตจากเจ้าพนักงานท้องถิ่นก็ได้โดยการ
แจ้งต่อเจ้าพนักงานท้องถิ่นตามมาตรา ๓๙ ทวิ เมื่อผู้แจ้งได้ดำเนินการแจ้งแล้วเจ้าพนักงานท้องถิ่น
ต้องออกใบรับแจ้งตามแบบที่เจ้าพนักงานท้องถิ่นกำหนดเพื่อเป็นหลักฐานการแจ้งให้แก่ผู้นั้น
ภายในวันที่ได้รับแจ้งในกรณีที่เจ้าพนักงานท้องถิ่นตรวจพบในภายหลังว่าผู้แจ้งได้แจ้งข้อมูลหรือ
ยื่นเอกสารไว้ไม่ถูกต้องหรือไม่ครบถ้วนตามที่ระบุไว้ในมาตรา ๓๙ ทวิ ให้เจ้าพนักงานท้องถิ่นมีอำนาจ
สั่งให้ผู้แจ้งมาดำเนินการแก้ไขให้ถูกต้องหรือครบถ้วนภายใน ๗ วันนับแต่วันที่ได้รับแจ้งคำสั่ง
ดังกล่าวและภายใน ๑๒๐ วันนับแต่วันที่ได้ออกใบรับแจ้งตามมาตรา ๓๙ ทวิ หรือนับแต่วันที่เริ่มการ
ตัดแปลงอาคารตามที่ได้แจ้งไว้ ถ้าเจ้าพนักงานท้องถิ่นได้ตรวจพบว่าการตัดแปลงอาคารที่ได้แจ้งไว้
แผนผังบริเวณแบบแปลนรายการประกอบแบบแปลนหรือรายการคำนวณของอาคารที่ได้ยื่นไว้
ตามมาตรา ๓๙ ทวิ ไม่ถูกต้องตามบทบัญญัติแห่งพระราชบัญญัตินี้ กฎกระทรวงหรือข้อบัญญัติ
ท้องถิ่นที่ออกตามพระราชบัญญัตินี้ หรือกฎหมายอื่นที่เกี่ยวข้อง ให้เจ้าพนักงานท้องถิ่นมีหนังสือ
แจ้งข้อทักท้วงให้ผู้แจ้งตามมาตรา ๓๙ ทวิ ทราบโดยเร็ว

๔. ขั้นตอน ระยะเวลา และส่วนงานที่รับผิดชอบ

ที่	ประเภทขั้นตอน	รายละเอียดของ ขั้นตอนการ บริการ	ระยะเวลา ให้บริการ	ส่วนงาน / หน่วยงาน ที่ รับผิดชอบ	หมายเหตุ
๑)	การตรวจสอบ เอกสาร	ยื่นแจ้งตัดแปลง อาคารจ่าย ค่าธรรมเนียมและ รับใบรับแจ้ง	๑ วัน	-	(องค์กรปกครองส่วน ท้องถิ่นในพื้นที่ที่จะ ดำเนินการตัดแปลง อาคาร)

๒)	การพิจารณา	เจ้าพนักงาน ท้องถิ่นตรวจ พิจารณาเอกสาร ประกอบการแจ้ง	๒ วัน	-	(องค์กรปกครองส่วน ท้องถิ่นในพื้นที่ที่จะ ดำเนินการตัดแปลง อาคาร)
๓)	การพิจารณา	เจ้าพนักงาน ท้องถิ่นดำเนินการ ตรวจสอบการใช้ ประโยชน์ที่ดินตาม กฎหมายว่าด้วย การผังเมือง ตรวจสอบสถานที่ ก่อสร้างจัดทำผัง บริเวณแผนที่ สังเขปตรวจสอบ กฎหมายอื่นที่ เกี่ยวข้องเช่น ประกาศกระทรวง คมนาคมเรื่องเขต ปลอดภัยในการ เดินอากาศเขต ปลอดภัยทางทหาร ฯและพรบ.จัดสรร ที่ดินฯ	๗ วัน	-	(องค์กรปกครองส่วน ท้องถิ่นในพื้นที่ที่จะ ดำเนินการตัดแปลง อาคาร)
๔)	การพิจารณา	เจ้าพนักงาน ท้องถิ่นตรวจ พิจารณาแบบ แปลนและมี หนังสือแจ้งผู้ยื่น แจ้งทราบ	๓๕ วัน	-	(องค์กรปกครองส่วน ท้องถิ่นในพื้นที่ที่จะ ดำเนินการตัดแปลง อาคาร)

ระยะเวลาดำเนินการรวม ๔๕ วัน
งานบริการนี้ผ่านการดำเนินการลดขั้นตอน และระยะเวลาปฏิบัติราชการมาแล้ว

เอกสารหลักฐานประกอบการยื่นคำขอ
เอกสารยืนยันตัวตนที่ออกโดยหน่วยงานภาครัฐ

ที่	รายการเอกสาร ยืนยันตัวตน	หน่วยงาน ภาครัฐผู้ ออก เอกสาร	จำนวน เอกสาร ฉบับจริง	จำนวน เอกสาร สำเนา	หน่วย นับ เอกสาร	หมายเหตุ
๑)	บัตรประจำตัว ประชาชน	-	๐	๑	ฉบับ	(กรณีบุคคล ธรรมดา)
๒)	หนังสือรับรอง นิติบุคคล	-	๐	๑	ชุด	(กรณีนิติบุคคล)

เอกสารอื่น ๆ สำหรับยื่นเพิ่มเติม

	รายการ เอกสารยื่น เพิ่มเติม	หน่วยงาน ภาครัฐผู้ ออก เอกสาร	จำนวน เอกสาร ฉบับ จริง	จำนวน เอกสาร สำเนา	หน่วย นับ เอกสาร	หมายเหตุ
๑)	แบบการแจ้ง ตัดแปลง อาคารตามที่ เจ้าพนักงาน ท้องถิ่นกำหนด และกรอก ข้อความให้ ครบถ้วน	-	๑	๐	ชุด	(เอกสารในส่วน ของผู้แจ้ง ตัดแปลง อาคาร)
๒)	ใบอนุญาตหรือ ใบรับแจ้ง ก่อสร้างอาคาร เดิมที่ได้รับ อนุญาต	-	๑	๐	ชุด	(เอกสารในส่วน ของผู้แจ้ง ตัดแปลง อาคาร)
๓)	โฉนดที่ดิน น.ส.๓ หรือ ส.ค.๑ ขนาด เท่าต้นฉบับทุก หน้าพร้อม เจ้าของที่ดินลง นามรับรอง สำเนาทุกหน้า กรณีผู้แจ้งไม่ใช่ เจ้าของที่ดิน ต้องมีหนังสือ ยินยอมของ เจ้าของที่ดินให้	-	๐	๑	ชุด	(เอกสารในส่วน ของผู้แจ้ง ตัดแปลง อาคาร)

	ก่อสร้างอาคาร ในที่ดิน					
๔)	ใบอนุญาตให้ ใช้ที่ดินและ ประกอบ กิจการในนิคม อุตสาหกรรม หรือ ใบอนุญาตฯ ฉบับต่ออายุ หรือใบอนุญาต ให้ใช้ที่ดินและ ประกอบ กิจการ (ส่วน ขยาย) พร้อม เงื่อนไขและ แผนผังที่ดิน แนบท้าย (กรณีอาคารอยู่ ในนิคม อุตสาหกรรม)	-	๑	๐	ชุด	(เอกสารในส่วน ของผู้แจ้ง ตัดแปลง อาคาร)
๕)	กรณีที่มีการ มอบอำนาจ ต้องมีหนังสือ มอบอำนาจติด อากรแสตมป์ ๓๐ บาทพร้อม สำเนาบัตร ประจำตัว ประชาชน สำเนาทะเบียน บ้านหรือ หนังสือ เดินทางของผู้ มอบและผู้รับ มอบอำนาจ	-	๑	๐	ชุด	(เอกสารในส่วน ของผู้แจ้ง ตัดแปลง อาคาร)
๖)	บัตรประจำตัว ประชาชนและ สำเนาทะเบียน บ้านของผู้มี อำนาจลงนาม แทนนิติบุคคล	-	๐	๑	ชุด	(เอกสารในส่วน ของผู้แจ้ง ตัดแปลง อาคาร)

	ผู้รับมอบ อำนาจเจ้าของ ที่ดิน (กรณี เจ้าของที่ดิน เป็นนิติบุคคล)					
๗)	หนังสือยินยอม ให้ขีดเขตที่ดิน ต่างเจ้าของ (กรณีก่อสร้าง อาคารขีดเขต ที่ดิน)	-	๑	๐	ชุด	(เอกสารในส่วน ของผู้แจ้ง ตัดแปลง อาคาร)
๘)	หนังสือรับรอง ของสถาปนิก ผู้ออกแบบ พร้อมสำเนา ใบอนุญาตเป็น ผู้ประกอบการ วิชาชีพ สถาปัตยกรรม ควบคุม (ระดับ วุฒิสถาปนิก)	-	๑	๐	ชุด	(เอกสารในส่วน ของ ผู้ออกแบบ)
๙)	หนังสือรับรอง ของวิศวกร ผู้ออกแบบ พร้อมสำเนา ใบอนุญาตเป็น ผู้ประกอบการ วิชาชีพ วิศวกรรม ควบคุม (ระดับ วุฒิวิศวกร)	-	๑	๐	ชุด	(เอกสารในส่วน ของ ผู้ออกแบบ)
๑๐)	หนังสือยินยอม เป็นผู้ควบคุม งานของวิศวกร ผู้ควบคุมการ ก่อสร้างพร้อม สำเนา ใบอนุญาตเป็น ผู้ประกอบการ วิชาชีพ วิศวกรรม ควบคุม (กรณี	-	๑	๐	ชุด	(เอกสารในส่วน ของ ผู้ออกแบบ)

	อาคารที่ต้องมี วิศวกรควบคุม งาน)					
๑๑)	หนังสือยินยอม เป็นผู้ควบคุม งานของ สถาปนิกผู้ ควบคุมการ ก่อสร้างพร้อม สำเนา ใบอนุญาตเป็น ผู้ประกอบการ วิชาชีพ สถาปัตยกรรม ควบคุม (กรณี อาคารที่ต้องมี สถาปนิก ควบคุมงาน)	-	๑	๐	ชุด	(เอกสารในส่วน ของ ผู้ออกแบบ)
๑๒)	แผนผังบริเวณ แบบแปลน รายการ ประกอบแบบ แปลนที่มี ลายมือชื่อ พร้อมทั้งเขียน ชื่อตัวบรรจง และคุณวุฒิที่ อยู่ของ สถาปนิกและ วิศวกร ผู้ออกแบบตาม กฎกระทรวง ฉบับที่ ๑๐ (พ.ศ.๒๕๒๘)	-	๑	๐	ชุด	(เอกสารในส่วน ของ ผู้ออกแบบ)
๑๓)	รายการ คำนวณ โครงสร้างแผ่น ปกระบุชื่อ เจ้าของอาคาร ชื่ออาคาร สถานที่ ก่อสร้างชื่อ	-	๑	๐	ชุด	(เอกสารในส่วน ของ ผู้ออกแบบ)

	<p>คุณวุฒิที่อยู่ ของวิศวกรผู้ คำนวณพร้อม ลงนามทุกแผ่น (กรณีอาคาร สาธารณะ อาคารพิเศษ อาคารที่ ก่อสร้างด้วย วัสดุถาวรและ ทนไฟเป็นส่วน ใหญ่) กรณี อาคารบาง ประเภทที่ ตั้งอยู่ในบริเวณ ที่ต้องมีการ คำนวณให้ อาคารสามารถ รับ แรงสั่นสะเทือ นจาก แผ่นดินไหวได้ ตาม กฎกระทรวง กำหนดการรับ น้ำหนักความ ต้านทานความ คงทนของ อาคารและ พื้นดินที่รองรับ อาคารในการ ต้านทาน แรงสั่นสะเทือ นของ แผ่นดินไหว พ.ศ. ๒๕๕๐ ต้องแสดง รายละเอียด การคำนวณ การออกแบบ โครงสร้าง</p>					
๑๔)	กรณีใช้หน่วย	-	๑	๐	ชุด	(เอกสารในส่วน

	<p>แรงเกินกว่าค่าที่กำหนดในกฎกระทรวงฉบับที่ ๖ พ.ศ. ๒๕๒๗ เช่นใช้ค่า $f_c > ๖๕$ ksc. หรือค่า $f_c' > ๑๗๓.๓$ ksc. ให้แนบเอกสารแสดงผลการทดสอบความมั่นคงแข็งแรงของวัสดุที่รับรองโดยสถาบันที่เชื่อถือได้ วิศวกรผู้คำนวณและผู้ขออนุญาตลงนาม</p>					ของผู้ออกแบบ)
๑๕)	<p>กรณีอาคารที่เข้าข่ายตามกฎกระทรวงฉบับที่ ๔๘ พ.ศ. ๒๕๔๐ ต้องมีระยะของคอนกรีตที่หุ้มเหล็กเสริมหรือคอนกรีตหุ้มเหล็กไม่น้อยกว่าที่กำหนดในกฎกระทรวงหรือมีเอกสารรับรองอัตราการทนไฟจากสถาบันที่เชื่อถือได้ ประกอบการขออนุญาต</p>	-	๑	๐	ชุด	(เอกสารในส่วน ของ ผู้ออกแบบ)
	แบบแปลนและรายการ	-	๑	๐	ชุด	(เอกสารที่ต้องยื่นเพิ่มเติม

	คำนวณงานระบบของอาคารตามกฎหมายกระทรวงฉบับที่ ๓๓ (พ.ศ. ๒๕๓๕)					สำหรับกรณีเป็นอาคารสูงหรืออาคารขนาดใหญ่พิเศษ (เอกสารในส่วนของผู้ออกแบบ))
๑๗)	หนังสือรับรองของผู้ประกอบวิชาชีพวิศวกรรมควบคุมของวิศวกรผู้ออกแบบระบบปรับอากาศ (ระดับวุฒิวิศวกร)	-	๑	๐	ชุด	(เอกสารที่ต้องยื่นเพิ่มเติมสำหรับกรณีเป็นอาคารสูงหรืออาคารขนาดใหญ่พิเศษ (เอกสารในส่วนของผู้ออกแบบ))
๑๘)	หนังสือรับรองของผู้ประกอบวิชาชีพวิศวกรรมควบคุมของวิศวกรผู้ออกแบบระบบไฟฟ้า (ระดับวุฒิวิศวกร)	-	๑	๐	ชุด	(เอกสารที่ต้องยื่นเพิ่มเติมสำหรับกรณีเป็นอาคารสูงหรืออาคารขนาดใหญ่พิเศษ (เอกสารในส่วนของผู้ออกแบบ))
๑๙)	หนังสือรับรองของผู้ประกอบวิชาชีพวิศวกรรมควบคุมและวิศวกรผู้ออกแบบระบบป้องกันเพลิงไหม้ (ระดับวุฒิวิศวกร)	-	๑	๐	ชุด	(เอกสารที่ต้องยื่นเพิ่มเติมสำหรับกรณีเป็นอาคารสูงหรืออาคารขนาดใหญ่พิเศษ (เอกสารในส่วนของผู้ออกแบบ))
๒๐)	หนังสือรับรองของผู้ประกอบวิชาชีพวิศวกรรม	-	๑	๐	ชุด	(เอกสารที่ต้องยื่นเพิ่มเติมสำหรับกรณีเป็นอาคารสูง

	ควบคุมของ วิศวกร ผู้ออกแบบ ระบบบำบัดน้ำ เสียและการ ระบายน้ำทิ้ง (ระดับวุฒิ วิศวกร)					หรืออาคาร ขนาดใหญ่ พิเศษ (เอกสาร ในส่วนของ ผู้ออกแบบ))
๒๑)	หนังสือรับรอง ของผู้ประกอบ วิชาชีพ วิศวกรรม ควบคุมของ วิศวกร ผู้ออกแบบ ระบบประปา (ระดับวุฒิ วิศวกร)	-	๑	๐	ชุด	(เอกสารที่ต้อง ยื่นเพิ่มเติม สำหรับกรณี เป็นอาคารสูง หรืออาคาร ขนาดใหญ่ พิเศษ (เอกสาร ในส่วนของ ผู้ออกแบบ))
๒๒)	หนังสือรับรองขอ วุฒิวิศวกร)	-	๑	๐	ชุด	(เอกสารที่ต้อง ยื่นเพิ่มเติม สำหรับกรณี เป็นอาคารสูง หรืออาคาร ขนาดใหญ่ พิเศษ (เอกสาร ในส่วนของ ผู้ออกแบบ))

ค่าธรรมเนียม

เป็นไปตามหลักเกณฑ์ของกฎกระทรวงฉบับที่ ๗ พ.ศ. ๒๕๒๘ ออกตามความใน
พระราชบัญญัติควบคุมอาคารพ.ศ. ๒๕๒๒

ค่าธรรมเนียม ๐ บาท

ช่องทางการร้องเรียน

ช่องทางการร้องเรียน เทศบาลตำบลวังศาลา

๑. ทางอินเทอร์เน็ต (<http://www.wangsala.go.th>)

๒. ทางโทรศัพท์ ๐๓๔-๕๕๓๒๔๑-๒ ต่อ ๓๐๔

๓. ทางไปรษณีย์ (๙๙/๙ หมู่ที่ ๕ ตำบลวังศาลา อำเภอท่าม่วง จังหวัดกาญจนบุรี)

การขอใบอนุญาตจำหน่ายสินค้าในที่หรือทางสาธารณะ

หลักเกณฑ์ วิธีการ เงื่อนไข (ถ้ามี) ในการยื่นคำขอ และในการพิจารณาอนุญาต

๑. หลักเกณฑ์ วิธีการ

ผู้ใดประสงค์ขอใบอนุญาตจำหน่ายสินค้าในที่หรือทางสาธารณะ (ตามเขตประกาศควบคุมการจำหน่ายสินค้าในที่หรือทางสาธารณะในลักษณะใดลักษณะหนึ่งที่เจ้าพนักงานท้องถิ่นกำหนดด้วยความเห็นชอบของเจ้าพนักงานจราจร) ต้องยื่นขออนุญาตต่อเจ้าพนักงานท้องถิ่นหรือพนักงานเจ้าหน้าที่ที่รับผิดชอบ โดยยื่นคำขอตามแบบฟอร์มที่กฎหมายกำหนด พร้อมทั้งเอกสารประกอบการขออนุญาตตามข้อกำหนดของท้องถิ่น ณ กองสาธารณสุขและสิ่งแวดล้อม ที่รับผิดชอบ (ระบุ)

๒. เงื่อนไขในการยื่นคำขอ (ตามที่ระบุไว้ในข้อกำหนดของท้องถิ่น)

(๑) ผู้ประกอบการต้องยื่นเอกสารที่ถูกต้องและครบถ้วน

(๒) สภาพสุขลักษณะของสถานประกอบการต้องถูกต้องตามหลักเกณฑ์ (ตามข้อกำหนดของท้องถิ่น)

ขั้นตอน ระยะเวลา และส่วนงานที่รับผิดชอบ

(ระบุตามบริบทของท้องถิ่น แต่ต้องไม่เกินระยะเวลาที่กฎหมายกำหนดไว้)

ที่	ประเภทขั้นตอน	รายละเอียดของขั้นตอนการบริการ	ระยะเวลา	ส่วนงาน/หน่วยงานที่รับผิดชอบ	หมายเหตุ
๑)	การตรวจสอบเอกสาร	ผู้ขอรับใบอนุญาตยื่นคำขอรับใบอนุญาตจำหน่ายสินค้าในที่หรือทางสาธารณะพร้อมหลักฐานที่ท้องถิ่นกำหนด	๑๕ นาที	กองสาธารณสุข	
๒)	การตรวจสอบเอกสาร	เจ้าหน้าที่ตรวจสอบความถูกต้องของคำขอและความครบถ้วนของเอกสารหลักฐานทันทีกรณีไม่ถูกต้อง/ครบถ้วน เจ้าหน้าที่แจ้งต่อผู้ยื่นคำขอให้แก้ไข/เพิ่มเติมเพื่อดำเนินการ หากไม่สามารถดำเนินการได้ในขณะนั้น ให้จัดทำบันทึกความบกพร่องและรายการเอกสารหรือหลักฐานยื่นเพิ่มเติมภายในระยะเวลาที่กำหนด	๑ ชั่วโมง	กองสาธารณสุข	หากผู้ขอใบอนุญาตไม่แก้ไขคำขอหรือไม่ส่งเอกสารเพิ่มเติมให้ครบถ้วนตามที่กำหนดในแบบบันทึกความบกพร่องให้เจ้าหน้าที่ส่งคืนคำขอและเอกสารพร้อมแจ้งเป็นหนังสือถึงเหตุแห่งการคืนด้วย และแจ้งสิทธิในการอุทธรณ์ (อุทธรณ์ตาม พ.ร.บ. วิธีปฏิบัติราชการทางปกครอง พ.ศ. ๒๕๓๙)

		โดยให้เจ้าหน้าที่และผู้ยื่นคำขอลงนามไว้ในบันทึกนั้นด้วย			
๓)	การพิจารณา	เจ้าหน้าที่ตรวจด้าน สัญลักษณ์ กรณี <u>ถูกต้อง</u> ตาม หลักเกณฑ์ด้าน สัญลักษณ์ เสนอ พิจารณาออก ใบอนุญาต กรณี <u>ไม่ถูกต้อง</u> ตามหลักเกณฑ์ด้าน สัญลักษณ์ แนะนำ ให้ปรับปรุงแก้ไข ด้านสัญลักษณ์	๑๕ - ๒๐ วัน	กอง สาธารณสุขฯ	กฎหมายกำหนด ภายใน ๓๐ วัน นับ แต่วันที่เอกสาร ถูกต้องและ ครบถ้วน (ตาม พ.ร.บ. การ สาธารณสุข พ.ศ. ๒๕๓๕ มาตรา ๕๖ และ พ.ร.บ. วิธี ปฏิบัติราชการทาง ปกครอง (ฉบับที่ ๒) พ.ศ. ๒๕๕๗)
๔)	การแจ้งผล การ พิจารณา	การแจ้งคำสั่งออก ๑. กรณีอนุญาต มีหนังสือแจ้งก ภายในระยะเวลาที่ทั ใบอนุญาต เว้นแต่จะ ๒. กรณีไม่อนุญาต แจ้งคำสั่งไม่อ ขออนุญาตทราบ พร้อ	๑ - ๕ วัน	กอง สาธารณสุขฯ	ในกรณีที่เจ้า พนักงานท้องถิ่น ไม่ อาจออกใบอนุญาต หรือยังไม่อาจมี คำสั่งไม่อนุญาตได้ ภายใน ๓๐ วัน นับ แต่วันที่เอกสาร ถูกต้องและ ครบถ้วน ให้แจ้ง การขยายเวลาให้ผู้ ขออนุญาตทราบทุก ๗ วัน จนกว่าจะ พิจารณาแล้วเสร็จ พร้อมสำเนาแจ้ง สำนัก ก.พ.ร. ทราบ)
๕)	-	ชำระ ค่าธรรมเนียม (กรณีมีคำสั่ง อนุญาต) ผู้ขออนุญาตมา ชำระค่าธรรมเนียม ตามอัตราและ ระยะเวลาที่ท้องถิ่น กำหนด	๑ - ๕ วัน	กอง สาธารณสุขฯ	กรณีไม่ชำระตาม ระยะเวลาที่กำหนด จะต้องเสียค่าปรับ เพิ่มขึ้นอีกร้อยละ ๒๐ ของจำนวนเงิน ที่ค้างชำระ)

		พร้อมรับใบอนุญาต			
--	--	------------------	--	--	--

ระยะเวลาดำเนินการรวม ๑๕ - ๓๐ วัน

๕. งานบริการนี้ ผ่านการดำเนินการลดขั้นตอน และระยะเวลาปฏิบัติราชการมาแล้ว
ยังไม่ผ่านการดำเนินการลดขั้นตอน

๖. รายการเอกสารหลักฐานประกอบการยื่นคำขอ

๑๕.๑) เอกสารยืนยันตัวตนที่ออกโดยหน่วยงานภาครัฐ (พร้อมระบุจำนวนเอกสารที่ต้องมายื่น)

	รายการเอกสาร ยืนยันตัวตน	หน่วยงาน ภาครัฐ ผู้ออก เอกสาร	จำนวน เอกสาร ฉบับจริง	จำนวน เอกสาร สำเนา	หน่วย นับ เอกสาร	หมายเหตุ
๑)	บัตรประจำตัว ประชาชน	-	๐	๑	ฉบับ	-
๒)	สำเนาทะเบียน บ้าน	-	๐	๑	ฉบับ	-

เอกสารอื่น ๆ สำหรับยื่นเพิ่มเติม (พร้อมระบุจำนวนเอกสารที่ต้องมายื่น)

ที่	รายการเอกสาร ยื่นเพิ่มเติม	หน่วยงาน ภาครัฐผู้ ออก เอกสาร	จำนวน เอกสาร ฉบับจริง	จำนวน เอกสาร สำเนา	หน่วย นับ เอกสาร	หมายเหตุ
๑)	ใบรับรองแพทย์ ของผู้ขอรับใบ อนุญาต และ ผู้ช่วยจำหน่าย อาหาร หรือ เอกสารหลักฐาน ที่แสดงว่าผ่าน การอบรมหลัก สูตรสุขาภิบาล อาหาร (กรณีจำหน่าย สินค้าประเภท อาหาร)	-	๐	๑	ฉบับ	(เอกสารและ หลักฐานอื่นๆ ตามที่ราชการส่วน ท้องถิ่นกำหนด)
๒)	แผนที่สังเขป แสดงที่ตั้ง จำหน่ายสินค้า (กรณีเร่ขายไม่ ต้องมีแผนที่)	-	๐	๑	ฉบับ	(เอกสารและ หลักฐานอื่นๆ ตามที่ราชการส่วน ท้องถิ่นกำหนด)

ค่าธรรมเนียม

อัตราค่าธรรมเนียมใบอนุญาตจำหน่ายสินค้าในที่หรือทางสาธารณะ

(ก) จำหน่ายโดยลักษณะวิธีการจัดวางสินค้าในที่หนึ่งที่ได้โดยปกติ ฉบับละไม่เกิน ๕๐๐ บาท

ต่อปี

(ข) จำหน่ายโดยลักษณะการเร่งขาย ฉบับละไม่เกิน ๕๐ บาทต่อปี
(ระบุตามข้อกำหนดของท้องถิ่น)

ช่องทางการร้องเรียน

ช่องทางการร้องเรียน เทศบาลตำบลวังศาลา

๑. ทางอินเทอร์เน็ต (<http://www.wangsala.go.th>)

๒. ทางโทรศัพท์ ๐๓๔-๕๕๓๒๔๑-๒ ต่อ ๓๐๔

๓. ทางไปรษณีย์ (๙๙/๙ หมู่ที่ ๕ ตำบลวังศาลา อำเภอท่าม่วง จังหวัดกาญจนบุรี)

การขอต่ออายุใบอนุญาตจำหน่ายสินค้าในที่หรือทางสาธารณะ

ขั้นตอน ระยะเวลา และส่วนงานที่รับผิดชอบ

(ระบุตามบริบทของท้องถิ่น แต่ต้องไม่เกินระยะเวลาที่กฎหมายกำหนดไว้)

ที่	ประเภท ขั้นตอน	รายละเอียดของ ขั้นตอนการ บริการ	ระยะเวลา	ส่วนงานหน่วย ที่รับผิดชอบ	หมายเหตุ
๑)	การ ตรวจสอบ เอกสาร	ผู้ขอรับ ใบอนุญาตยื่นคำ ขอต่ออายุ ใบอนุญาต จำหน่ายสินค้าในที่ หรือทางสาธารณะ พร้อมหลักฐานที่ ท้องถิ่นกำหนด	๑๕ นาที	กอง สาธารณสุขฯ	
๒)	การ ตรวจสอบ เอกสาร	เจ้าหน้าที่ตรวจสอบ ของเอกสารหลักฐาน ต่อผู้ยื่นคำขอให้แก้ไข ดำเนินการได้ในขณะ เอกสารหรือหลักฐาน โดยให้เจ้าหน้าที่และ	๑ ชั่วโมง	กอง สาธารณสุขฯ	หากผู้ขอต่ออายุ ใบอนุญาตไม่แก้ไขคำ ขอหรือไม่ส่งเอกสาร เพิ่มเติมให้ครบถ้วน ตามที่กำหนดในแบบ บันทึกความบกพร่อง ให้เจ้าหน้าที่ส่งคืนคำ ขอและเอกสาร พร้อม แจ้งเป็นหนังสือถึงเหตุ แห่งการคืนด้วย และ แจ้งสิทธิในการ อุทธรณ์ (อุทธรณ์ตาม พ.ร.บ. วิธีปฏิบัติราชการทาง ปกครอง พ.ศ. ๒๕๓๙)

๓)	การพิจารณา	เจ้าหน้าที่ตรวจด้านสุขลักษณะ กรณี <u>ถูกต้อง</u> ตามหลักเกณฑ์ด้านสุขลักษณะ เสนอพิจารณาออกใบอนุญาต กรณี <u>ไม่ถูกต้อง</u> ตามหลักเกณฑ์ด้านสุขลักษณะ แนะนำให้ปรับปรุงแก้ไขด้านสุขลักษณะ	๑๐ - ๑๕ วัน	กองสาธารณสุขฯ	กฎหมายกำหนดภายใน ๓๐ วัน นับแต่วันที่เอกสารถูกต้องและครบถ้วน (ตาม พ.ร.บ. การสาธารณสุข พ.ศ. ๒๕๓๕ มาตรา ๕๖ และ พ.ร.บ. วิธีปฏิบัติราชการทางปกครอง (ฉบับที่ ๒) พ.ศ. ๒๕๕๗)
๔)	การแจ้งผลการพิจารณา	การแจ้งคำสั่งออกใบอนุญาต/คำสั่งไม่อนุญาต ๑. กรณีอนุญาต มีหนังสือแจ้งการอนุญาตแก่ผู้ขออนุญาตทราบเพื่อมารับใบอนุญาตภายในระยะเวลาที่ท้องถิ่นกำหนด หากพ้นกำหนดถือว่าไม่ประสงค์จะรับใบอนุญาต เว้นแต่จะมีเหตุหรือข้อแก้ตัวอันสมควร ๒. กรณีไม่อนุญาตให้ต่ออายุใบอนุญาต แจ้งคำสั่งไม่อนุญาตให้ต่ออายุใบอนุญาต จำหน่ายสินค้าในที่หรือทางสาธารณะแก่ผู้ขอต่ออายุใบอนุญาตทราบพร้อมแจ้งสิทธิในการอุทธรณ์	๑ - ๕ วัน	กองสาธารณสุขฯ	พ.ศ. ๒๕๓๕ มาตรา ๕๖ และ พ.ร.บ. วิธีปฏิบัติราชการทางปกครอง (ฉบับที่ ๒) พ.ศ. ๒๕๕๗)
๕)	-	ชำระค่าธรรมเนียม (กรณีมีคำสั่งอนุญาตต่ออายุ	๑ - ๕ วัน	กองสาธารณสุขฯ	กรณีไม่ชำระตามระยะเวลาที่กำหนดจะต้องเสียค่าปรับเพิ่มขึ้นอีกร้อยละ ๒๐

		ใบอนุญาต) ผู้ขออนุญาตมา ชำระค่าธรรมเนียม ตามอัตราและ ระยะเวลาที่ ท้องถิ่นกำหนด พร้อมรับ ใบอนุญาต			ของจำนวนเงินที่ค้าง ชำระ)
--	--	---	--	--	------------------------------

ระยะเวลาดำเนินการรวม ๑๕ - ๓๐ วัน

งานบริการนี้ ผ่านการดำเนินการลดขั้นตอน และระยะเวลาปฏิบัติราชการมาแล้ว

รายการเอกสารหลักฐานประกอบการยื่นคำขอ

เอกสารยืนยันตัวตนที่ออกโดยหน่วยงานภาครัฐ (พร้อมระบุจำนวนเอกสารที่ต้องมายื่น)

ที่	รายการ เอกสารยืนยัน ตัวตน	หน่วยงาน ภาครัฐ ผู้ออก เอกสาร	จำนวน เอกสาร ฉบับจริง	จำนวน เอกสาร สำเนา	หน่วยนับ เอกสาร	หมายเหตุ
๑)	บัตรประจำตัว ประชาชน	-	๐	๑	ฉบับ	-
๒)	สำเนาทะเบียน บ้าน	-	๐	๑	ฉบับ	-

เอกสารอื่น ๆ สำหรับยื่นเพิ่มเติม (พร้อมระบุจำนวนเอกสารที่ต้องมายื่น)

	รายการ เอกสารยื่น เพิ่มเติม	หน่วยงาน ภาครัฐผู้ออก เอกสาร	จำนวน เอกสาร ฉบับจริง	จำนวน เอกสาร สำเนา	หน่วยนับ เอกสาร	หมายเหตุ
๑)	ใบรับรอง แพทย์ของผู้ ขอรับ ใบอนุญาต และผู้ช่วย จำหน่าย อาหาร หรือ เอกสาร หลักฐานที่ แสดงว่าผ่าน การอบรม หลักสูตร สุขาภิบาล อาหาร (กรณี จำหน่ายสินค้า ประเภท อาหาร)	-	๐	๑	ฉบับ	(เอกสารและ หลักฐานอื่นๆ ตามที่ราชการ ส่วนท้องถิ่น กำหนด)

แผนที่สั่งเซป แสดงที่ตั้ง จำหน่ายสินค้า (กรณีเรขายไม่ ต้องมีแผนที่)	-	๐	๑	ฉบับ	(เอกสารและ หลักฐานอื่นๆ ตามที่ราชการ ส่วนท้องถิ่น กำหนด)
---	---	---	---	------	--

ค่าธรรมเนียม

อัตราค่าธรรมเนียมต่ออายุใบอนุญาตจำหน่ายสินค้าในที่หรือทางสาธารณะ

(ก) จำหน่ายโดยลักษณะวิธีการจัดวางสินค้าในที่หนึ่งที่ได้โดยปกติ ฉบับละไม่เกิน ๕๐๐ บาทต่อปี

(ข) จำหน่ายโดยลักษณะการเรขาย ฉบับละไม่เกิน ๕๐ บาทต่อปี

(ระบุตามข้อกำหนดของท้องถิ่น)

ช่องทางการร้องเรียน

ช่องทางการร้องเรียน เทศบาลตำบลวังศาลา

๑. ทางอินเทอร์เน็ต (<http://www.wangsala.go.th>)

๒. ทางโทรศัพท์ ๐๓๔-๕๕๓๒๔๑-๒ ต่อ ๓๐๔

๓. ทางไปรษณีย์ (๙๙/๙ หมู่ที่ ๕ ตำบลวังศาลา อำเภอท่าม่วง จังหวัดกาญจนบุรี)

บทที่ ๔

ระบบการป้องกัน/การตรวจสอบเพื่อป้องกันการละเว้นการปฏิบัติหน้าที่ ในภารกิจหลัก

ระบบการป้องกัน/การตรวจสอบเพื่อป้องกันการละเว้นการปฏิบัติหน้าที่ในภารกิจหลัก

ปัจจุบันรัฐบาลได้มีมาตรการเน้นหนักเกี่ยวกับการป้องกันการทุจริตและประพฤติมิชอบในภาครัฐราชการ และเสริมสร้างประสิทธิภาพในการปฏิบัติหน้าที่ รวมทั้งปฏิรูประบบบริหารราชการโดยการปรับปรุงคุณภาพ ข้าราชการในการทำงานโดยเน้นผลงาน การมีคุณภาพ ความซื่อสัตย์สุจริต การมีจิตสำนึกในการให้บริการ ประชาชน สำหรับหน่วยงานที่มีหน้าที่หลักในการตรวจสอบการทุจริต เช่น สำนักงานคณะกรรมการป้องกัน และปราบปรามการทุจริตแห่งชาติ สำนักงานการตรวจเงินแผ่นดิน เป็นต้น

สำหรับคำว่า "ทุจริต" มีกฎหมายหลายฉบับที่กำหนดนิยามความหมายไว้ เช่น ประมวลกฎหมาย อาญา มาตรา ๑(๑) "โดยทุจริต" หมายความว่า เพื่อแสวงหาประโยชน์ที่มิควรได้โดยชอบด้วยกฎหมายสำหรับ ตนเองหรือผู้อื่น

พระราชบัญญัติประกอบรัฐธรรมนูญว่าด้วยการป้องกันและปราบปรามการทุจริต พ.ศ. ๒๕๔๒ (แก้ไข เพิ่มเติม พ.ศ.๒๕๕๐ และ ฉบับที่ ๒ พ.ศ. ๒๕๕๔) "ทุจริตต่อหน้าที่" หมายความว่า ปฏิบัติหรือละเว้นการปฏิบัติ ใดๆในตำแหน่งหรือหน้าที่ หรือปฏิบัติหรือละเว้นการปฏิบัติใดๆในพฤติการณ์ที่อาจทำให้ผู้อื่นเชื่อว่า มี ตำแหน่งหรือหน้าที่ซึ่งตนมิได้มีตำแหน่งหรือหน้าที่นั้น หรือใช้อำนาจในตำแหน่งหรือหน้าที่ ทั้งนี้ เพื่อ แสวงหาประโยชน์ที่มิควรได้โดยชอบสำหรับตนเองหรือผู้อื่น

ในส่วนของกรปฏิบัติหน้าที่ราชการโดยทุจริต กำหนดไว้ในพระราชบัญญัติระเบียบข้าราชการพลเรือน พ.ศ. ๒๕๕๑ มาตรา ๘๕ (๒) บัญญัติว่า การปฏิบัติหรือละเว้นการปฏิบัติหน้าที่ราชการโดยทุจริต เป็น การกระทำผิดวินัยอย่างร้ายแรง มีโทษปลดออกหรือไล่ออก การทุจริตตามพระราชบัญญัติข้าราชการพลเรือน นั้น มีหลักหรือองค์ประกอบที่พึงพิจารณา ๔ ประการ คือ

๑. มีหน้าที่ราชการที่ต้องปฏิบัติราชการ ผู้มีหน้าที่จะปฏิบัติหน้าที่ที่อยู่ในสถานที่ราชการหรือนอก สถานที่ราชการก็ได้ ในกรณีที่ไม่มีความหมายบังคับไว้โดยเฉพาะว่าต้องปฏิบัติในสถานที่ราชการและการปฏิบัติ หน้าที่ราชการนั้นไม่จำเป็นจะต้องปฏิบัติในวันและเวลาทำงานตามปกติ อาจปฏิบัติในวันหยุดราชการหรือนอก เวลาราชการก็ได้ การพิจารณาว่ามีหน้าที่ราชการหรือไม่ มีแนวพิจารณาดังนี้

๑.๑ พิจารณาจากกฎหมายหรือระเบียบที่กำหนดหน้าที่ไว้เป็นลายลักษณ์อักษรโดยระบุว่าผู้ดำรง ตำแหน่งใดเป็นพนักงานเจ้าหน้าที่ในเรื่องใด

๑.๒ พิจารณาจากมาตรฐานกำหนดตำแหน่ง ที่ ก.พ.จัดทำ

๑.๓ พิจารณาจากคำสั่งหรือการมอบหมายของผู้บังคับบัญชา

๑.๔ พิจารณาจากพฤติการณ์ ที่สมัครใจเข้าผูกพันตนเอง ยอมรับเป็นหน้าที่ราชการที่ตนต้องรับผิดชอบ เช่น ก.พ. ได้พิจารณาเรื่องประจำแผนกธุรการของโรงพยาบาลซึ่งไม่มีหน้าที่รับส่งเงินแต่ได้รับฝากเงินจาก พยาบาลอนามัยผู้มีหน้าที่รับส่งเงิน และการรับฝากเงินนั้นมีใช้รับฝากเงินฐานะส่วนตัว แต่มีลักษณะเป็นการรับ ฝากเป็นทางราชการเพื่อนำไปส่งลงบัญชีโดยได้เซ็นรับหลังใบเสร็จรับเงินว่า "ได้รับเงินไปแล้ว" เช่นนี้ ก.พ. วินิจฉัยว่าประจำแผนกผู้นั้นมีหน้าที่ราชการที่ต้องนำเงินส่งลงบัญชี เมื่อไม่นำเงินส่งลงบัญชีและนำเงินไปใช้ ส่วนตัวถือเป็นการทุจริตต่อหน้าที่ราชการ

๒. ได้ปฏิบัติหน้าที่ราชการโดยมิชอบหรือละเว้นการปฏิบัติหน้าที่ราชการโดยมิชอบ

"ปฏิบัติหน้าที่ราชการ" หมายความว่า ได้มีการกระทำลงไปแล้ว

"ละเว้นการปฏิบัติหน้าที่ราชการ" หมายความว่า มีหน้าที่ราชการที่ต้องปฏิบัติแต่ผู้นั้นไม่ปฏิบัติหรือด เวนไม่กระทำการตามหน้าที่ การที่ไม่ปฏิบัติหรือดเว้นไม่กระทำการตามหน้าที่นั้นจะเป็นความผิดฐานทุจริตต่อ หน้าที่ราชการก็ต่อเมื่อได้กระทำโดยเป็นการจงใจที่จะไม่ปฏิบัติตามหน้าที่ โดยปราศจากอำนาจหน้าที่จะ อ้างได้ตามกฎหมาย กฎ ระเบียบหรือข้อบังคับ แต่ถ้าเป็นเรื่องปล่อยปละ ละเว้นก็ยังไม่ถือว่าเป็นการละเว้น การปฏิบัติหน้าที่ราชการที่จะเป็นความผิดฐานทุจริตต่อหน้าที่ราชการส่วนจะเป็นความผิดฐานใดต้องพิจารณา ข้อเท็จจริงเป็นเรื่อง ๆ ไป

"มิชอบ" หมายความว่า ไม่เป็นไปตามกฎหมาย ระเบียบของทางราชการ คำสั่งของผู้บังคับบัญชา มติของคณะรัฐมนตรีแบบธรรมเนียมของราชการหรือทำนองคลองธรรม

๓. เพื่อให้ตนเองหรือผู้อื่นได้ประโยชน์ที่มีควรได้

"ผู้อื่น" หมายถึงใครก็ได้ที่จะได้รับประโยชน์จากการที่ราชการผู้นั้นปฏิบัติ หรือไม่ปฏิบัติหน้าที่โดยมิชอบ

"ประโยชน์" หมายถึง สิ่งที่ได้รับอันเป็นคุณแก่ผู้ได้รับ ซึ่งอาจเป็นทรัพย์สินหรือประโยชน์อย่างอื่นที่มีใช้ทรัพย์สิน เช่น การได้รับบริการ เป็นต้น

"มีควรได้" หมายถึง ไม่มีสิทธิโดยชอบธรรมที่จะได้รับประโยชน์ใด ๆ ตอบแทนจากการปฏิบัติหน้าที่นั้น

๔. โดยมีเจตนาทุจริต การพิจารณาว่าการกระทำใดเป็นการทุจริตต่อหน้าที่ราชการหรือไม่นั้นจะต้องพิจารณาไปถึงเจตนาของผู้กระทำด้วยว่ามีเจตนาทุจริตหรือมีจิตอันชั่วร้ายคิดเป็นโจร ในการปฏิบัติหน้าที่ราชการหรือละเว้นการปฏิบัติหน้าที่ราชการโดยมุ่งที่จะให้ตนเองหรือผู้อื่นได้รับประโยชน์ที่มีควรได้ซึ่งหากการสอบสวนพิจารณาได้ว่า ข้าราชการผู้นั้นได้กระทำความผิดวินัยฐานทุจริตต่อหน้าที่ราชการ คณะรัฐมนตรีได้มีมติเมื่อวันที่ ๒๑ ธันวาคม ๒๕๓๖ ว่าการลงโทษผู้กระทำความผิดวินัยฐานทุจริตต่อหน้าที่ราชการ ซึ่งควรลงโทษเป็น **ไล่ออกจากราชการ** การนำเงินที่ทุจริตไปแล้วมาคืนหรือมีเหตุอันควรปราณีอื่นใดไม่เป็นเหตุลดหย่อนโทษ ตามนัยหนังสือสำนักเลขาธิการคณะรัฐมนตรี ที่ นร.๐๒๐๕/ว.๒๓๔ ลงวันที่ ๒๔ ธันวาคม ๒๕๓๖ รวมทั้งอาจจะถูก **ยึดทรัพย์สินและดำเนินคดีอาญา** เนื่องจากเป็นความผิดมูลฐาน ตามมาตรา ๓(๕) แห่งพระราชบัญญัติป้องกันและปราบปรามการฟอกเงิน พ.ศ. ๒๕๔๒ และความผิดอาญาฐานเป็นเจ้าพนักงานปฏิบัติหรือปฏิบัติหน้าที่ราชการโดยมิชอบ เพื่อให้เกิดความเสียหายแก่ผู้หนึ่งผู้ใดหรือปฏิบัติละเว้นการปฏิบัติหน้าที่โดยทุจริต ตามมาตรา ๑๕๗ แห่งประมวลกฎหมายอาญา ซึ่งต้องระวางโทษจำคุกตั้งแต่หนึ่งปีถึงสิบปี หรือปรับตั้งแต่สองพันถึงสองหมื่นบาทหรือทั้งจำทั้งปรับ

หากข้าราชการผู้ใดกระทำความผิดวินัยฐานทุจริตก็จะต้องถูกลงโทษไล่ออกจากสถานเดียว รวมทั้งอาจจำคุกและยึดทรัพย์สิน ดังนั้น ข้าราชการทุกคนควรพึงละเว้นการทุจริตต่อหน้าที่ราชการโดยเห็นแก่ประโยชน์ของประเทศชาติเป็นสำคัญ ให้สมกับการเป็นข้าราชการในพระบาทสมเด็จพระเจ้าอยู่หัว

องค์การบริหารส่วนตำบลบ้านกุ่ม ได้เล็งเห็นความสำคัญของปัญหาการละเว้นการปฏิบัติงานซึ่งเป็นปัญหาที่ทำให้เกิดผลกระทบและความเสียหายต่อพี่น้องประชาชนทั้งทางอ้อมและทางตรง ทำให้ผลประโยชน์ไม่ตกถึงมือประชาชนอย่างแท้จริง องค์การบริหารส่วนตำบลบ้านกุ่มมีเจตนารมณ์ร่วมกันในการดำเนินงานให้เกิดความโปร่งใส เป็นธรรม และสามารถตรวจสอบได้เพื่อให้องค์กรเป็นหน่วยงานในการปฏิบัติงานตามภารกิจให้เกิดผลตามเป้าประสงค์เพื่อประโยชน์ต่อประชาชนในพื้นที่อย่างแท้จริง

ความสำเร็จหรือล้มเหลวของปฏิบัติงานตามภารกิจใด ๆ ก็ตาม ขึ้นอยู่กับการบริหารงาน กล่าวคือการบริหารงานที่ดีจะช่วยให้การดำเนินงานตามโครงการมีประสิทธิภาพ สามารถบรรลุตามวัตถุประสงค์ในแต่ละขั้นตอนของการดำเนินงาน และในทางตรงข้ามแม้ว่าการปฏิบัติงานตามภารกิจนั้น ๆ จะออกแบบไว้ดี มีความเป็นไปได้ทางเทคนิค งบประมาณ และเงื่อนไขอื่นใดในระดับสูงก็ตามแต่ถ้าการบริหารจัดการไม่ดี การปฏิบัติงานตามภารกิจนั้นก็ไม่สามารถบรรลุตามวัตถุประสงค์ได้

ระเบียบ/ข้อบังคับ ที่บังคับใช้ต่อผู้ที่ละเว้นการปฏิบัติหน้าที่

เทศบาลได้กำหนดมาตรฐานจริยธรรมอันเป็นค่านิยมหลัก ดังนี้

พระราชกฤษฎีกาว่าด้วยหลักเกณฑ์และวิธีการบริหารกิจการบ้านเมืองที่ดี พ.ศ. ๒๕๔๖

- **หมวด ๕** การลดขั้นตอนการปฏิบัติงาน มาตรา ๒๙ ในการปฏิบัติงานที่เกี่ยวข้องกับการบริการประชาชนหรือการติดต่อประสานงานระหว่างส่วนราชการด้วยกัน ให้ส่วนราชการแต่ละแห่งจัดทำแผนภูมิขั้นตอนและระยะเวลาการดำเนินการรวมทั้งรายละเอียดอื่น ๆ ที่เกี่ยวข้องในแต่ละขั้นตอนเปิดเผยไว้ ณ ที่ทำการของส่วนราชการและในระบบเครือข่ายสารสนเทศของส่วนราชการ เพื่อให้ประชาชนหรือผู้ที่เกี่ยวข้องเข้าตรวจสอบได้

- **หมวด ๖** การปรับปรุงภารกิจของส่วนราชการ มาตรา ๓๓ ให้ส่วนราชการจัดให้มีการทบทวนภารกิจของตนว่าภารกิจใดมีความจำเป็นหรือสมควรที่จะได้ดำเนินการต่อไปหรือไม่ โดยคำนึงถึงแผนการบริหารราชการแผ่นดิน นโยบายของคณะรัฐมนตรี กำลังเงินงบประมาณของประเทศ ความคุ้มค่าของภารกิจและสถานการณ์อื่นประกอบกัน

- **หมวด ๗** การอำนวยความสะดวกและการตอบสนองความต้องการของประชาชนมาตรา ๓๗ ในการปฏิบัติราชการที่เกี่ยวข้องกับการบริการประชาชนหรือติดต่อประสานงานในระหว่างส่วนราชการด้วยกัน ให้ส่วนราชการกำหนดระยะเวลาแล้วเสร็จของงานแต่ละงานและประกาศให้ประชาชนและข้าราชการทราบเป็นการทั่วไป ส่วนราชการใดได้กำหนดระยะเวลาแล้วเสร็จของงานใดและ ก.พ.ร. พิจารณาเห็นว่างานนั้น มีลักษณะที่สามารถกำหนดระยะเวลาแล้วเสร็จได้ หรือส่วนราชการได้กำหนดระยะเวลาแล้วเสร็จไว้ แต่ ก.พ.ร. เห็นว่าเป็นระยะเวลาที่ล่าช้าเกินสมควร ก.พ.ร. จะกำหนดเวลาแล้วเสร็จให้ส่วนราชการนั้นต้องปฏิบัติก็ได้ มาตรา ๔๒ เพื่อให้การปฏิบัติราชการเป็นไปอย่างมีประสิทธิภาพและเกิดความสะดวกรวดเร็ว ให้ส่วนราชการที่มีอำนาจออกกฎระเบียบ ข้อบังคับหรือประกาศ เพื่อใช้บังคับกับส่วนราชการอื่น มีหน้าที่ตรวจสอบว่ากฎ ระเบียบ ข้อบังคับ หรือประกาศนั้น เป็นอุปสรรคหรือก่อให้เกิดความยุ่งยาก ซ้ำซ้อน หรือความล่าช้า ต่อการปฏิบัติหน้าที่ของส่วนราชการอื่นหรือไม่ เพื่อดำเนินการปรับปรุงแก้ไขให้เหมาะสมโดยเร็วต่อไป มาตรา ๔๓ การปฏิบัติราชการในเรื่องใด ๆ โดยปกติให้ถือว่าเป็นเรื่องเปิดเผย เว้นแต่กรณีมีความจำเป็นอย่างยิ่งเพื่อประโยชน์ในการรักษาความมั่นคงของประเทศ ความมั่นคงทางเศรษฐกิจ การรักษาความสงบเรียบร้อยของประชาชน หรือการคุ้มครองสิทธิส่วนบุคคล จึงให้กำหนดเป็นความลับได้เท่าที่จำเป็น

- **หมวด ๘** การประเมินผลการปฏิบัติราชการ มาตรา ๔๕ นอกจากการจัดให้มีการประเมินผลตามมาตร ๙ (๓) แล้ว ให้ส่วนราชการจัดให้มีคณะผู้ประเมินอิสระดำเนินการประเมินผลการปฏิบัติราชการของส่วนราชการเกี่ยวกับผลสัมฤทธิ์ของภารกิจ คุณภาพการให้บริการ ความพึงพอใจของประชาชนผู้รับบริการ ความคุ้มค่าในภารกิจ ทั้งนี้ ตามหลักเกณฑ์ วิธีการ และระยะเวลาที่ ก.พ.ร. กำหนด มาตรา ๔๗ ในการประเมินผลการปฏิบัติงานของข้าราชการเพื่อประโยชน์ในการบริหารงานบุคคล ให้ส่วนราชการประเมินโดยคำนึงถึงผลการปฏิบัติงานเฉพาะตัวของข้าราชการผู้นั้นในตำแหน่งที่ปฏิบัติ ประโยชน์และผลสัมฤทธิ์ที่หน่วยงานที่ข้าราชการผู้นั้นสังกัดได้รับจากการปฏิบัติงานของข้าราชการผู้นั้น

ประมวลจริยธรรมของข้าราชการการเมืองท้องถิ่นฝ่ายบริหารเทศบาลตำบลวังศาลา พ.ศ.๒๕๕๘

ข้อ ๕ ข้าราชการการเมืองท้องถิ่น มีหน้าที่ดำเนินการให้เป็นไปตามกฎหมาย เพื่อรักษาประโยชน์ส่วนรวม เป็นกลางทางการเมือง อำนวยความสะดวกและให้บริการประชาชนตามหลักธรรมาภิบาลโดยจะต้องยึดมั่นในมาตรฐานทางจริยธรรมอันเป็นค่านิยมหลัก ๙ ประการ ดังนี้

- ๑) ยึดมั่นในคุณธรรมและจริยธรรม
- ๒) การมีจิตสำนึกที่ดี ซื่อสัตย์ และรับผิดชอบ
- ๓) การยึดถือประโยชน์ของประเทศชาติเหนือกว่าประโยชน์ส่วนตน และไม่มีผลประโยชน์ทับซ้อน

ที่บ้ชื้อน

- ๔) การยืนหยัดทำในสิ่งที่ถูกต้อง เป็นธรรม และถูกกฎหมาย
- ๕) การให้บริการแก่ประชาชนด้วยความรวดเร็ว มีอัธยาศัย และไม่เลือกปฏิบัติ
- ๖) การให้ข้อมูลข่าวสารแก่ประชาชนอย่างครบถ้วน ถูกต้อง และไม่บิดเบือนข้อเท็จจริง
- ๗) การมุ่งผลสัมฤทธิ์ของงาน รักษามาตรฐาน มีคุณภาพ โปร่งใส และตรวจสอบได้
- ๘) การยึดมั่นในระบอบประชาธิปไตยอันมีพระมหากษัตริย์ทรงเป็นประมุข
- ๙) การยึดมั่นในหลักจรรยาวิชาชีพขององค์การ

ประมวลจริยธรรมของข้าราชการการเมืองท้องถิ่นฝ่ายสภาท้องถิ่นเทศบาลตำบลวังศาลา พ.ศ.๒๕๕๘

ข้อ ๕ ข้าราชการการเมืองท้องถิ่นมีหน้าที่ดำเนินการให้เป็นไปตามกฎหมาย เพื่อรักษาประโยชน์ส่วนรวม เป็นกลางทางการเมือง อำนวยความสะดวกและให้บริการแก่ประชาชนตาม หลักธรรมาภิบาล โดยจะต้องยึดมั่นในมาตรฐานทางจริยธรรมอันเป็นค่านิยมหลัก ๙ ประการ ดังนี้

- ๑) ยึดมั่นในคุณธรรมและจริยธรรม
- ๒) การมีจิตสำนึกที่ดี ซื่อสัตย์ และรับผิดชอบ
- ๓) การยึดถือประโยชน์ของประเทศชาติเหนือกว่าประโยชน์ส่วนตน และไม่มีผลประโยชน์

ทับซ้อน

- ๔) การยืนหยัดทำในสิ่งที่ถูกต้อง เป็นธรรม และถูกกฎหมาย
- ๕) การให้บริการแก่ประชาชนด้วยความรวดเร็ว มีอัธยาศัย และไม่เลือกปฏิบัติ
- ๖) การให้ข้อมูลข่าวสารแก่ประชาชนอย่างครบถ้วน ถูกต้อง และไม่บิดเบือนข้อเท็จจริง
- ๗) การมุ่งผลสัมฤทธิ์ของงาน รักษามาตรฐาน มีคุณภาพ โปร่งใส และตรวจสอบได้
- ๘) การยึดมั่นในระบอบประชาธิปไตยอันมีพระมหากษัตริย์ทรงเป็นประมุข
- ๙) การยึดมั่นในหลักจรรยาวิชาชีพขององค์กร

ประมวลจริยธรรมของข้าราชการเทศบาลตำบลวังศาลา พ.ศ.๒๕๕๘

ข้อ ๓ ข้าราชการของเทศบาลตำบลวังศาลา มีหน้าที่ดำเนินการให้เป็นไปตามกฎหมาย เพื่อรักษาประโยชน์ส่วนรวม เป็นกลางทางการเมือง อำนวยความสะดวกและให้บริการแก่ประชาชนตามหลัก ธรรมาภิบาล โดยจะต้องยึดมั่นในค่านิยมหลัก ๑๐ ประการดังนี้

- ๑) การยึดมั่นในระบอบประชาธิปไตยอันมีพระมหากษัตริย์ทรงเป็นประมุข
- ๒) ยึดมั่นในคุณธรรมและจริยธรรม
- ๓) การมีจิตสำนึกที่ดี ซื่อสัตย์ และรับผิดชอบ
- ๔) การยึดถือประโยชน์ของประเทศชาติเหนือกว่าประโยชน์ส่วนตน และไม่มีผลประโยชน์

ทับซ้อน

- ๕) การยืนหยัดทำในสิ่งที่ถูกต้อง เป็นธรรม และถูกกฎหมาย
- ๖) การให้บริการแก่ประชาชนด้วยความรวดเร็ว มีอัธยาศัย และไม่เลือกปฏิบัติ
- ๗) การให้ข้อมูลข่าวสารแก่ประชาชนอย่างครบถ้วน ถูกต้อง และไม่บิดเบือนข้อเท็จจริง
- ๘) การมุ่งผลสัมฤทธิ์ของงาน รักษามาตรฐาน มีคุณภาพ โปร่งใส และตรวจสอบได้
- ๙) การยึดมั่นในหลักจรรยาวิชาชีพขององค์กร
- ๑๐) การสร้างจิตสำนึกให้ประชาชนในท้องถิ่นประพฤติตนเป็นพลเมืองที่ดี ร่วมกัน พัฒนาชุมชนให้น่าอยู่คู่คุณธรรมและดูแลสภาพแวดล้อมให้สอดคล้องรัฐธรรมนูญฉบับปัจจุบัน

ข้อบังคับเทศบาลว่าด้วยจรรยาข้าราชการเทศบาลตำบลวังศาลา

องค์การบริหารส่วนตำบลบ้านกุ่ม ในฐานะเป็นองค์กรที่ใกล้ชิดกับประชาชนมากที่สุด โดยมีหน้าที่ในการจัดทำแผนพัฒนาท้องถิ่น การดำเนินการด้านการเงิน การคลัง งบประมาณ การพัสดุ การจัดเก็บรายได้ การพัฒนาระบบข้อมูลสารสนเทศเพื่อการบริหารงาน พัฒนาระบบโครงสร้างพื้นฐานของชุมชนวางมาตรฐานการดำเนินงาน จัดการบริการสาธารณะ การศึกษาของท้องถิ่น การบริหารงานบุคคลและพัฒนาบุคลากร รวมทั้งส่งเสริมให้ประชาชนได้มีส่วนร่วมในการบริหารงานและตรวจสอบการดำเนินงานขององค์กรปกครองส่วนท้องถิ่น ฉะนั้น เพื่อเป็นการสร้างจิตสำนึกของข้าราชการให้สามารถปฏิบัติหน้าที่อย่างมีประสิทธิภาพ ประสิทธิผล มีความโปร่งใส และเป็นธรรม จึงสมควรให้มีข้อบังคับว่าด้วยจรรยาข้าราชการองค์การบริหารส่วนตำบลบ้านกุ่ม

องค์การบริหารส่วนตำบลบ้านกุ่ม จึงได้กำหนดข้อบังคับจรรยาข้าราชการองค์การบริหารส่วนตำบลบ้านกุ่มเพื่อเป็นกรอบมาตรฐานในการประพฤติปฏิบัติตนของข้าราชการ ลูกจ้าง และพนักงานจ้าง ให้มีความรับผิดชอบในการปฏิบัติหน้าที่ด้วยความเป็นธรรม อารังไว้ซึ่งศักดิ์ศรีและเกียรติภูมิของข้าราชการ อันจะทำให้ได้รับการยอมรับเชื่อถือและศรัทธาจากประชาชนทั่วไปไว้ดังนี้

ข้อ ๑ ความซื่อสัตย์ และรับผิดชอบ

- ๑.๑ ปฏิบัติหน้าที่ด้วยความซื่อสัตย์สุจริต
- ๑.๒ ใช้ทรัพยากรขององค์กรอย่างประหยัด และโปร่งใส เพื่อให้เกิดประโยชน์สูงสุดแก่ทางราชการ
- ๑.๓ ปฏิบัติหน้าที่อย่างเต็มกำลังความรู้ ความสามารถ โดยคำนึงถึงประโยชน์ของทางราชการเป็นสำคัญ
- ๑.๔ รับผิดชอบต่อผลการกระทำของตนเอง และมุ่งมั่น แก้ไขเมื่อเกิดข้อผิดพลาด

ข้อ ๒ การมีจิตสำนึกมุ่งบริการและให้คำปรึกษา

- ๒.๑ ให้บริการแก่ส่วนราชการองค์กรปกครองส่วนท้องถิ่น และประชาชนอย่างเท่าเทียมกันด้วยความเต็มใจ
- ๒.๒ ให้คำปรึกษาแนะนำแก่องค์กรปกครองส่วนท้องถิ่นได้อย่างถูกต้อง รวดเร็ว และครบถ้วน

ข้อ ๓ การมุ่งผลสัมฤทธิ์ของงาน

- ๓.๑ ปฏิบัติหน้าที่โดยมุ่งประสิทธิภาพ ประสิทธิผลของงาน เพื่อให้เกิดผลดีและเป็นประโยชน์ต่อส่วนรวม
- ๓.๒ ขยัน อดทน และมุ่งมั่นในการปฏิบัติหน้าที่ให้สำเร็จตามเป้าหมาย
- ๓.๓ ปฏิบัติหน้าที่ด้วยความสามัคคี มีน้ำใจ เพื่อให้บรรลุภารกิจของหน่วยงาน
- ๓.๔ พัฒนาตนเองอย่างต่อเนื่อง

ข้อ ๔ การปฏิบัติหน้าที่อย่างเป็นธรรม

- ๔.๑ ตัดสินใจบนหลักการ ข้อเท็จจริง เหตุผลเพื่อความยุติธรรม
- ๔.๒ ไม่มีอคติในการปฏิบัติหน้าที่

ข้อ ๕ การดำรงชีวิตตามหลักเศรษฐกิจพอเพียง

- ๕.๑ วางแผนการดำรงชีวิตอย่างมีเป้าหมาย พร้อมทั้งจะเผชิญต่อการเปลี่ยนแปลง
- ๕.๒ ใช้จ่ายอย่างคุ้มค่า มีเหตุผล และไม่ฟุ่มเฟือยเกินฐานะของตนเอง
- ๕.๓ ปฏิบัติตามหลักศาสนา รู้จักพึ่งตนเองและลด ละ เลิกอบายมุข

ข้อ ๖ การยึดมั่นและยืนหยัดในสิ่งที่ถูกต้อง

- ๖.๑ ยึดมั่นในผลประโยชน์ส่วนรวมเหนือผลประโยชน์ส่วนตน
- ๖.๒ กล้าหาญ และยืนหยัดในสิ่งที่ถูกต้อง
- ๖.๓ ปฏิบัติตามหลักคุณธรรม จริยธรรม เพื่อเป็นแบบอย่างที่ดีแก่เพื่อนข้าราชการ

ข้อ ๗ ความโปร่งใส และสามารถตรวจสอบได้

- ๗.๑ เปิดเผยข้อมูลข่าวสารภายในขอบเขตของกฎหมาย
- ๗.๒ พร้อมรับการตรวจสอบ และรับผิดชอบต่อผลของการตรวจสอบ

มาตรฐานทางคุณธรรมจริยธรรม พนักงานส่วนตำบลและพนักงานจ้างของเทศบาลตำบลวังศาลา

อนุสนธิสัญญาทางคณะกรรมการมาตรฐานการบริหารงานบุคคลส่วนท้องถิ่น (ก.ถ.) ได้กำหนดมาตรฐานทางคุณธรรมจริยธรรมของข้าราชการ พนักงานส่วนตำบล และพนักงานจ้างขององค์กรปกครองส่วนท้องถิ่น ซึ่งได้ประมวลขึ้นจากข้อเสนอแนะของผู้บริหารท้องถิ่น สมาชิกสภาท้องถิ่น ข้าราชการหรือพนักงานส่วนท้องถิ่น โดยมีวัตถุประสงค์เพื่อใช้เป็นหลักการและแนวทางปฏิบัติให้ข้าราชการหรือพนักงานส่วนท้องถิ่น โดยทั่วไปยึดถือปฏิบัติเป็นเครื่องกำกับความประพฤติ ดังนี้

๑. พึงดำรงตนให้ตั้งมั่นอยู่ในศีลธรรม ปฏิบัติหน้าที่ด้วยความซื่อสัตย์ สุจริต เสียสละ และมีความรับผิดชอบ
๒. พึงปฏิบัติหน้าที่อย่างเปิดเผย โปร่งใส พร้อมให้ตรวจสอบ
๓. พึงให้บริการด้วยความเสมอภาค สะดวก รวดเร็ว มีอัธยาศัยไมตรี โดยยึดประโยชน์ของประชาชนเป็นหลัก
๔. พึงปฏิบัติหน้าที่โดยยึดผลสัมฤทธิ์ของงานอย่างคุ้มค่า

๕. พึ่งพิงพัฒนาทักษะ ความรู้ ความสามารถ และตนเองให้ทันสมัยอยู่เสมอ
๖. พึ่งพิงมีจรรยาบรรณต่อตนเอง
๗. พึ่งพิงมีจรรยาบรรณต่อหน่วยงาน
๘. พึ่งพิงมีจรรยาบรรณต่อผู้บังคับบัญชา ผู้ที่อยู่ใต้บังคับบัญชาและผู้ร่วมงาน
๙. พึ่งพิงมีจรรยาบรรณต่อประชาชนและสังคม

พระราชบัญญัติข้อมูลข่าวสารของราชการ พ.ศ. ๒๕๔๐

ภายใต้พระราชบัญญัติข้อมูลข่าวสารของราชการ พ.ศ. ๒๕๔๐ มุ่งเน้นการประเมินความโปร่งใสของหน่วยงานของรัฐใน ๓ มิติ คือ มิติการเปิดเผยและการตรวจสอบได้ มิติการบริหารจัดการที่มีประสิทธิภาพและนิติกรรมการดำเนินการตามพระราชบัญญัติข้อมูลข่าวสารของราชการ พ.ศ. ๒๕๔๐ ในลักษณะของการจัดเตรียมความพร้อมด้านข้อมูลข่าวสาร เอกสาร หลักฐานและระดับการปฏิบัติงานที่มีประสิทธิภาพ ซึ่งจะเป็นส่วนที่สนับสนุนให้หน่วยงานภาครัฐได้มีการเตรียมความพร้อมด้านข้อมูลข่าวสารเพื่อรองรับการประเมินผลจากหน่วยงานที่เกี่ยวข้อง

ตามมาตรฐานและตัวชี้วัดความโปร่งใสของหน่วยงานภาครัฐ อันจะส่งให้การพัฒนากระบวนการบริหารราชการแผ่นดินและการใช้สิทธิตามพระราชบัญญัติข้อมูลข่าวสารของราชการ พ.ศ. ๒๕๔๐ ของภาครัฐและประชาชนเป็นไปอย่างมีประสิทธิภาพและเกิดประสิทธิผลตามเจตนารมณ์ของกฎหมายและมีความสอดคล้องกับนโยบายการบริหารของรัฐบาลที่ต้องการส่งเสริมให้ประชาชนมีโอกาสได้รับรู้ข้อมูลข่าวสารจากทางราชการและสื่อสาธารณะอื่นได้อย่างกว้างขวาง ถูกต้อง เป็นธรรม และรวดเร็ว มาตรฐานและตัวชี้วัดความโปร่งใสหน่วยงานภาครัฐ มีความสำคัญ ต่อการบริหารจัดการที่มีคุณค่าและมีประสิทธิภาพ โดยเป็นกระบวนการที่หน่วยงานภาครัฐได้ดำเนินการเพื่อยกระดับมาตรฐานการ ปฏิบัติงานด้วยความซื่อสัตย์สุจริตสามารถเปิดเผยและตรวจสอบได้จากทุกฝ่ายรวมทั้งการให้ การบริการแก่ประชาชนบนพื้นฐานของความเท่าเทียมและมีมาตรฐานเป็นหนึ่งเดียวมาตรฐานและตัวชี้วัดความโปร่งใสหน่วยงานภาครัฐที่กำหนดภายใต้ พระราชบัญญัติข้อมูลข่าวสารของราชการ พ.ศ. ๒๕๔๐ มีประโยชน์ทั้งต่อภาคประชาชน และหน่วยงานภาครัฐ ดังนี้

ประโยชน์ต่อภาคประชาชน

- ๑) ประชาชนได้รับความสะดวกรวดเร็วในการรับบริการด้านข้อมูล ข่าวสารและกระบวนการทำงานอื่น ๆ จากเจ้าหน้าที่และหน่วยงานของรัฐ
- ๒) สามารถรับทราบและเข้าถึงข้อมูลข่าวสารของราชการได้อย่าง ถูกต้องและรวดเร็ว
- ๓) สามารถตรวจสอบข้อมูลข่าวสารและกระบวนการทำงานของหน่วยงานภาครัฐได้
- ๔) มีความเข้าใจและมีแนวปฏิบัติเกี่ยวกับการจัดการข้อมูลส่วนบุคคลและสังคม
- ๕) สามารถเข้าไปมีส่วนร่วมในการดำเนินการในกิจกรรมต่าง ๆ ของ หน่วยงานภาครัฐโดยเฉพาะการใช้ช่องทางผ่าน พ.ร.บ. ข้อมูลข่าวสารของราชการ พ.ศ. ๒๕๔๐

ประโยชน์ต่อหน่วยงานภาครัฐ

- ๑) มีข้อกำหนดและหลักเกณฑ์ในการปฏิบัติงานที่กำหนด ภายใต้พระราชบัญญัติข้อมูลข่าวสารของราชการ พ.ศ. ๒๕๔๐
- ๒) มีแนวทางในการบริหารจัดการภายในองค์กรที่สอดคล้องกับความโปร่งใสที่แสดงให้เห็นถึงขั้นตอนการดำเนินการที่สามารถเปิดเผยและตรวจสอบได้ทั้งในเชิงข้อมูลและกระบวนการ
- ๓) มีหลักเกณฑ์มาตรฐาน ตัวชี้วัด แนวทางการประเมินผลและสามารถใช้เกณฑ์มาตรฐานและตัวชี้วัดดังกล่าวเป็นตัวแบบในการประเมินตนเอง ภายใต้พระราชบัญญัติข้อมูลข่าวสารของราชการ พ.ศ. ๒๕๔๐
- ๔) หน่วยงานภาครัฐสามารถใช้เกณฑ์มาตรฐานและตัวชี้วัดความโปร่งใส เป็นแบบประเมินเพื่อเตรียมความพร้อมในการรองรับการตรวจประเมินของหน่วยงานที่มีอำนาจหน้าที่ในการตรวจประเมินตามกฎหมายหรือเพื่อกิจการอื่น
- ๕) ได้ส่งเสริมให้ประชาชนมีโอกาสได้รับรู้ข้อมูลข่าวสารจากทางราชการและสามารถพัฒนาระบบกลไกในการบริหารจัดการที่มีประสิทธิภาพ ถูกต้อง เป็นธรรมและรวดเร็ว มาตรฐานและตัวชี้วัดความโปร่งใส

ของหน่วยงานภาครัฐ ประกอบด้วย เกณฑ์มาตรฐานมีความครอบคลุมแนวคิด และกระบวนการปฏิบัติงานที่แสดงถึงความโปร่งใสของหน่วยงานภาครัฐ โดยเฉพาะการเปิดเผยข้อมูลข่าวสารการมีส่วนร่วมของประชาชน และการตรวจสอบการใช้อำนาจรัฐของภาคประชาชนและหน่วยงานที่เกี่ยวข้อง ประกอบด้วยเกณฑ์มาตรฐานความโปร่งใส

การส่งเสริมให้ภาคประชาชนเข้ามามีส่วนร่วมในขั้นตอนและกระบวนการบริหารจัดการของภาครัฐ โดยมีตัวชี้วัดมาตรฐานความโปร่งใสด้าน การบริหารงาน ๕ ประการ ได้แก่

๑. การจัดทำและเผยแพร่โครงสร้างและอำนาจหน้าที่ของหน่วยงาน
๒. การจัดทำวิสัยทัศน์พันธกิจและแผนปฏิบัติการประจำปีของหน่วยงาน
๓. การกำหนดหลักเกณฑ์และขั้นตอนการปฏิบัติงานของหน่วยงาน
๔. การดำเนินการตามแผนปฏิบัติการประจำปี

๕. การส่งเสริมการมีส่วนร่วมของประชาชนในการบริหารจัดการของหน่วยงาน มาตรฐานและตัวชี้วัดความโปร่งใสด้านการให้บริการแก่ประชาชน

มาตรฐานความโปร่งใสด้านการให้บริการแก่ประชาชน เป็นมาตรฐานเกี่ยวกับการปฏิบัติหน้าที่ของหน่วยงานภาครัฐที่สะท้อนให้เห็นถึงการทำหน้าที่โดย ความซื่อสัตย์สุจริตไม่มีการเลือกปฏิบัติและการขจัดข้อได้เปรียบที่ไม่เป็นธรรมโดยเป็น การกำหนดหลักเกณฑ์และขั้นตอนการให้บริการการเลือกใช้ช่องทางการให้บริการรวมถึงการประเมินความพึงพอใจของประชาชน โดยมี ตัวชี้วัดมาตรฐานความโปร่งใสด้านการให้บริการแก่ประชาชน ๖ ประการ ได้แก่

๑. การกำหนดหลักเกณฑ์และขั้นตอนในการให้บริการแก่ประชาชน
๒. การให้บริการตามหลักเกณฑ์และขั้นตอนที่กำหนดไว้โดยไม่มีการเลือกปฏิบัติ
๓. การเลือกใช้ช่องทางการให้บริการที่เหมาะสมกับการให้บริการ
๔. การจัดให้มีช่องทางและกลไกในการแก้ไขปัญหาเรื่องร้องเรียนของประชาชน
๕. การประเมินผลความพึงพอใจของประชาชนผู้รับบริการ
๖. การจัดทำระบบข้อมูลทางสถิติและสรุปผลการให้บริการแก่ประชาชน

ซึ่งเป็นการสะท้อนให้เห็นถึงการเปิดเผย การตรวจสอบได้และการส่งเสริมการเข้าถึงข้อมูลข่าวสารของราชการและการตรวจสอบการใช้อำนาจรัฐของภาคประชาชนตามเจตนารมณ์ ของพระราชบัญญัติข้อมูลข่าวสารของราชการ พ.ศ.๒๕๔๐

การประเมินการประเมินความสมบูรณ์ของขั้นตอนและกระบวนการปฏิบัติงานของหน่วยงานโดยพิจารณาจากระดับความสมบูรณ์ของข้อมูลข่าวสารและขั้นตอนการดำเนินการของหน่วยงานภาครัฐในเชิงคุณภาพที่มีความก้าวหน้าในด้านข้อมูลข่าวสาร หลักฐานและความสามารถในการปฏิบัติงานที่มีคุณภาพมาตรฐานและประสิทธิภาพที่เพิ่มขึ้น

การปฏิบัติงานที่มีมาตรฐานและประสิทธิภาพที่เพิ่มขึ้น โดยมีการวัดค่าของความสมบูรณ์ของกระบวนการและขั้นตอนการปฏิบัติงาน มีมาตรฐานความโปร่งใสด้านการติดตามและประเมินผล เป็นมาตรฐานเกี่ยวกับการเปิดเผยให้เห็นถึงระบบการติดตามและประเมินผลที่มีประสิทธิภาพโดยเป็น การกำหนดหลักเกณฑ์และตัวชี้วัดสำหรับการประเมินผลการปฏิบัติงานของหน่วยงานการพัฒนากระบวนการประกันคุณภาพภายในของหน่วยงานการจัดให้มีกลไกการตรวจสอบทั้งภายในและภายนอกที่มีความเป็นอิสระการให้ความรู้ความเข้าใจเกี่ยวกับการติดตามและประเมินผลและการส่งเสริมการมีส่วนร่วมของประชาชนในการติดตาม และประเมินผลการทำงานของหน่วยงานภาครัฐโดยมีตัวชี้วัดมาตรฐานความโปร่งใส

ด้านการติดตามและประเมินผล ๕ ประการ ได้แก่

๑. การจัดทำหลักเกณฑ์และตัวชี้วัดการติดตามประเมินผลการปฏิบัติงานของหน่วยงาน
๒. การจัดทำมีระบบและกลไกการตรวจสอบภายใน (Internal Audit) ที่เหมาะสม
๓. การจัดทำมีระบบและกลไกการปฏิบัติการเพื่อรองรับการตรวจประเมินจากหน่วยงานภายนอก

(External Audit) ที่เป็นอิสระ

๔. การส่งเสริมการมีส่วนร่วมของประชาชนในการติดตามและประเมินผลการปฏิบัติงานของหน่วยงาน

๕. การรายงานผลการประเมินการปฏิบัติงานของหน่วยงานตามแผนปฏิบัติการประจำปีมาตรฐานความโปร่งใสด้านการเปิดเผยและการเข้าถึงข้อมูลข่าวสารของราชการ เป็นมาตรฐานในการเปิดเผยและการส่งเสริมสิทธิการเข้าถึงการรับรู้ ข้อมูลข่าวสารของราชการการจัดระบบและช่องทางการเข้าถึงข้อมูลข่าวสารการพัฒนาศักยภาพของระบบข้อมูลข่าวสารเพื่อการบริหารความโปร่งใสและการจัดการความรู้ของหน่วยงานซึ่งเป็นไปตามพระราชบัญญัติข้อมูลข่าวสารของราชการ พ.ศ.๒๕๔๐

กลไกการตรวจสอบภายในเป็นเครื่องมือในการติดตามและประเมินผล วิธีการประเมิน พิจารณาจากการปฏิบัติตามแผนปฏิบัติการประจำปีของหน่วยงานที่มีความสอดคล้องกับแผนงาน งบประมาณความรับผิดชอบและระยะเวลาตามที่กำหนดไว้ในแผนปฏิบัติการประจำปี และพิจารณาผลการปฏิบัติการของหน่วยงานเกณฑ์มาตรฐานการประเมิน

๑. มีการกำหนดหน้าที่และความรับผิดชอบของบุคคลและส่วนงานภายในหน่วยงานที่เกี่ยวข้องกับการปฏิบัติหน้าที่ตามแผนปฏิบัติการประจำปี

๒. มีการปฏิบัติหน้าที่ตามแผนปฏิบัติการประจำปีภายใต้ตามกรอบระยะเวลาที่กำหนดไว้ในแผนปฏิบัติการประจำปี

๓. มีการประเมินการปฏิบัติหน้าที่ของแต่ละส่วนงานภายใน หน่วยงาน โดยพิจารณาจากผลการนำแผนปฏิบัติการประจำปีของหน่วยงานไปปฏิบัติในแต่ละช่วงเวลา

หลักเกณฑ์ในการปฏิบัติของหน่วยงาน หมายถึง การที่บุคลากรและหน่วยงานได้มีการให้บริการแก่ประชาชนตามหลักเกณฑ์และขั้นตอนที่กำหนดไว้โดยไม่มีการเลือกปฏิบัติซึ่งเป็นการให้บริการตามแนวทางและระบบที่หลากหลาย เช่น การบริการตามลำดับก่อน-หลัง หรือการให้บริการที่เหมาะสมกับภารกิจและอำนาจหน้าที่ของหน่วยงาน เป็นต้น ทั้งนี้เพื่อเป็นการอำนวยความสะดวก รวดเร็ว ประหยัด และถูกต้องแก่ประชาชนผู้มารับบริการ

วิธีการประเมิน

จากการให้บริการตามหลักเกณฑ์และขั้นตอนที่หน่วยงานกำหนดไว้ว่ามีหรือไม่มีการให้บริการตามหลักเกณฑ์และขั้นตอนที่กำหนดไว้หรือไม่ อย่างไรและพิจารณาจากความหลากหลายในการให้บริการแก่ประชาชนเกณฑ์มาตรฐานการประเมิน

๑. มีการให้บริการตามหลักเกณฑ์และขั้นตอนที่กำหนดไว้

๒. มีการให้บริการภายในระยะเวลาที่กำหนด

๓. มีการให้บริการเรียงตามลำดับก่อน - หลัง

การที่หน่วยงานได้มีการกำหนดและดำเนินการเพื่อพัฒนา ระบบการให้คุณให้โทษและการจัดทำกิจกรรมการเสริมสร้างขวัญและกำลังใจในการปฏิบัติงานของบุคลากรภายในหน่วยงาน โดยเป็นการกำหนดรูปแบบและเกณฑ์มาตรฐานในการพิจารณาให้โทษแก่บุคลากรที่กระทำความผิดตามกฎระเบียบของราชการและจริยธรรมของหน่วยงานรวมทั้งการสนับสนุนและให้รางวัลแก่บุคลากรที่มีความขยันหมั่นเพียรในการปฏิบัติหน้าที่ ทั้งนี้เพื่อเป็นการส่งเสริมให้บุคลากรมีขวัญและกำลังใจในการปฏิบัติงานด้วยความโปร่งใสและยุติธรรม วิธีการประเมินพิจารณาจากการกำหนดและดำเนินการเพื่อพัฒนาระบบการให้คุณ ให้โทษ และการสร้างขวัญกำลังใจแก่บุคลากรในหน่วยงาน และพิจารณาจากขั้นตอนและกระบวนการพัฒนาระบบการให้คุณ/ให้โทษแก่บุคลากรในหน่วยงาน

สำหรับการประเมินผลการปฏิบัติงานของหน่วยงานในภาพรวม เพื่อให้มีติดตามประเมินผลการปฏิบัติงานของบุคลากรภายในหน่วยงานและเพื่อพัฒนาระบบ การติดตามและประเมินผลของหน่วยงานโดยมีการกำหนดหลักเกณฑ์และตัวชี้วัดที่ สะท้อนให้เห็นประสิทธิภาพ/ผลสัมฤทธิ์ในการปฏิบัติงานของหน่วยงาน รวมทั้งมีการกำหนดวิธีการประเมินผลตามหลักเกณฑ์และตัวชี้วัดที่กำหนดไว้และมีการเผยแพร่ หลักเกณฑ์ตัวชี้วัดและวิธีการประเมินให้บุคลากร/สาธารณชนได้รับทราบ

การจัดทำรายงานผลการติดตามประเมินผลการทำงานของหน่วยงาน เกณฑ์มาตรฐานการประเมิน

๑. มีการจัดแผนงานกิจกรรม/โครงการส่งเสริมการมีส่วนร่วมของ ประชาชนในการติดตามและประเมินผลการทำงานของหน่วยงาน เช่น การจัดเวทีประชาคม/สาธารณะ

๒. มีการแต่งตั้งคณะกรรมการที่มาจากภาคประชาชน เพื่อส่งเสริมการมีส่วนร่วมของประชาชนใน

การติดตามและประเมินผลการทำงานของหน่วยงาน

กำหนดไว้โดยจะต้องมีการเผยแพร่ผลการประเมินผลการปฏิบัติงานของหน่วยงานให้เป็นที่รับทราบโดยทั่วไป วิธีการประเมิน พิจารณาจากการจัดทำรายงานการประเมินผลการปฏิบัติงานของหน่วยงานตามแผนปฏิบัติการประจำปีของหน่วยงาน

๑. พิจารณาจากช่องทางในการเผยแพร่ผลการประเมินผลการปฏิบัติงานของหน่วยงาน การจัดทำรายงานผลการประเมินการดำเนินการตามแผนปฏิบัติการประจำปีพร้อมทั้งวิเคราะห์ปัญหาอุปสรรคในการดำเนินการตามแผนการปฏิบัติการประจำปี

๒. มีการเผยแพร่ผลการประเมินการปฏิบัติงานตามแผนปฏิบัติการประจำปีให้เป็นที่รับรู้ของบุคคลทั้งภายในและภายนอกหน่วยงานที่ศูนย์ข้อมูลข่าวสารของหน่วยงาน และทางเว็บไซต์ของหน่วยงานหลักฐานประกอบการตรวจสอบ/ข้อมูลที่ต้องการ

มาตรการควบคุมการปฏิบัติงาน

การควบคุม หมายถึง กระบวนการที่กระทำให้มั่นใจว่าการปฏิบัติงานได้ดำเนินการไปตามแผนที่กำหนดไว้ หรือถ้าจะให้ความหมายที่ชี้ให้เห็นถึงบทบาทของผู้ควบคุมชัดเจนขึ้นก็หมายถึง การบังคับให้กิจกรรมต่างๆ เป็นไปตามแผนที่กำหนดไว้ จากความหมายดังกล่าวจะเห็นได้ว่าเมื่อมีการศึกษาผลการปฏิบัติงานตามแผนปรากฏว่าไม่เป็นไปตามทิศทาง กรอบ หรือข้อกำหนดที่วางไว้ ผู้ควบคุมหรือผู้บริหารจะต้องดำเนินการอย่างหนึ่งจะแก้ไขปรับปรุงให้การปฏิบัติงานเป็นไปตามแผนดังกล่าว มิฉะนั้นแล้วแผนก็จะไม่บรรลุวัตถุประสงค์ที่กำหนดไว้

การควบคุมอาจแบ่งตามลักษณะของสิ่งที่ถูกควบคุมออกเป็น ๕ ประเภทด้วยกัน คือ

๑. การควบคุมผลการปฏิบัติงาน (Product Control) เป็นการควบคุมผลผลิตของโครงการเพื่อจัดการให้โครงการผลิตได้ปริมาณตามที่กำหนดไว้ในแผน เรียกว่า การควบคุมปริมาณ (Quantity Control) และควบคุมให้ผลผลิตที่ได้มีลักษณะและคุณสมบัติตามที่กำหนดไว้เรียกว่าการควบคุม คุณภาพ (Quality Control) การควบคุมในข้อนี้รวมถึงการควบคุมเวลาของโครงการด้วย คือการควบคุมให้โครงการสามารถผลิตผลงานได้ปริมาณและคุณภาพตามเวลาที่กำหนดไว้

๒. การควบคุมบุคคลากร (Personal of Staff Control) เป็นการควบคุมพฤติกรรมกรรมการปฏิบัติงานของเจ้าหน้าที่ที่ปฏิบัติงานโครงการ โดยควบคุมให้ปฏิบัติงานตามวิธีที่กำหนดไว้และให้เป็นไปตามกำหนดการโครงการ ควบคุมและบำรุงขวัญพนักงาน ความประพฤติ ความสำนึกในหน้าที่และความรับผิดชอบตลอดจนควบคุมด้านความปลอดภัยของพนักงานด้วย

๓. การควบคุมด้านการเงิน (Financial Control) ได้แก่ การควบคุมการใช้จ่าย (Cost - Control) การควบคุมทางด้านงบประมาณ (Budget Control) ตลอดจนการควบคุมทางด้านบัญชีต่างๆ ทั้งนี้เพื่อให้โครงการเสียค่าใช้จ่ายต่ำสุด และมีเหตุผลเป็นไปด้วยความบริสุทธิ์ยุติธรรม

๔. การควบคุมทรัพยากรทางกายภาพ (Control of Physical Resources) ได้แก่ การควบคุมการใช้จ่ายทรัพยากรประเภทวัสดุ อุปกรณ์ เครื่องมือ อาคารและที่ดินตลอดจนแรงงานในการเป็นปัจจัยนำเข้าของโครงการเพื่อให้เกิดการประหยัดในการใช้ทรัพยากรดังกล่าว

๕. การควบคุมเทคนิควิธีการปฏิบัติงาน (Control of Techniques or Procedure) ได้แก่ การควบคุมกำกับดูแลเทคนิคและวิธีการปฏิบัติงานให้ถูกต้องตามหลักวิชาที่กำหนดไว้ สำหรับการปฏิบัติงานประเภทนั้น ๆ โดยจะต้องควบคุมทั้งเทคนิควิธีที่มองเห็นและเข้าใจง่าย เช่น โครงการพัฒนาสังคม วัฒนธรรม การส่งเสริมประชาธิปไตย หรือโครงการพัฒนาชนบท เป็นต้น

ความสำคัญของการติดตามและการควบคุม

ความสำคัญ ความจำเป็น และประโยชน์ของการติดตามและการควบคุมนั้น อาจพิจารณาได้จากประเด็นต่อไปนี้

๑. เพื่อให้แผนบรรลุเป้าหมายและวัตถุประสงค์ที่ตั้งไว้ ประโยชน์ในข้อนี้นับว่าเป็นวัตถุประสงค์ที่สำคัญที่สุดของการติดตามและการควบคุมโครงการ ทั้งนี้เพราะวัตถุประสงค์และเป้าหมายถือเป็นหัวใจสำคัญของโครงการ หากไม่มีการยึดเป้าหมายและวัตถุประสงค์เป็นหลักแล้ว เราก็ไม่ทราบว่า จะทำโครงการนี้ไปทำไม เมื่อเป็นเช่นนี้ การติดตามและควบคุมการปฏิบัติงานต่าง ๆ ที่จะช่วยประคับประคองให้โครงการบรรลุสิ่งที่มุ่งหวังดังกล่าวจึงถือเป็นกิจกรรมที่สำคัญยิ่งของผู้บริหารโครงการ

๒. ช่วยประหยัดเวลาและค่าใช้จ่าย ผู้บริหารที่จะต้องควบคุมเวลาและค่าใช้จ่ายของโครงการโดยการเสนอแนะเทคนิควิธีการปฏิบัติที่มีประสิทธิภาพให้ซึ่งจะสามารถลดเวลาและค่าใช้จ่ายของโครงการลงไปได้มาก ทำให้สามารถนำทรัพยากรที่ลดลงไปใช้ประโยชน์กับโครงการอื่น หรือเพื่อวัตถุประสงค์อื่น ๆ ได้

๓. ช่วยกระตุ้น จูงใจ และสร้างขวัญกำลังใจให้ผู้ปฏิบัติงาน การติดตามควบคุมนั้นไม่ใช่เป็นการจับผิดเพื่อลงโทษ แต่เป็นการแนะนำช่วยเหลือโดยคำนึงถึงผลสำเร็จของโครงการเป็นสำคัญ เพราะฉะนั้นผู้นิเทศงานและผู้ควบคุมงานที่ดีมักจะได้รับการต้อนรับจากผู้ปฏิบัติงาน ทำให้ผู้ปฏิบัติงานรู้สึกกระตือรือร้น เพราะมีพี่เลี้ยงมาช่วยแนะนำ ช่วยเหลืออีกแรงหนึ่ง ขวัญกำลังใจที่จะปฏิบัติงานต่อสู้กับปัญหาอุปสรรคต่าง ๆ ก็จะมีมากขึ้น

๔. ช่วยป้องกันและลดความเสียหายรุนแรงที่อาจเกิดขึ้นได้ โครงการบางโครงการถ้ามีการควบคุมไม่ดีพออาจเป็นสาเหตุให้เกิดความเสียหายใหญ่หลวงได้ และหากพบความเสียหายนั้นแต่ต้นลักษณะของเหตุการณ์ที่เรียกว่า "สายเกินแก้" ก็จะไม่เกิดขึ้น

๕. ทำให้พบปัญหาที่อาจเกิดขึ้นเนื่องมาจากโครงการนั้น ทั้งนี้ในขณะที่ทำการติดตามและควบคุมนั้นผู้บริหารจะมองเห็นปัญหาอันเป็นผลกระทบต่าง ๆ ของโครงการหลายประการ จึงจะสามารถจัดหามาตรการในการป้องกันแก้ไขได้อย่างถูกต้อง เช่น โครงการสร้างถนนเข้าไปในถิ่นทุรกันดาร อาจก่อให้เกิดปัญหาการลักลอบตัดไม้เถื่อนโดยใช้ถนนสายนั้นเป็นเส้นทางขนส่ง เป็นต้น

๖. ช่วยให้ผู้เกี่ยวข้องทุกฝ่ายได้เห็นเป้าหมายวัตถุประสงค์หรือมาตรฐานของงานได้ชัดเจนขึ้น โดยปกติโครงการต่าง ๆ มักจะกำหนดวัตถุประสงค์หรือเป้าหมายไว้อย่างหลวม ๆ หรือใช้คำที่ค่อนข้างจะเป็นนามธรรมสูง เช่น คำว่าพัฒนา ขยาย ปรับปรุง กระตุ้น ยกระดับ ฯลฯ ซึ่งทำให้ผู้ปฏิบัติงาน หรือแม้กระทั่งผู้บริหารมองไม่เห็นเป้าหมายได้ชัดเจน ไม่อาจปฏิบัติงานให้บรรลุเป้าหมายที่ถูกต้องได้ เมื่อมีการติดตามและควบคุมโครงการจะต้องมีการทำให้วัตถุประสงค์และเป้าหมายรวมทั้งมาตรฐานต่าง ๆ ชัดเจนขึ้นเพื่อจะได้สามารถเปรียบเทียบและทำการควบคุมได้

กล่าวโดยสรุปได้ว่า การติดตามและการควบคุมเป็นเครื่องมือสำคัญของกระบวนการบริหารและกระบวนการวางแผน ทำให้การดำเนินการเป็นไปตามวัตถุประสงค์ นโยบายที่กำหนดไว้การติดตามและการควบคุมเป็นกิจกรรมที่เกี่ยวข้องกัน มักจะใช้ควบคู่กันไม่ได้มีการแยกกันอย่างอิสระ กล่าวคือเมื่อมีการติดตามดูผลการทำงานว่าเป็นอย่างไรแล้ว ก็ต้องมีการควบคุมเพื่อปรับปรุงปฏิบัติงานดังกล่าวให้ไปสู่ทิศทางที่ต้องการ และในทางกลับกันใครหรือหน่วยงานใดก็ตามที่จะทำหน้าที่ควบคุมก็ต้องมีการติดตามก่อนเสมอ มิฉะนั้นก็ไม่สามารถควบคุมอะไรได้
